



**ΕΛΛΗΝΙΚΗ ΔΗΜΟΚΡΑΤΙΑ
ΝΟΜΟΣ ΞΑΝΘΗΣ
ΔΗΜΟΣ ΞΑΝΘΗΣ
ΔΙΕΥΘΥΝΣΗ ΟΙΚΟΝΟΜΙΚΩΝ ΥΠΗΡΕΣΙΩΝ
ΤΜΗΜΑ ΛΟΓΙΣΤΗΡΙΟΥ & ΠΡΟΜΗΘΕΙΩΝ**

ΤΗΛ. 25410 26355
Αριθ. Πρωτ.: 15888/30-05-2018

**ΠΡΟΚΗΡΥΞΗ ΣΥΝΟΠΤΙΚΟΥ ΔΙΑΓΩΝΙΣΜΟΥ
ΑΠΟΚΑΤΑΣΤΑΣΗ ΤΩΝ ΠΑΙΔΙΚΩΝ ΧΑΡΩΝ ΤΗΣ ΚΕΝΤΡΙΚΗΣ ΠΛΑΤΕΙΑΣ ΚΑΙ
ΤΗΣ ΠΛΑΤΕΙΑΣ ΕΥΜΟΙΡΟΥ**

Ο Δήμαρχος Ξάνθης

προκηρύσσει συνοπτικό διαγωνισμό με σφραγισμένες προσφορές και κριτήριο κατακύρωσης την πλέον συμφέρουσα από οικονομική άποψη προσφορά αποκλειστικά βάσει τιμής (**χαμηλότερη τιμή**), για την ανάδειξη αναδόχου εκτέλεσης της αποκατάστασης των παιδικών χαρών της κεντρικής πλατείας και της πλατείας Ευμοίρου, προϋπολογισμού **74.098,06 ευρώ** με το Φ.Π.Α.

1. Αναθέτουσα Αρχή - Στοιχεία επικοινωνίας:

Αναθέτουσα αρχή: Δήμος Ξάνθης

Οδός: Πλατεία Δημοκρατίας

Ταχ. Κωδ.: 67132

Τηλ.: 2514026355

Telefax: 2541026355

E-mail: kiriakos.peponidis@cityofxanthi.gr

Ιστοσελίδα: <http://www.cityofxanthi.gr>

2. Πρόσβαση στα έγγραφα: Άμεση και δωρεάν πρόσβαση στα έγγραφα της σύμβασης στη διεύθυνση διαδικτύου <http://www.cityofxanthi.gr>. Οι ενδιαφερόμενοι μπορούν επίσης να λάβουν γνώση των εγγράφων της σύμβασης από το γραφείο Προμηθειών κατά τις εργάσιμες ημέρες και ώρες. Μπορούν επίσης να λάβουν αντίγραφα αυτών με δαπάνες και φροντίδα τους.

3. Κωδικοί CPV: 37535200-9, 37535250-4, 37535210-2, 34928480-6, 39113300-0, 45236210-5Δ

4. Κωδικός NUTS κύριου τόπου παράδοσης της προμήθειας: EL 512

5. Περιγραφή της δημόσιας σύμβασης: Η σύμβαση αφορά την αποκατάσταση των παιδικών χαρών της κεντρικής πλατείας και της πλατείας Ευμοίρου.

6. Εναλλακτικές προσφορές: Δεν γίνονται δεκτές εναλλακτικές προσφορές.

7. Χρόνος παράδοσης προμήθειας: Η παράδοση και εγκατάσταση των ειδών θα πραγματοποιηθεί σε διάστημα ενενήντα (90) ημερών από την υπογραφή της σχετικής σύμβασης.

8. Δικαιούμενοι συμμετοχής: Γίνονται δεκτοί αναγνωρισμένοι ανάδοχοι του αντικειμένου που δημοπρατείται και που παρέχουν εχέγγυα άρτιας εκτέλεσης, εγγεγραμμένοι στο οικείο επιμελητήριο ή επαγγελματική οργάνωση

9. Υποδιαίρεση σε τμήματα: Η προμήθεια δεν υποδιαιρείται σε επιμέρους τμήματα και η υποβολή της προσφοράς αφορά το σύνολο των ειδών.

10. Ειδικοί όροι εκτέλεσης της σύμβασης: Δεν υπάρχουν

11. Παραλαβή προσφορών: Ο διαγωνισμός θα διενεργηθεί στην αίθουσα του Δημοτικού Συμβουλίου του Δήμου Ξάνθης, σύμφωνα με τις διατάξεις του Ν.4412/2016, την **18^η Ιουνίου 2018, ημέρα Δευτέρα**. Η ώρα έναρξης παραλαβής προσφορών είναι **10:00** και η ώρα λήξης **10:30**'. Μετά τη λήξη της παραλαβής προσφορών θα ξεκινήσει η διαδικασία αποσφράγισης, ενώπιον της Επιτροπής διαγωνισμού.

12. Χρόνος ισχύος προσφορών: έξι μήνες

13. Γλώσσα σύνταξης προσφορών: Ελληνική

14. Χρηματοδότηση: Η δαπάνη θα βαρύνει την με ΚΑ: 02.35.7135.02 του προϋπολογισμού οικονομικού έτους 2018 του Δήμου Ξάνθης (με την αριθ. **48/2018** απόφαση της Οικονομικής Επιτροπής για τη διάθεση της πίστωσης)

15. Ενστάσεις: Σε περίπτωση ένστασης κατά πράξης της αναθέτουσας αρχής, η προθεσμία άσκησής της είναι πέντε (5) ημέρες από την κοινοποίηση της προσβαλλόμενης πράξης στον ενδιαφερόμενο οικονομικό φορέα. Για την άσκηση ένστασης κατά της διακήρυξης, η ένσταση υποβάλλεται μέχρι πέντε (5) ημέρες πριν από την καταληκτική ημερομηνία υποβολής προσφορών. Η ένσταση υποβάλλεται ενώπιον της Οικονομικής Επιτροπής του Δήμου. Για το παραδεκτό της άσκησης ένστασης, απαιτείται, με την κατάθεση της ένστασης, η καταβολή παραβόλου υπέρ του Δημοσίου ποσού ίσου με το ένα τοις εκατό (1%) επί της εκτιμώμενης αξίας της σύμβασης.

16. Δημοσιεύσεις: Το συνολικό κείμενο της διακήρυξης αναρτάται στο ΚΗΜΔΗΣ (www.promitheus.gov.gr) και στο site του Δήμου <http://www.cityofxanthi.gr>, επίσης σύμφωνα με το άρθρο 18 του ν. 4469/2017 (Α' 62) η προκήρυξη του διαγωνισμού θα δημοσιευθεί σε μία ημερήσια εφημερίδα του νομού και τα έξοδα δημοσίευσης θα βαρύνουν τον ανάδοχο.

Ο Αντιδήμαρχος Ξάνθης

Κυριάκος Παπαδόπουλος

(Επαναληπτική)
Διακήρυξη Συνοπτικού Διαγωνισμού για
Σύμβαση που αφορά την «Αποκατάσταση των
παιδικών χαρών της κεντρικής πλατείας και της
πλατείας Ευμοίρου»

Ξάνθη 30-05-2018
Αριθ. Πρωτ.: 15813



ΕΛΛΗΝΙΚΗ ΔΗΜΟΚΡΑΤΙΑ

ΝΟΜΟΣ ΞΑΝΘΗΣ

ΔΗΜΟΣ ΞΑΝΘΗΣ

Αναθέτουσα Αρχή:

ΔΗΜΟΣ ΞΑΝΘΗΣ

Υπηρεσία, που διενεργεί το διαγωνισμό

ΔΙΕΥΘΥΝΣΗ ΟΙΚΟΝΟΜΙΚΩΝ ΥΠΗΡΕΣΙΩΝ

ΣΥΜΒΑΣΗ

**ΑΠΟΚΑΤΑΣΤΑΣΗ ΤΩΝ ΠΑΙΔΙΚΩΝ ΧΑΡΩΝ ΤΗΣ
ΚΕΝΤΡΙΚΗΣ ΠΛΑΤΕΙΑΣ ΚΑΙ ΤΗΣ ΠΛΑΤΕΙΑΣ
ΕΥΜΟΙΡΟΥ (ΠΡΟΜΗΘΕΙΑ)**

CPV

**37535200-9, 37535250-4, 37535210-2,
34928480-6, 39113300-0, 45236210-5Δ**

**Διακήρυξη Συνοπτικού Διαγωνισμού
για την ανάθεση σύμβασης προμηθειών
με κριτήριο ανάθεσης την πλέον συμφέρουσα από οικονομική
άποψη προσφορά μόνο βάσει τιμής
(του άρθρου 117 Ν.4412/16)**

1. ΑΝΑΘΕΤΟΥΣΑ ΑΡΧΗ ΚΑΙ ΑΝΤΙΚΕΙΜΕΝΟ ΣΥΜΒΑΣΗΣ

1.1 Στοιχεία Αναθέτουσας Αρχής

Επωνυμία	ΔΗΜΟΣ ΞΑΝΘΗΣ
Ταχυδρομική διεύθυνση	ΠΛΑΤΕΙΑ ΔΗΜΟΚΡΑΤΙΑΣ
Πόλη	ΞΑΝΘΗ
Ταχυδρομικός Κωδικός	67132
Τηλέφωνο	2541026355
Φαξ	2541026355
Ηλεκτρονικό Ταχυδρομείο	kiriakos.peponidis@cityofxanthi.gr – karakatsani@cityofxanthi.gr
Αρμόδιος για πληροφορίες	ΚΥΡΙΑΚΟΣ ΠΕΠΟΝΙΔΗΣ – ΠΟΛΥΞΕΝΗ ΚΑΡΑΚΑΤΣΑΝΗ
Γενική Διεύθυνση στο διαδίκτυο (URL)	http://www.cityofxanthi.gr

Είδος Αναθέτουσας Αρχής

Η Αναθέτουσα Αρχή είναι ο Δήμος Ξάνθης και ανήκει στην Γενική Κυβέρνηση – υποτομέας Ο.Τ.Α.

Κύρια δραστηριότητα Α.Α.

Η κύρια δραστηριότητα της Αναθέτουσας Αρχής είναι οι Γενικές Δημόσιες Υπηρεσίες

Στοιχεία Επικοινωνίας

α) Τα έγγραφα της σύμβασης είναι διαθέσιμα για ελεύθερη, πλήρη, άμεση & δωρεάν ηλεκτρονική πρόσβαση στην διεύθυνση (URL) : <http://www.cityofxanthi.gr>

β) Οι προσφορές πρέπει να υποβάλλονται στην διεύθυνση: ΔΗΜΟΣ ΞΑΝΘΗΣ – ΠΛΑΤΕΙΑ ΔΗΜΟΚΡΑΤΙΑΣ

γ) Περαιτέρω πληροφορίες είναι διαθέσιμες από τους ανωτέρω αρμόδιους για πληροφορίες

στο τηλέφωνο: 2541026355 και στη διεύθυνση: Λεοναρδοπούλου & Θ. Δούκα

1.2 Στοιχεία Διαδικασίας-Χρηματοδότηση

Είδος διαδικασίας

Ο επαναληπτικός διαγωνισμός θα διεξαχθεί με τη διαδικασία συνοπτικού διαγωνισμού του άρθρου 117 του ν. 4412/16 και υπό τις προϋποθέσεις του νόμου αυτού και τους ειδικότερους όρους παρούσας..

Χρηματοδότηση της σύμβασης

Φορέας χρηματοδότησης της παρούσας σύμβασης είναι ο Δήμος Ξάνθης. Η δαπάνη για την εν λόγω σύμβαση βαρύνει την με Κ.Α.: 02.35.7135.02 σχετική πίστωση του προϋπολογισμού του οικονομικού έτους 2018 του Φορέα.

1.3 Συνοπτική Περιγραφή φυσικού και οικονομικού αντικειμένου της σύμβασης

Αντικείμενο της σύμβασης είναι η «Αποκατάσταση των παιδικών χαρών της κεντρικής πλατείας και της πλατείας Ευμοίρου».

Τα προς προμήθεια είδη κατατάσσονται στους ακόλουθους κωδικούς του Κοινού Λεξιλογίου δημοσίων συμβάσεων (CPV) : 37535200-9, 37535250-4, 37535210-2, 34928480-6, 39113300-0, 45236210-5Δ

Η εκτιμώμενη αξία της σύμβασης ανέρχεται στο ποσό των εβδομήντα τεσσάρων χιλιάδων ενενήντα οκτώ ευρώ και έξι λεπτών (74.098,06€) συμπεριλαμβανομένου ΦΠΑ 24 % (προϋπολογισμός χωρίς ΦΠΑ: € 59.756,50 - ΦΠΑ 24% : 14.341,56 €).

Η διάρκεια της σύμβασης ορίζεται σε ενενήντα (90) ημέρες από την υπογραφή της σχετικής σύμβασης.

Αναλυτική περιγραφή του φυσικού και οικονομικού αντικειμένου της σύμβασης δίδεται στο ΠΑΡΑΡΤΗΜΑ ΤΕΧΝΙΚΗ ΠΕΡΙΓΡΑΦΗ και ΕΝΔΕΙΚΤΙΚΟΣ ΠΡΟΫΠΟΛΟΓΙΣΜΟΣ της παρούσας διακήρυξης.

Η σύμβαση θα ανατεθεί με το κριτήριο της πλέον συμφέρουσας από οικονομική άποψη προσφοράς, βάσει τιμής.

1.4 Θεσμικό πλαίσιο

Η ανάθεση και εκτέλεση της σύμβασης διέπεται από την κείμενη νομοθεσία και τις κατ' εξουσιοδότηση αυτής εκδοθείσες κανονιστικές πράξεις, όπως ισχύουν και ιδίως:

- του ν. 4412/2016 (Α' 147) *“Δημόσιες Συμβάσεις Έργων, Προμηθειών και Υπηρεσιών (προσαρμογή στις Οδηγίες 2014/24/ ΕΕ και 2014/25/ΕΕ)”*
- του ν. 4314/2014 (Α' 265) *“Α) Για τη διαχείριση, τον έλεγχο και την εφαρμογή αναπτυξιακών παρεμβάσεων για την προγραμματική περίοδο 2014–2020, Β) Ενσωμάτωση της Οδηγίας 2012/17 του Ευρωπαϊκού Κοινοβουλίου και του Συμβουλίου της 13ης Ιουνίου 2012 (ΕΕ L 156/16.6.2012) στο ελληνικό δίκαιο, τροποποίηση του ν. 3419/2005 (Α' 297) και άλλες διατάξεις” και του ν. 3614/2007 (Α' 267) «Διαχείριση, έλεγχος και εφαρμογή αναπτυξιακών παρεμβάσεων για την προγραμματική περίοδο 2007 -2013»,*
- του ν. 4270/2014 (Α' 143) *«Αρχές δημοσιονομικής διαχείρισης και εποπτείας (ενσωμάτωση της Οδηγίας 2011/85/ΕΕ) – δημόσιο λογιστικό και άλλες διατάξεις»,*
- του ν. 4250/2014 (Α' 74) *«Διοικητικές Απλουστεύσεις - Καταργήσεις, Συγχωνεύσεις Νομικών Προσώπων και Υπηρεσιών του Δημοσίου Τομέα-Τροποποίηση Διατάξεων του π.δ. 318/1992 (Α'161) και λοιπές ρυθμίσεις» και ειδικότερα τις διατάξεις του άρθρου 1,*
- της παρ. Ζ του Ν. 4152/2013 (Α' 107) *«Προσαρμογή της ελληνικής νομοθεσίας στην Οδηγία 2011/7 της 16.2.2011 για την καταπολέμηση των καθυστερήσεων πληρωμών στις εμπορικές συναλλαγές»,*
- του ν. 4013/2011 (Α' 204) *«Σύσταση ενιαίας Ανεξάρτητης Αρχής Δημοσίων Συμβάσεων και Κεντρικού Ηλεκτρονικού Μητρώου Δημοσίων Συμβάσεων...»,*
- του ν. 3861/2010 (Α' 112) *«Ενίσχυση της διαφάνειας με την υποχρεωτική ανάρτηση νόμων και πράξεων των κυβερνητικών, διοικητικών και αυτοδιοικητικών οργάνων στο διαδίκτυο "Πρόγραμμα Διαύγεια" και άλλες διατάξεις”,*
- του ν. 2859/2000 (Α' 248) *«Κύρωση Κώδικα Φόρου Προστιθέμενης Αξίας»,*
- του ν.2690/1999 (Α' 45) *“Κύρωση του Κώδικα Διοικητικής Διαδικασίας και άλλες διατάξεις” και ιδίως των άρθρων 7 και 13 έως 15,*
- του π.δ 28/2015 (Α' 34) *“Κωδικοποίηση διατάξεων για την πρόσβαση σε δημόσια έγγραφα και στοιχεία”,*
- του π.δ. 80/2016 (Α'145) *“Ανάληψη υποχρεώσεων από τους Διατάκτες”*

- της με αρ. 57654/2017 Υπουργικής Απόφασης (Β' 1781) «Ρύθμιση ειδικότερων θεμάτων λειτουργίας και διαχείρισης του Κεντρικού Ηλεκτρονικού Μητρώου Δημοσίων Συμβάσεων (ΚΗΜΔΗΣ) του Υπουργείου Οικονομίας και Ανάπτυξης.»
- των σε εκτέλεση των ανωτέρω νόμων εκδοθεισών κανονιστικών πράξεων, των λοιπών διατάξεων που αναφέρονται ρητά ή απορρέουν από τα οριζόμενα στα συμβατικά τεύχη της παρούσας, καθώς και του συνόλου των διατάξεων του ασφαλιστικού, εργατικού, κοινωνικού, περιβαλλοντικού και φορολογικού δικαίου που διέπει την ανάθεση και εκτέλεση της παρούσας σύμβασης, έστω και αν δεν αναφέρονται ρητά παραπάνω.
- Την διάθεση της πίστωσης με την με αριθ. 48/19-03-2018 απόφαση της Οικονομικής Επιτροπής και τη δέσμευση του ποσού με την με αριθ. 279 πρόταση ανάληψης υποχρέωσης.
- Την 48/19-03-2018 απόφαση της Οικονομικής Επιτροπής, με την οποία εγκρίθηκαν, η διενέργεια της συγκεκριμένης προμήθειας, οι τεχνικές προδιαγραφές και καθορίστηκαν οι όροι του διαγωνισμού.
- Την 98/8-05-2018 απόφαση της Οικονομικής Επιτροπής, με την οποία εγκρίθηκε, η επαναπροκήρυξη του διαγωνισμού με τους αρχικούς του όρους.

1.5 Προθεσμία παραλαβής προσφορών και διενέργεια διαγωνισμού

Η καταληκτική ημερομηνία παραλαβής των προσφορών είναι η Δευτέρα 18/06/2018 και ώρα 10:30

Οι προσφορές μπορούν να υποβληθούν και με courier ή ταχυδρομείο, αλλά πρέπει να έχουν φτάσει στο πρωτόκολλο της υπηρεσίας έως την ανωτέρω ημέρα και ώρα.

1.6 Δημοσιότητα

Η προκήρυξη και το πλήρες κείμενο της παρούσας Διακήρυξης καταχωρήθηκε στο Κεντρικό Ηλεκτρονικό Μητρώο Δημοσίων Συμβάσεων (ΚΗΜΔΗΣ).

Η περίληψη της παρούσας Διακήρυξης δημοσιεύεται σε μία ημερήσια ή εβδομαδιαία εφημερίδα, τοπική ή της έδρας του νομού.

Οι δαπάνες δημοσίευσης της διακήρυξης στον ελληνικό τύπο βαρύνουν, σε κάθε περίπτωση, τον ανάδοχο.

Η προκήρυξη (περίληψη της παρούσας Διακήρυξης) όπως προβλέπεται στην περίπτωση 16 της παραγράφου 4 του άρθρου 2 του Ν. 3861/2010, αναρτήθηκε στο διαδίκτυο, στον ιστότοπο <http://et.diavgeia.gov.gr/> (ΠΡΟΓΡΑΜΜΑ ΔΙΑΥΓΕΙΑ)

Η Διακήρυξη θα καταχωρηθεί στο διαδίκτυο, στην ιστοσελίδα της αναθέτουσας αρχής, στη διεύθυνση (URL): <http://www.cityofxanthi.gr>

1.7 Αρχές εφαρμοζόμενες στη διαδικασία σύναψης

Οι οικονομικοί φορείς δεσμεύονται ότι:

α) τηρούν και θα εξακολουθήσουν να τηρούν κατά την εκτέλεση της σύμβασης, εφόσον επιλεγούν, τις υποχρεώσεις τους που απορρέουν από τις διατάξεις της περιβαλλοντικής, κοινωνικοασφαλιστικής και εργατικής νομοθεσίας, που έχουν θεσπιστεί με το δίκαιο της Ένωσης, το εθνικό δίκαιο, συλλογικές συμβάσεις ή διεθνείς διατάξεις περιβαλλοντικού, κοινωνικού και εργατικού δικαίου, οι οποίες απαριθμούνται στο Παράρτημα Χ του Προσαρτήματος Α του ν. 4412/2016. Η τήρηση των εν λόγω υποχρεώσεων ελέγχεται και βεβαιώνεται από τα όργανα που επιβλέπουν την εκτέλεση των δημοσίων συμβάσεων και τις αρμόδιες δημόσιες αρχές και υπηρεσίες που ενεργούν εντός των ορίων της ευθύνης και της αρμοδιότητάς τους

- β) δεν θα ενεργήσουν αθέμιτα, παράνομα ή καταχρηστικά καθ' όλη τη διάρκεια της διαδικασίας ανάθεσης, αλλά και κατά το στάδιο εκτέλεσης της σύμβασης, εφόσον επιλεγούν
- γ) λαμβάνουν τα κατάλληλα μέτρα για να διαφυλάξουν την εμπιστευτικότητα των πληροφοριών που έχουν χαρακτηριστεί ως τέτοιες.

2. ΓΕΝΙΚΟΙ ΚΑΙ ΕΙΔΙΚΟΙ ΟΡΟΙ ΣΥΜΜΕΤΟΧΗΣ

2.1 Γενικές Πληροφορίες

2.1.1 Έγγραφα της σύμβασης

Τα έγγραφα της παρούσας διαδικασίας σύναψης είναι τα ακόλουθα:

- η προκήρυξη (ΑΔΑΜ)
- η παρούσα Διακήρυξη με τα Παραρτήματα που αποτελούν αναπόσπαστο μέρος αυτής
- το Τυποποιημένο Έντυπο Υπεύθυνης Δήλωσης [ΤΕΥΔ]
- οι συμπληρωματικές πληροφορίες που τυχόν παρέχονται στο πλαίσιο της διαδικασίας, ιδίως σχετικά με τις προδιαγραφές και τα σχετικά δικαιολογητικά

2.1.2 Επικοινωνία - Πρόσβαση στα έγγραφα της Σύμβασης

Τα τεύχη είναι διαθέσιμα ηλεκτρονικά στις ανωτέρω διευθύνσεις (βλ. παρ. 1.6.).

Για τυχόν έντυπη παραλαβή των τευχών ή μέρους αυτών οι ενδιαφερόμενοι απευθύνονται στα γραφεία της αναθέτουσας αρχής κατά τις εργάσιμες ημέρες και ώρες.

Οι ενδιαφερόμενοι μπορούν να παραλάβουν τα παραπάνω στοιχεία και ταχυδρομικά, εφόσον τα ζητήσουν έγκαιρα και εμβάσουν, κατόπιν συνεννόησης με την αναθέτουσα αρχή, τη δαπάνη της ταχυδρομικής αποστολής τους. Η αναθέτουσα αρχή αποστέλλει τα ζητηθέντα στοιχεία μέσω των Ελληνικών Ταχυδρομείων ή ιδιωτικών εταιρειών μεταφοράς αλληλογραφίας και χωρίς να φέρει ευθύνη για την έγκαιρη άφιξη τους στον ενδιαφερόμενο.

2.1.3 Παροχή Διευκρινίσεων

Τα σχετικά αιτήματα παροχής διευκρινίσεων υποβάλλονται εγγράφως, το αργότερο έως **11/06/2018** επτά (7) ημέρες πριν την καταληκτική ημερομηνία υποβολής προσφορών και απαντώνται εγγράφως. Αιτήματα παροχής διευκρινίσεων που υποβάλλονται είτε με άλλο τρόπο δεν εξετάζονται.

Η αναθέτουσα αρχή μπορεί να παρατείνει την προθεσμία παραλαβής των προσφορών, ούτως ώστε όλοι οι ενδιαφερόμενοι οικονομικοί φορείς να μπορούν να λάβουν γνώση όλων των αναγκαίων πληροφοριών για την κατάρτιση των προσφορών στις ακόλουθες περιπτώσεις:

α) όταν, για οποιονδήποτε λόγο, πρόσθετες πληροφορίες, αν και ζητήθηκαν από τον οικονομικό φορέα έγκαιρα, δεν έχουν παρασχεθεί το αργότερο τέσσερις (4) ημέρες πριν από την προθεσμία που ορίζεται για την παραλαβή των προσφορών,

β) όταν τα έγγραφα της σύμβασης υφίστανται σημαντικές αλλαγές.

Η διάρκεια της παράτασης θα είναι ανάλογη με τη σπουδαιότητα των πληροφοριών ή των αλλαγών.

Όταν οι πρόσθετες πληροφορίες δεν έχουν ζητηθεί έγκαιρα ή δεν έχουν σημασία για την προετοιμασία κατάλληλων προσφορών, δεν απαιτείται παράταση των προθεσμιών.

2.1.4 Γλώσσα

Τα έγγραφα της σύμβασης έχουν συνταχθεί στην ελληνική γλώσσα

Τυχόν ενστάσεις υποβάλλονται στην ελληνική γλώσσα.

Οι προσφορές και τα περιλαμβανόμενα σε αυτές στοιχεία συντάσσονται στην ελληνική γλώσσα ή συνοδεύονται από επίσημη μετάφρασή τους στην ελληνική γλώσσα.

Τα αποδεικτικά έγγραφα συντάσσονται στην ελληνική γλώσσα ή συνοδεύονται από επίσημη μετάφρασή τους στην ελληνική γλώσσα. Στα αλλοδαπά δημόσια έγγραφα και δικαιολογητικά εφαρμόζεται η Συνθήκη της Χάγης της 5.10.1961, που κυρώθηκε με το ν. 1497/1984 (Α' 188).

Ενημερωτικά και τεχνικά φυλλάδια και άλλα έντυπα -εταιρικά ή μη- με ειδικό τεχνικό περιεχόμενο μπορούν να υποβάλλονται στην αγγλική γλώσσα, χωρίς να συνοδεύονται από μετάφραση στην ελληνική.

Κάθε μορφής επικοινωνία με την αναθέτουσα αρχή, καθώς και μεταξύ αυτής και του αναδόχου, θα γίνονται υποχρεωτικά στην ελληνική γλώσσα.

2.1.5 Εγγυήσεις

Οι εγγυητικές επιστολές εκδίδονται από πιστωτικά ιδρύματα που λειτουργούν νόμιμα στα κράτη - μέλη της Ένωσης ή του Ευρωπαϊκού Οικονομικού Χώρου ή στα κράτη-μέλη της ΣΔΣ και έχουν, σύμφωνα με τις ισχύουσες διατάξεις, το δικαίωμα αυτό. Μπορούν, επίσης, να εκδίδονται από το Τ.Μ.Ε.Δ.Ε. ή να παρέχονται με γραμμάτιο του Ταμείου Παρακαταθηκών και Δανείων με παρακατάθεση σε αυτό του αντίστοιχου χρηματικού ποσού. Αν συσταθεί παρακαταθήκη με γραμμάτιο παρακατάθεσης χρεογράφων στο Ταμείο Παρακαταθηκών και Δανείων, τα τοκομερίδια ή μερίσματα που λήγουν κατά τη διάρκεια της εγγύησης επιστρέφονται μετά τη λήξη τους στον υπέρ ου η εγγύηση οικονομικό φορέα.

Οι εγγυητικές επιστολές εκδίδονται κατ' επιλογή των οικονομικών φορέων από έναν ή περισσότερους εκδότες της παραπάνω παραγράφου.

Οι εγγυήσεις αυτές περιλαμβάνουν κατ' ελάχιστον τα ακόλουθα στοιχεία: α) την ημερομηνία έκδοσης, β) τον εκδότη, γ) την αναθέτουσα αρχή προς την οποία απευθύνονται, δ) τον αριθμό της εγγύησης, ε) το ποσό που καλύπτει η εγγύηση, στ) την πλήρη επωνυμία, τον Α.Φ.Μ. και τη διεύθυνση του οικονομικού φορέα υπέρ του οποίου εκδίδεται η εγγύηση (στην περίπτωση ένωσης αναγράφονται όλα τα παραπάνω για κάθε μέλος της ένωσης), ζ) τους όρους ότι: αα) η εγγύηση παρέχεται ανέκκλητα και ανεπιφύλακτα, ο δε εκδότης παραιτείται του δικαιώματος της διαιρέσεως και της διζήσεως, και ββ) ότι σε περίπτωση κατάρτησης αυτής, το ποσό της κατάρτησης υπόκειται στο εκάστοτε ισχύον τέλος χαρτοσήμου, η) τα στοιχεία της σχετικής διακήρυξης και την ημερομηνία διενέργειας του διαγωνισμού, θ) την ημερομηνία λήξης ή τον χρόνο ισχύος της εγγύησης, ι) την ανάληψη υποχρέωσης από τον εκδότη της εγγύησης να καταβάλει το ποσό της εγγύησης ολικά ή μερικά εντός πέντε (5) ημερών μετά από απλή έγγραφη ειδοποίηση εκείνου προς τον οποίο απευθύνεται και ια) στην περίπτωση των εγγυήσεων καλής εκτέλεσης και προκαταβολής, τον αριθμό και τον τίτλο της σχετικής σύμβασης.

Η αναθέτουσα αρχή επικοινωνεί με τους εκδότες των εγγυητικών επιστολών προκειμένου να διαπιστώσει την εγκυρότητά τους.

2.2 Δικαίωμα Συμμετοχής - Κριτήρια Ποιοτικής Επιλογής

2.2.1 Δικαίωμα συμμετοχής

1. Δικαίωμα συμμετοχής στη διαδικασία σύναψης της παρούσας σύμβασης έχουν φυσικά ή νομικά πρόσωπα και, σε περίπτωση ενώσεων οικονομικών φορέων, τα μέλη αυτών, που είναι εγκατεστημένα σε:

α) κράτος-μέλος της Ένωσης,

β) κράτος-μέλος του Ευρωπαϊκού Οικονομικού Χώρου (Ε.Ο.Χ.),

γ) τρίτες χώρες που έχουν υπογράψει και κυρώσει τη ΣΔΣ, στο βαθμό που η υπό ανάθεση δημόσια σύμβαση καλύπτεται από τα Παραρτήματα 1, 2, 4 και 5 και τις γενικές σημειώσεις του σχετικού με την Ένωση Προσαρτήματος Ι της ως άνω Συμφωνίας, καθώς και

δ) σε τρίτες χώρες που δεν εμπίπτουν στην περίπτωση γ' της παρούσας παραγράφου και έχουν συνάψει διμερείς ή πολυμερείς συμφωνίες με την Ένωση σε θέματα διαδικασιών ανάθεσης δημοσίων συμβάσεων.

2. Οι ενώσεις οικονομικών φορέων, συμπεριλαμβανομένων και των προσωρινών συμπράξεων, δεν απαιτείται να περιβληθούν συγκεκριμένη νομική μορφή για την υποβολή προσφοράς.

3. Στις περιπτώσεις υποβολής προσφοράς από ένωση οικονομικών φορέων, όλα τα μέλη της ευθύνονται έναντι της αναθέτουσας αρχής αλληλέγγυα και εις ολόκληρον.

2.2.2 Λόγοι αποκλεισμού

Αποκλείεται από τη συμμετοχή στην παρούσα διαδικασία σύναψης σύμβασης (διαγωνισμό) προσφέρων οικονομικός φορέας, εφόσον συντρέχει στο πρόσωπό του (εάν πρόκειται για μεμονωμένο φυσικό ή νομικό πρόσωπο) ή σε ένα από τα μέλη του (εάν πρόκειται για ένωση οικονομικών φορέων) ένας ή περισσότεροι από τους ακόλουθους λόγους:

2.2.2.1. Όταν υπάρχει σε βάρος του τελεσίδικη καταδικαστική απόφαση για έναν από τους ακόλουθους λόγους :

α) συμμετοχή σε εγκληματική οργάνωση, όπως αυτή ορίζεται στο άρθρο 2 της απόφασης-πλαίσιο 2008/841/ΔΕΥ του Συμβουλίου της 24ης Οκτωβρίου 2008, για την καταπολέμηση του οργανωμένου εγκλήματος (ΕΕ L 300 της 11.11.2008 σ.42),

β) δωροδοκία, όπως ορίζεται στο άρθρο 3 της σύμβασης περί της καταπολέμησης της διαφθοράς στην οποία ενέχονται υπάλληλοι των Ευρωπαϊκών Κοινοτήτων ή των κρατών-μελών της Ένωσης (ΕΕ C 195 της 25.6.1997, σ. 1) και στην παράγραφο 1 του άρθρου 2 της απόφασης-πλαίσιο 2003/568/ΔΕΥ του Συμβουλίου της 22ας Ιουλίου 2003, για την καταπολέμηση της δωροδοκίας στον ιδιωτικό τομέα (ΕΕ L 192 της 31.7.2003, σ. 54), καθώς και όπως ορίζεται στην κείμενη νομοθεσία ή στο εθνικό δίκαιο του οικονομικού φορέα,

γ) απάτη, κατά την έννοια του άρθρου 1 της σύμβασης σχετικά με την προστασία των οικονομικών συμφερόντων των Ευρωπαϊκών Κοινοτήτων (ΕΕ C 316 της 27.11.1995, σ. 48), η οποία κυρώθηκε με το ν. 2803/2000 (Α' 48),

δ) τρομοκρατικά εγκλήματα ή εγκλήματα συνδεόμενα με τρομοκρατικές δραστηριότητες, όπως ορίζονται, αντιστοίχως, στα άρθρα 1 και 3 της απόφασης-πλαίσιο 2002/475/ΔΕΥ του Συμβουλίου της 13ης Ιουνίου 2002, για την καταπολέμηση της τρομοκρατίας (ΕΕ L 164 της 22.6.2002, σ. 3) ή ηθική αυτουργία ή συνέργεια ή απόπειρα διάπραξης εγκλήματος, όπως ορίζονται στο άρθρο 4 αυτής,

ε) νομιμοποίηση εσόδων από παράνομες δραστηριότητες ή χρηματοδότηση της τρομοκρατίας, όπως αυτές ορίζονται στο άρθρο 1 της Οδηγίας 2005/60/ΕΚ του Ευρωπαϊκού Κοινοβουλίου και του Συμβουλίου της 26ης Οκτωβρίου 2005, σχετικά με την πρόληψη της χρησιμοποίησης του χρηματοπιστωτικού συστήματος για τη νομιμοποίηση εσόδων από παράνομες δραστηριότητες και τη χρηματοδότηση της τρομοκρατίας (ΕΕ L 309 της 25.11.2005, σ. 15), η οποία ενσωματώθηκε στην εθνική νομοθεσία με το ν. 3691/2008 (Α' 166),

στ) παιδική εργασία και άλλες μορφές εμπορίας ανθρώπων, όπως ορίζονται στο άρθρο 2 της Οδηγίας 2011/36/ΕΕ του Ευρωπαϊκού Κοινοβουλίου και του Συμβουλίου της 5ης Απριλίου 2011, για την πρόληψη και την καταπολέμηση της εμπορίας ανθρώπων και για την προστασία των θυμάτων της, καθώς και για την αντικατάσταση της απόφασης-πλαίσιο 2002/629/ΔΕΥ του Συμβουλίου (ΕΕ L 101 της 15.4.2011, σ. 1), η οποία ενσωματώθηκε στην εθνική νομοθεσία με το ν. 4198/2013 (Α' 215).

Ο οικονομικός φορέας αποκλείεται, επίσης, όταν το πρόσωπο εις βάρος του οποίου εκδόθηκε τελεσίδικη καταδικαστική απόφαση είναι μέλος του διοικητικού, διευθυντικού ή εποπτικού οργάνου του ή έχει εξουσία εκπροσώπησης, λήψης αποφάσεων ή ελέγχου σε αυτό.

Στις περιπτώσεις εταιρειών περιορισμένης ευθύνης (Ε.Π.Ε.) και προσωπικών εταιρειών (Ο.Ε. και Ε.Ε.) και ΙΚΕ ιδιωτικών κεφαλαιουχικών εταιρειών, η υποχρέωση του προηγούμενου εδαφίου αφορά κατ' ελάχιστον στους διαχειριστές.

Στις περιπτώσεις ανωνύμων εταιρειών (Α.Ε.), η υποχρέωση του προηγούμενου εδαφίου αφορά κατ' ελάχιστον τον Διευθύνοντα Σύμβουλο, καθώς και όλα τα μέλη του Διοικητικού Συμβουλίου.

Σε όλες τις υπόλοιπες περιπτώσεις νομικών προσώπων, η υποχρέωση των προηγούμενων εδαφίων αφορά στους νόμιμους εκπροσώπους τους.

2.2.2.2. Όταν ο προσφέρων έχει αθετήσει τις υποχρεώσεις του όσον αφορά στην καταβολή φόρων ή εισφορών κοινωνικής ασφάλισης και αυτό έχει διαπιστωθεί από δικαστική ή διοικητική απόφαση με τελεσίδικη και δεσμευτική ισχύ, σύμφωνα με διατάξεις της χώρας όπου είναι εγκατεστημένος ή την εθνική νομοθεσία ή/και όταν η αναθέτουσα αρχή μπορεί να αποδείξει με τα κατάλληλα μέσα ότι ο προσφέρων έχει αθετήσει τις υποχρεώσεις του όσον αφορά την καταβολή φόρων ή εισφορών κοινωνικής ασφάλισης.

Αν ο προσφέρων είναι Έλληνας πολίτης ή έχει την εγκατάστασή του στην Ελλάδα, οι υποχρεώσεις του που αφορούν τις εισφορές κοινωνικής ασφάλισης καλύπτουν τόσο την κύρια όσο και την επικουρική ασφάλιση.

Δεν αποκλείεται ο προσφέρων οικονομικός φορέας, όταν έχει εκπληρώσει τις υποχρεώσεις του είτε καταβάλλοντας τους φόρους ή τις εισφορές κοινωνικής ασφάλισης που οφείλει, συμπεριλαμβανομένων, κατά περίπτωση, των δεδουλευμένων τόκων ή των προστίμων είτε υπαγόμενος σε δεσμευτικό διακανονισμό για την καταβολή τους.

2.2.2.3. Κατ' εξαίρεση, επίσης, ο προσφέρων δεν αποκλείεται, όταν ο αποκλεισμός, σύμφωνα με την παράγραφο 2.2.2.2, θα ήταν σαφώς δυσανάλογος, ιδίως όταν μόνο μικρά ποσά των φόρων ή των εισφορών κοινωνικής ασφάλισης δεν έχουν καταβληθεί ή όταν ο οικονομικός φορέας ενημερώθηκε σχετικά με το ακριβές ποσό που οφείλεται λόγω αθέτησης των υποχρεώσεών του όσον αφορά στην καταβολή φόρων ή εισφορών κοινωνικής ασφάλισης σε χρόνο κατά τον οποίο δεν είχε τη δυνατότητα να λάβει μέτρα, σύμφωνα με το τελευταίο εδάφιο της παρ. 2 του άρθρου 73 ν. 4412/2016, πριν από την εκπνοή της προθεσμίας της προθεσμίας υποβολής προσφοράς.

2.2.2.4. Αποκλείεται από τη συμμετοχή στη διαδικασία σύναψης της παρούσας σύμβασης, προσφέρων οικονομικός φορέας σε οποιαδήποτε από τις ακόλουθες καταστάσεις:

(α) εάν έχει αθετήσει τις υποχρεώσεις που προβλέπονται στην παρ. 2 του άρθρου 18 του ν. 4412/2016,

(β) εάν τελεί υπό πτώχευση ή έχει υπαχθεί σε διαδικασία εξυγίανσης ή ειδικής **εκκαθάρισης** ή τελεί υπό αναγκαστική διαχείριση από εκκαθαριστή ή από το δικαστήριο ή έχει υπαχθεί σε διαδικασία πτωχευτικού συμβιβασμού ή έχει αναστείλει τις επιχειρηματικές του δραστηριότητες ή εάν βρίσκεται σε οποιαδήποτε ανάλογη κατάσταση προκύπτουσα από παρόμοια διαδικασία, προβλεπόμενη σε εθνικές διατάξεις νόμου. Η αναθέτουσα αρχή μπορεί να μην αποκλείει έναν οικονομικό φορέα ο οποίος βρίσκεται σε μία εκ των καταστάσεων που αναφέρονται στην περίπτωση αυτή, υπό την προϋπόθεση ότι αποδεικνύει ότι ο εν λόγω φορέας είναι σε θέση να εκτελέσει τη σύμβαση, λαμβάνοντας υπόψη τις ισχύουσες διατάξεις και τα μέτρα για τη συνέχιση της επιχειρηματικής του λειτουργίας¹,

(γ) εάν έχει επιδείξει σοβαρή ή επαναλαμβανόμενη πλημμέλεια κατά την εκτέλεση ουσιώδους απαίτησης στο πλαίσιο προηγούμενης δημόσιας σύμβασης, προηγούμενης σύμβασης με αναθέτοντα φορέα ή προηγούμενης σύμβασης παραχώρησης που είχε ως

¹ Σχετική δήλωση του προσφέροντος οικονομικού φορέα περιλαμβάνεται στο ΕΕΕΣ (για τις συμβάσεις άνω των ορίων) ή στο Τ.Ε.Υ.Δ. (για τις συμβάσεις κάτω των ορίων), καθώς και τα μέσα απόδειξης του άρθρου 2.2.9.2.

αποτέλεσμα την πρόωρη καταγγελία της προηγούμενης σύμβασης, αποζημιώσεις ή άλλες παρόμοιες κυρώσεις,

(δ) εάν έχει κριθεί ένοχος σοβαρών ψευδών δηλώσεων κατά την παροχή των πληροφοριών που απαιτούνται για την εξακρίβωση της απουσίας των λόγων αποκλεισμού ή την πλήρωση των κριτηρίων επιλογής, έχει αποκρύψει τις πληροφορίες αυτές ή δεν είναι σε θέση να προσκομίσει τα δικαιολογητικά που απαιτούνται κατ' εφαρμογή του άρθρου 23 της παρούσας,

(ε) εάν έχει διαπράξει σοβαρό επαγγελματικό παράπτωμα, το οποίο θέτει εν αμφιβόλω την ακεραιότητά του, για το οποίο του επιβλήθηκε ποινή που του στερεί το δικαίωμα συμμετοχής σε διαδικασία σύναψης σύμβασης δημοσίων έργων και καταλαμβάνει τη συγκεκριμένη διαδικασία.

2.2.2.5. Ο προσφέρων αποκλείεται σε οποιοδήποτε χρονικό σημείο κατά τη διάρκεια της διαδικασίας σύναψης της παρούσας σύμβασης, όταν αποδεικνύεται ότι βρίσκεται, λόγω πράξεων ή παραλείψεών του, είτε πριν είτε κατά τη διαδικασία, σε μία από τις ως άνω περιπτώσεις

2.2.2.6. Οικονομικός φορέας, στον οποίο έχει επιβληθεί, με την κοινή υπουργική απόφαση του άρθρου 74 του ν. 4412/2016, η ποινή του αποκλεισμού αποκλείεται αυτοδίκαια και από την παρούσα διαδικασία σύναψης της σύμβασης.

2.2.3 Καταλληλότητα άσκησης επαγγελματικής δραστηριότητας

Οι οικονομικοί φορείς που συμμετέχουν στη διαδικασία σύναψης της παρούσας σύμβασης απαιτείται να ασκούν εμπορική ή βιομηχανική ή βιοτεχνική δραστηριότητα συναφή με το αντικείμενο της προμήθειας. Οι οικονομικοί φορείς που είναι εγκατεστημένοι σε κράτος μέλος της Ευρωπαϊκής Ένωσης απαιτείται να είναι εγγεγραμμένοι σε ένα από τα επαγγελματικά ή εμπορικά μητρώα που τηρούνται στο κράτος εγκατάστασής τους ή να ικανοποιούν οποιαδήποτε άλλη απαίτηση ορίζεται στο Παράρτημα XI του Προσαρτήματος Α' του ν. 4412/2016. Στην περίπτωση οικονομικών φορέων εγκατεστημένων σε κράτος μέλος του Ευρωπαϊκού Οικονομικού Χώρου (Ε.Ο.Χ) ή σε τρίτες χώρες που προσχωρήσει στη ΣΔΣ, ή σε τρίτες χώρες που δεν εμπίπτουν στην προηγούμενη περίπτωση και έχουν συνάψει διμερείς ή πολυμερείς συμφωνίες με την Ένωση σε θέματα διαδικασιών ανάθεσης δημοσίων συμβάσεων, απαιτείται να είναι εγγεγραμμένοι σε αντίστοιχα επαγγελματικά ή εμπορικά μητρώα. Οι εγκατεστημένοι στην Ελλάδα οικονομικοί φορείς απαιτείται να είναι εγγεγραμμένοι στο οικείο Επιμελητήριο.

2.2.4 Οικονομική και χρηματοοικονομική επάρκεια

Όσον αφορά την οικονομική και χρηματοοικονομική επάρκεια για την παρούσα διαδικασία σύναψης σύμβασης, δεν απαιτείται να κατατεθεί κάποιο έγγραφο.

2.2.5 Τεχνική και επαγγελματική ικανότητα

Όσον αφορά στην τεχνική και επαγγελματική ικανότητα για την παρούσα διαδικασία σύναψης σύμβασης, οι οικονομικοί φορείς απαιτείται

Να διαθέτουν το κατάλληλο προσωπικό και τα μέσα για την εκτέλεση της προμήθειας και ευθύνεται για την καλή και σωστή εκτέλεση όποιων εργασιών απαιτούνται για την ολοκλήρωση της προμήθειας.

Επίσης ο προμηθευτής είναι υποχρεωμένος να τηρήσει όλους τους κανόνες ασφαλείας και υγείας σύμφωνα με τους ισχύοντες κανονισμούς (άρθρο 8 της ΣΥΓΓΡΑΦΗΣ ΥΠΟΧΡΕΩΣΕΩΝ) προσκόμιση Υπεύθυνης δήλωσης του Ν. 1599/1986.

2.2.6 Πρότυπα διασφάλισης ποιότητας και πρότυπα περιβαλλοντικής διαχείρισης

α) Πιστοποιητικό CE για όλα τα είδη

β) Πιστοποίηση ISO 9001 και ISO 14001 της εταιρείας κατασκευής

2.2.7 Κανόνες απόδειξης ποιοτικής επιλογής

2.2.7.1 Προκαταρκτική απόδειξη κατά την υποβολή προσφορών

Προς προκαταρκτική απόδειξη ότι οι προσφέροντες οικονομικοί φορείς: α) δεν βρίσκονται σε μία από τις καταστάσεις της παραγράφου 2.2.2 και β) πληρούν τα σχετικά κριτήρια επιλογής των παραγράφων 2.2.3, 2.2.4, 2.2.5 και 2.2.6 της παρούσης, προσκομίζουν κατά την υποβολή της προσφοράς τους ως δικαιολογητικό συμμετοχής, το προβλεπόμενο από το άρθρο 79 παρ. 4 του ν. 4412/2016 Τυποποιημένο Έντυπο Υπεύθυνης Δήλωσης (ΤΕΥΔ) (Β/3698/16-11-2016), σύμφωνα με το επισυναπτόμενο στην παρούσα Παράρτημα ΙΙΙ, το οποίο αποτελεί ενημερωμένη υπεύθυνη δήλωση, με τις συνέπειες του ν. 1599/1986.

Το ΤΕΥΔ καταρτίζεται από τις αναθέτουσες αρχές βάσει του τυποποιημένου εντύπου του Παραρτήματος Α της Απόφασης 158/2016 της ΕΑΑΔΗΣΥ και συμπληρώνεται από τους προσφέροντες οικονομικούς φορείς σύμφωνα με τις οδηγίες της Κατευθυντήριας Οδηγίας 15/2016 (ΑΔΑ: ΩΧΟΓΟΞΤΒ-ΑΚΗ). Το ΤΕΥΔ σε επεξεργάσιμη μορφή είναι αναρτημένο στην ιστοσελίδα της ΕΑΑΔΗΣΥ (www.eaadhsy.gr) και (www.hsppa.gr).

Κατά την υπογραφή του Τυποποιημένου Εντύπου Υπεύθυνης Δήλωσης (ΤΕΥΔ) το οποίο εκδίδει η Ενιαία Ανεξάρτητη Αρχή Δημοσίων Συμβάσεων (Ε.Α.Α.ΔΗ.ΣΥ) του άρθρου 79 & 79Α, είναι δυνατή, με μόνη την υπογραφή του κατά περίπτωση εκπροσώπου του οικονομικού φορέα η προκαταρκτική απόδειξη των λόγων αποκλεισμού που αναφέρονται στην παράγραφο 1 του άρθρου 73 για το σύνολο των φυσικών προσώπων που είναι μέλη του διοικητικού, διευθυντικού ή εποπτικού οργάνου του ή έχουν εξουσία εκπροσώπησης, λήψης αποφάσεων ή ελέγχου σε αυτόν. Ως εκπρόσωπος του οικονομικού φορέα για την εφαρμογή του παρόντος άρθρου, νοείται ο νόμιμος εκπρόσωπος αυτού, όπως προκύπτει από το ισχύον καταστατικό ή το πρακτικό εκπροσώπησης του κατά το χρόνο υποβολής της προσφοράς ή αίτησης συμμετοχής ή το αρμοδίως εξουσιοδοτημένο φυσικό πρόσωπο να εκπροσωπεί τον οικονομικό φορέα για διαδικασίες σύναψης συμβάσεων ή για συγκεκριμένη διαδικασία σύναψης σύμβασης.

Στην περίπτωση υποβολής προσφοράς από ένωση οικονομικών φορέων, το Τυποποιημένο Έντυπο Υπεύθυνης Δήλωσης (ΤΕΥΔ), υποβάλλεται χωριστά από κάθε μέλος της ένωσης.

2.2.7.2 Αποδεικτικά μέσα

Α. Το δικαίωμα συμμετοχής των οικονομικών φορέων και οι όροι και προϋποθέσεις συμμετοχής τους, όπως ορίζονται στις παραγράφους 2.2.1 έως 2.2.6, κρίνονται κατά την υποβολή της προσφοράς, κατά την υποβολή των δικαιολογητικών της παρούσας και κατά τη σύναψη της σύμβασης στις περιπτώσεις του άρθρου 105 παρ. 3 περ. γ του ν. 4412/2016.

Οι οικονομικοί φορείς δεν υποχρεούνται να υποβάλλουν δικαιολογητικά ή άλλα αποδεικτικά στοιχεία, αν και στο μέτρο που η αναθέτουσα αρχή έχει τη δυνατότητα να λαμβάνει τα πιστοποιητικά ή τις συναφείς πληροφορίες απευθείας μέσω πρόσβασης σε εθνική βάση δεδομένων σε οποιοδήποτε κράτος - μέλος της Ένωσης, η οποία διατίθεται δωρεάν, όπως εθνικό μητρώο συμβάσεων, εικονικό φάκελο επιχείρησης, ηλεκτρονικό σύστημα αποθήκευσης εγγράφων ή σύστημα προεπιλογής. Η δήλωση για την πρόσβαση σε εθνική βάση δεδομένων εμπεριέχεται στο Τυποποιημένο Έντυπο Υπεύθυνης Δήλωσης (ΤΕΥΔ) του άρθρου 79 παρ. 4 ν. 4412/2016

Οι οικονομικοί φορείς δεν υποχρεούνται να υποβάλουν δικαιολογητικά, όταν η αναθέτουσα αρχή που έχει αναθέσει τη σύμβαση διαθέτει ήδη τα ως άνω δικαιολογητικά και αυτά εξακολουθούν να ισχύουν.

Β. 1. Για την απόδειξη της μη συνδρομής των λόγων αποκλεισμού της παραγράφου 2.2.2 οι προσφέροντες οικονομικοί φορείς προσκομίζουν αντίστοιχα τα παρακάτω δικαιολογητικά²:

α) για την παράγραφο 2.2.2.1 απόσπασμα του σχετικού μητρώου, όπως του ποινικού μητρώου ή, ελλείψει αυτού, ισοδύναμο έγγραφο που εκδίδεται από αρμόδια δικαστική ή διοικητική αρχή του κράτους-μέλους ή της χώρας καταγωγής ή της χώρας όπου είναι εγκατεστημένος ο οικονομικός φορέας, από το οποίο προκύπτει ότι πληρούνται αυτές οι προϋποθέσεις. Η υποχρέωση προσκόμισης του ως άνω αποσπάσματος αφορά και στα μέλη του διοικητικού, διευθυντικού ή εποπτικού οργάνου του εν λόγω οικονομικού φορέα ή στα πρόσωπα που έχουν εξουσία εκπροσώπησης, λήψης αποφάσεων ή ελέγχου σε αυτό κατά τα ειδικότερα αναφερόμενα στην ως άνω παράγραφο,

β) για τις παραγράφους 2.2.2.2 και 2.2.2.4 περίπτωση β' πιστοποιητικό που εκδίδεται από την αρμόδια αρχή του οικείου κράτους - μέλους ή χώρας

Αν το κράτος-μέλος ή η εν λόγω χώρα δεν εκδίδει τέτοιου είδους έγγραφο ή πιστοποιητικό ή όπου το έγγραφο ή το πιστοποιητικό αυτό δεν καλύπτει όλες τις περιπτώσεις που αναφέρονται στις παραγράφους 2.2.2.1 και 2.2.2.2 και στην περίπτωση β' της παραγράφου 2.2.2.4, το έγγραφο ή το πιστοποιητικό μπορεί να αντικαθίσταται από ένορκη βεβαίωση ή, στα κράτη - μέλη ή στις χώρες όπου δεν προβλέπεται ένορκη βεβαίωση, από υπεύθυνη δήλωση του ενδιαφερομένου ενώπιον αρμόδιας δικαστικής ή διοικητικής αρχής, συμβολαιογράφου ή αρμόδιου επαγγελματικού ή εμπορικού οργανισμού του κράτους - μέλους ή της χώρας καταγωγής ή της χώρας όπου είναι εγκατεστημένος ο οικονομικός φορέας.

Οι αρμόδιες δημόσιες αρχές παρέχουν, όπου κρίνεται αναγκαίο, επίσημη δήλωση στην οποία αναφέρεται ότι δεν εκδίδονται τα έγγραφα ή τα πιστοποιητικά της παρούσας παραγράφου ή ότι τα έγγραφα αυτά δεν καλύπτουν όλες τις περιπτώσεις που αναφέρονται στις παραγράφους 2.2.2.1 και 2.2.2.2 και στην περίπτωση β' της παραγράφου 2.2.2.4.

Για τις λοιπές περιπτώσεις της παραγράφου 2.2.2.4 υπεύθυνη δήλωση του προσφέροντος οικονομικού φορέα ενώπιον αρμόδιας δικαστικής ή διοικητικής αρχής, συμβολαιογράφου ή αρμόδιου επαγγελματικού ή εμπορικού οργανισμού του κράτους - μέλους ή της χώρας καταγωγής ή της χώρας εγκατάστασής του ότι δεν συντρέχουν στο πρόσωπό του οι οριζόμενοι στην παράγραφο λόγοι αποκλεισμού.

² Σχετικά με την κατάργηση της υποχρέωσης υποβολής πρωτοτύπων ή επικυρωμένων αντιγράφων εγγράφων σε διαγωνισμούς δημοσίων συμβάσεων διευκρινίζονται τα εξής:

1. Απλά αντίγραφα δημοσίων εγγράφων:

Γίνονται υποχρεωτικά αποδεκτά ευκρινή φωτοαντίγραφα των πρωτοτύπων ή των ακριβών αντιγράφων των δημοσίων εγγράφων, που έχουν εκδοθεί από τις υπηρεσίες και τους φορείς της περίπτωσης α' της παρ. 2 του άρθρου 1 του νόμου 4250/2014. Σημειωτέον ότι η παραπάνω ρύθμιση δεν καταλαμβάνει τα συμβολαιογραφικά έγγραφα (λ.χ. πληρεξούσια, ένορκες βεβαιώσεις κ.ο.κ.), για τα οποία συνεχίζει να υφίσταται η υποχρέωση υποβολής κεκυρωμένων αντιγράφων.

2. Απλά αντίγραφα αλλοδαπών δημοσίων εγγράφων:

Επίσης, γίνονται αποδεκτά ευκρινή φωτοαντίγραφα από αντίγραφα εγγράφων που έχουν εκδοθεί από αλλοδαπές αρχές, υπό την προϋπόθεση ότι αυτά είναι νομίμως επικυρωμένα από την αρμόδια αρχή της χώρας αυτής, και έχουν επικυρωθεί από δικηγόρο, σύμφωνα με τα οριζόμενα στο άρθρο 36 παρ. 2 β) του Κώδικα Δικηγόρων (Ν4194/2013). Σημειώνεται ότι δεν τίγονται και εξακολουθούν να ισχύουν, οι απαιτήσεις υποβολής δημοσίων εγγράφων με συγκεκριμένη επισήμειωση (APOSTILLE), οι οποίες απορρέουν από διεθνείς συμβάσεις της χώρας (Σύμβαση της Χάγης) ή άλλες διακρατικές συμφωνίες (βλ. και σημείο 6.2.)

3. Απλά αντίγραφα ιδιωτικών εγγράφων:

Γίνονται υποχρεωτικά αποδεκτά ευκρινή φωτοαντίγραφα από αντίγραφα ιδιωτικών εγγράφων τα οποία έχουν επικυρωθεί από δικηγόρο, σύμφωνα με τα οριζόμενα στο άρθρο 36 παρ. 2 β) του Κώδικα Δικηγόρων (Ν 4194/2013), καθώς και ευκρινή φωτοαντίγραφα από τα πρωτότυπα όσων ιδιωτικών εγγράφων φέρουν θεώρηση από υπηρεσίες και φορείς της περίπτωσης α' της παρ. 2 του άρθρου 1 του νόμου 4250/2014.

4. Πρωτότυπα έγγραφα και επικυρωμένα αντίγραφα

Γίνονται υποχρεωτικά αποδεκτά και πρωτότυπα ή νομίμως επικυρωμένα αντίγραφα των δικαιολογητικών εγγράφων, εφόσον υποβληθούν από τους διαγωνιζόμενους.

γ) για την παράγραφο 2.2.2.6. υπεύθυνη δήλωση του προσφέροντος οικονομικού φορέα χωρίς θεώρηση γνησίου υπογραφής ότι δεν έχει εκδοθεί σε βάρος του απόφαση αποκλεισμού, σύμφωνα με το άρθρο 74 του ν. 4412/2016.

B.2. Για την απόδειξη της απαίτησης του άρθρου 2.2.3. (απόδειξη καταλληλότητας για την άσκηση επαγγελματικής δραστηριότητας) προσκομίζουν πιστοποιητικό/βεβαίωση του οικείου επαγγελματικού ή εμπορικού μητρώου του κράτους εγκατάστασης.

Οι εγκατεστημένοι στην Ελλάδα οικονομικοί φορείς προσκομίζουν βεβαίωση εγγραφής στο Βιοτεχνικό ή Εμπορικό ή Βιομηχανικό Επιμελητήριο

Για την απόδειξη άσκησης γεωργικού ή κτηνοτροφικού επαγγέλματος, οι αναθέτουσες αρχές απαιτούν σχετική βεβαίωση άσκησης επαγγέλματος, από αρμόδια διοικητική αρχή ή αρχή Οργανισμού Τοπικής Αυτοδιοίκησης.

B.3. Για την απόδειξη της οικονομικής και χρηματοοικονομικής επάρκειας της παραγράφου 2.2.4 οι οικονομικοί φορείς δεν απαιτείται να καταθέσουν κάποιο έγγραφο.

B.4. Για την απόδειξη της τεχνικής ικανότητας της παραγράφου 2.2.5 οι οικονομικοί φορείς προσκομίζουν έγγραφα που αποδεικνύουν την εκπλήρωση των εν λόγω απαιτήσεων.

B.5. Για την απόδειξη της συμμόρφωσής τους με πρότυπα διασφάλισης ποιότητας και πρότυπα περιβαλλοντικής διαχείρισης της παραγράφου 2.2.6 οι οικονομικοί φορείς δεν απαιτείται να προσκομίσουν κάποιο έγγραφο.

B.6. Για την απόδειξη της νόμιμης σύστασης και εκπροσώπησης, στις περιπτώσεις που ο οικονομικός φορέας είναι νομικό πρόσωπο, προσκομίζει τα κατά περίπτωση νομιμοποιητικά έγγραφα σύστασης και νόμιμης εκπροσώπησης (όπως καταστατικά, πιστοποιητικά μεταβολών, αντίστοιχα ΦΕΚ, συγκρότηση Δ.Σ. σε σώμα, σε περίπτωση Α.Ε., κλπ., ανάλογα με τη νομική μορφή του διαγωνιζομένου). Από τα ανωτέρω έγγραφα πρέπει να προκύπτουν η νόμιμη σύστασή του, όλες οι σχετικές τροποποιήσεις των καταστατικών, το/τα πρόσωπο/α που δεσμεύει/ουν νόμιμα την εταιρία κατά την ημερομηνία διενέργειας του διαγωνισμού (νόμιμος εκπρόσωπος, δικαίωμα υπογραφής κλπ.), τυχόν τρίτοι, στους οποίους έχει χορηγηθεί εξουσία εκπροσώπησης, καθώς και η θητεία του/των ή/και των μελών του οργάνου διοίκησης/ νόμιμου εκπροσώπου.

B.7. Οι οικονομικοί φορείς που είναι εγγεγραμμένοι σε επίσημους καταλόγους που προβλέπονται από τις εκάστοτε ισχύουσες εθνικές διατάξεις ή διαθέτουν πιστοποίηση από οργανισμούς πιστοποίησης που συμμορφώνονται με τα ευρωπαϊκά πρότυπα πιστοποίησης, κατά την έννοια του Παραρτήματος VII του Προσαρτήματος Α' του ν. 4412/2016, μπορούν να προσκομίζουν στις αναθέτουσες αρχές πιστοποιητικό εγγραφής εκδιδόμενο από την αρμόδια αρχή ή το πιστοποιητικό που εκδίδεται από τον αρμόδιο οργανισμό πιστοποίησης.

Στα πιστοποιητικά αυτά αναφέρονται τα δικαιολογητικά βάσει των οποίων έγινε η εγγραφή των εν λόγω οικονομικών φορέων στον επίσημο κατάλογο ή η πιστοποίηση και η κατάταξη στον εν λόγω κατάλογο.

Η πιστοποιούμενη εγγραφή στους επίσημους καταλόγους από τους αρμόδιους οργανισμούς ή το πιστοποιητικό, που εκδίδεται από τον οργανισμό πιστοποίησης, συνιστά τεκμήριο καταλληλότητας όσον αφορά τις απαιτήσεις ποιοτικής επιλογής, τις οποίες καλύπτει ο επίσημος κατάλογος ή το πιστοποιητικό.

Οι οικονομικοί φορείς που είναι εγγεγραμμένοι σε επίσημους καταλόγους απαλλάσσονται από την υποχρέωση υποβολής των δικαιολογητικών που αναφέρονται στο πιστοποιητικό εγγραφής τους.

B.8. Οι ενώσεις οικονομικών φορέων που υποβάλλουν κοινή προσφορά, υποβάλλουν τα παραπάνω, κατά περίπτωση δικαιολογητικά, για κάθε οικονομικό φορέα που συμμετέχει στην ένωση, σύμφωνα με τα ειδικότερα προβλεπόμενα στο άρθρο 19 παρ. 2 του ν. 4412/2016.

2.3 Κριτήρια Ανάθεσης

2.3.1 Κριτήριο ανάθεσης

Κριτήριο για την ανάθεση της σύμβασης είναι η πλέον συμφέρουσα από οικονομική άποψη προσφορά αποκλειστικά βάσει τιμής (χαμηλότερη συνολικά τιμή), όπως ορίζεται στα άρθρα 86 του Ν.4412/2016.

Μειοδότης αναδεικνύεται ο προσφέρων τη χαμηλότερη συνολικά τιμή σε ευρώ.

2.4 Κατάρτιση - Περιεχόμενο Προσφορών

2.4.1 Γενικοί όροι υποβολής προσφορών

Οι προσφορές υποβάλλονται με βάση τις απαιτήσεις που ορίζονται στο Παράρτημα Οικονομική Προσφορά της Διακήρυξης, για το σύνολο της προκηρυχθείσας ποσότητας της προμήθειας ανά είδος.

Δεν επιτρέπονται εναλλακτικές προσφορές.

Η ένωση οικονομικών φορέων υποβάλλει κοινή προσφορά, η οποία υπογράφεται υποχρεωτικά είτε από όλους τους οικονομικούς φορείς που αποτελούν την ένωση, είτε από εκπρόσωπό τους νομίμως εξουσιοδοτημένο. Στην προσφορά, απαραίτητως πρέπει να προσδιορίζεται η έκταση και το είδος της συμμετοχής του (συμπεριλαμβανομένης της κατανομής αμοιβής μεταξύ τους) κάθε μέλους της ένωσης, καθώς και ο εκπρόσωπος/συντονιστής αυτής.

2.4.2 Τρόπος υποβολής προσφορών

Οι φάκελοι των προσφορών υποβάλλονται μέσα στην προθεσμία του άρθρου 1.5,

είτε (α) με κατάθεσή τους στην Επιτροπή Διαγωνισμού, την ημέρα και ώρα του διαγωνισμού (διεύθυνση) Δημαρχείο Ξάνθης πλατεία Δημοκρατίας

είτε (β) με αποστολή, επί αποδείξει, προς την αναθέτουσα αρχή, Γρ. Πρωτοκόλλου Δήμου Ξάνθης (διεύθυνση) πλατεία Δημοκρατίας

είτε (γ) με κατάθεσή τους στο πρωτόκολλο της αναθέτουσας αρχής, Γρ. Πρωτοκόλλου Δήμου Ξάνθης (διεύθυνση) πλατεία Δημοκρατίας.

Σε περίπτωση ταχυδρομικής αποστολής ή κατάθεσης στο πρωτόκολλο, οι φάκελοι προσφοράς γίνονται δεκτοί εφόσον έχουν πρωτοκολληθεί στο πρωτόκολλο της αναθέτουσας αρχής που διεξάγει τον διαγωνισμό, το αργότερο μέχρι την ημερομηνία και ώρα του διαγωνισμού, όπως ορίζονται στο άρθρο 1.5 της παρούσας. Η αναθέτουσα αρχή δεν φέρει ευθύνη για τυχόν ελλείψεις του περιεχομένου των προσφορών που αποστέλλονται ταχυδρομικά ούτε για καθυστερήσεις στην άφιξή τους. Δεν θα παραληφθούν φάκελοι ή άλλα έγγραφα από οποιοδήποτε ταχυδρομικό κατάστημα, ακόμα κι αν η αναθέτουσα αρχή ειδοποιηθεί εγκαίρως.

Οι προσφορές υποβάλλονται μέσα σε σφραγισμένο φάκελο (κυρίως φάκελος), στον οποίο πρέπει να αναγράφονται ευκρινώς τα ακόλουθα:

Προς τον Πρόεδρο της Επιτροπής Διαγωνισμού

Προσφορά

τουⁱ

για την Προμήθεια με τίτλο: «Αποκατάσταση των παιδικών χαρών της κεντρικής πλατείας και της πλατείας Ευμοίρου»

με αναθέτουσα αρχή ΔΗΜΟΣ ΞΑΝΘΗΣ

και ημερομηνία λήξης προθεσμίας υποβολής προσφορών την Δευτέρα 18/06/2018

Ο κυρίως φάκελος της προσφοράς συνοδεύεται από αίτηση υποβολής προσφοράς στο διαγωνισμό, η οποία αναγράφει το διαγωνισμό στον οποίο αφορά, τα στοιχεία ταυτότητας του προσφέροντος (μεμονωμένου ή ένωσης), δηλαδή επωνυμία (ή ονοματεπώνυμο φυσικού προσώπου), απαραίτητα στοιχεία επικοινωνίας (ταχυδρομική διεύθυνση, αριθμό τηλεφώνου, fax, e-mail).

Εντός του κυρίως φακέλου της προσφοράς περιλαμβάνονται τα ακόλουθα:

α) ξεχωριστός σφραγισμένος φάκελος, με την ένδειξη «Δικαιολογητικά Συμμετοχής – Τεχνική Προσφορά»,

β) ξεχωριστός σφραγισμένος φάκελος (κλεισμένος με τρόπο που δε μπορεί να ανοιχθεί χωρίς να καταστεί τούτο αντιληπτό, **επί ποινή αποκλεισμού**), με την ένδειξη «Οικονομική Προσφορά», ο οποίος περιέχει τα οικονομικά στοιχεία της προσφοράς.

Οι ως άνω ξεχωριστοί σφραγισμένοι φάκελοι φέρουν επίσης τις ενδείξεις του κυρίως φακέλου.

Προσφορές που περιέρχονται στην αναθέτουσα αρχή με οποιοδήποτε τρόπο, πριν από την ημερομηνία υποβολής του άρθρου 1.5 της παρούσας, δεν αποσφραγίζονται, αλλά παραδίδονται στην Επιτροπή Διαγωνισμού.

Για τυχόν προσφορές που υποβάλλονται εκπρόθεσμα, η Επιτροπή Διαγωνισμού σημειώνει στο πρακτικό της την εκπρόθεσμη υποβολή (ακριβή ημερομηνία και ώρα που περιήλθε η προσφορά στην κατοχή της ή που παρελήφθη η συστημένη επιστολή από την αναθέτουσα αρχή ή που κατατέθηκε στο πρωτόκολλο της αναθέτουσα αρχής) και τις απορρίπτει ως μη κανονικές.

Οι προσφορές υπογράφονται και μονογράφονται ανά φύλλο για λογαριασμό του οικονομικού φορέα :

α) από τον ίδιο τον προσφέροντα (σε περίπτωση φυσικού προσώπου),

β) το νόμιμο εκπρόσωπο του νομικού προσώπου (σε περίπτωση νομικού προσώπου) και

γ) σε περίπτωση ένωσης οικονομικών φορέων που υποβάλλει κοινή προσφορά, είτε από όλους τους οικονομικούς φορείς που αποτελούν την ένωση είτε από εκπρόσωπό τους νομίμως εξουσιοδοτημένο.

Στην προσφορά απαιτείται να προσδιορίζεται η έκταση και το είδος της συμμετοχής του κάθε μέλους της ένωσης (συμπεριλαμβανομένης της κατανομής αμοιβής μεταξύ τους), καθώς και ο εκπρόσωπος/συντονιστής αυτής.

Από τον προσφέροντα σημαίνονται τα στοιχεία εκείνα της προσφοράς του που έχουν εμπιστευτικό χαρακτήρα, σύμφωνα με τα οριζόμενα στο άρθρο 21 του ν. 4412/16 . Εφόσον ένας οικονομικός φορέας χαρακτηρίζει πληροφορίες ως εμπιστευτικές, λόγω ύπαρξης τεχνικού ή εμπορικού απορρήτου, στη σχετική δήλωσή του, αναφέρει ρητά όλες τις σχετικές διατάξεις νόμου ή διοικητικές πράξεις που επιβάλλουν την εμπιστευτικότητα της συγκεκριμένης πληροφορίας.

Δεν χαρακτηρίζονται ως εμπιστευτικές πληροφορίες σχετικά με τις τιμές μονάδος, τις προσφερόμενες ποσότητες, την οικονομική προσφορά και τα στοιχεία της τεχνικής προσφοράς που χρησιμοποιούνται για την αξιολόγησή της.

2.4.3 Περιεχόμενα Φακέλου «Δικαιολογητικά Συμμετοχής- Τεχνική Προσφορά»

2.4.3.1 Τα στοιχεία και δικαιολογητικά για την συμμετοχή των προσφερόντων στη διαγωνιστική διαδικασία περιλαμβάνουν το τυποποιημένο έντυπο υπεύθυνης δήλωσης (Τ.Ε.Υ.Δ.), όπως προβλέπεται στην παρ. 4 του άρθρου 79 του ν. 4412/2016, σύμφωνα με την

παράγραφο 2.2.7.1. της παρούσας διακήρυξης. Οι προσφέροντες συμπληρώνουν το σχετικό πρότυπο ΤΕΥΔ το οποίο έχει αναρτηθεί, και σε επεξεργάσιμη μορφή αρχείου doc, και αποτελεί αναπόσπαστο τμήμα της διακήρυξης,

Οι ενώσεις οικονομικών φορέων που υποβάλλουν κοινή προσφορά, υποβάλλουν το ΤΕΥΔ για κάθε οικονομικό φορέα που συμμετέχει στην ένωση.

2.4.3.2 Η τεχνική προσφορά θα πρέπει να καλύπτει όλες τις απαιτήσεις και τις προδιαγραφές που έχουν τεθεί από την αναθέτουσα αρχή με το κεφάλαιο “Απαιτήσεις-Τεχνικές Προδιαγραφές” της Διακήρυξης, περιγράφοντας ακριβώς πώς οι συγκεκριμένες απαιτήσεις και προδιαγραφές πληρούνται. Περιλαμβάνει ιδίως τα έγγραφα και δικαιολογητικά, βάσει των οποίων θα αξιολογηθεί η καταλληλότητα των προσφερόμενων ειδών, με βάση το κριτήριο ανάθεσης, σύμφωνα με τα αναλυτικώς αναφερόμενα στο ως άνω Παράρτημα:

α. Πιστοποιητικό συμμόρφωσης με τις απαιτήσεις ασφαλείας της σειράς προτύπων EN 1176 και EN 1177 (επικυρωμένο από αρμόδια αρχή ή δικηγόρο) αναφορικά με την ασφάλεια του εξοπλισμού.

β. Πιστοποιητικό CE για όλα τα είδη

γ. Πιστοποίηση ISO 9001 και ISO 14001 της εταιρείας κατασκευής

δ. Υπεύθυνη δήλωση του Ν. 1599/1986 που να αναφέρεται ότι:

- Ο υπό προμήθεια εξοπλισμός είναι καινούριας κατασκευής, αχρησιμοποίητος, από υλικά άριστης ποιότητας και να ανταποκρίνεται στη χρήση και λειτουργία για την οποία προορίζεται.

Στις τιμές προσφορών θα περιλαμβάνεται η εγκατάσταση του εξοπλισμού, πλήρους και έτοιμου προς χρήση, η κατασκευή των θεμελίων σκυροδέματος των οργάνων, της υποβάσεων σκυροδέματος για την ορθή εγκατάσταση των δαπέδων ασφαλείας και κάθε άλλη δαπάνη για χωματουργικές εργασίες και μικροϋλικά.

- Στις παραπάνω διαστάσεις των παιχνιδιών και λοιπών ειδών της μελέτης καθώς και των αντίστοιχων χώρων ασφαλείας επιτρέπεται απόκλιση της τάξης του $\pm 10\%$, όπως επίσης και $\pm 10\%$ στις διαστάσεις των επί μέρους στοιχείων. Αποκλίσεις στο μέγιστο ύψος πτώσης των παιχνιδιών επιτρέπονται σε ποσοστό $\pm 10\%$, αντιστοίχως. Σε περίπτωση που οι αποδεκτές αποκλίσεις στον χώρο ασφαλείας, οδηγούν σε αύξηση του χώρου αυτού σε σχέση με τις αναφερόμενες στην μελέτη διαστάσεις, ο ανάδοχος θα υποχρεούται σε αντίστοιχη αύξηση στην ποσότητα των δαπέδων ασφαλείας, χωρίς επιπλέον οικονομική επιβάρυνση για το Δήμο.

Σε περίπτωση που οι αποδεκτές αποκλίσεις στο ύψος πτώσης των εξοπλισμών, οδηγούν σε αύξηση του ύψους αυτού σε σχέση με το αναγραφόμενο στη μελέτη, αυτό θα συνεπάγεται και την αντίστοιχη αύξηση του πάχους του προσφερόμενου δαπέδου, ώστε οι επιφάνειες απορρόφησης κραδασμών να πληρούν τις απαιτήσεις του ύψους πτώσης των εξοπλισμών, χωρίς επιπλέον οικονομική επιβάρυνση για το Δήμο.

- Τα είδη που περιλαμβάνονται στην παρούσα μελέτη είναι απολύτως σύμφωνα με τις ισχύουσες Τεχνικές Προδιαγραφές, ως προς τον τύπο και το πλήθος των δραστηριοτήτων που προσφέρουν, τις ηλικιακές ομάδες στις οποίες απευθύνονται και τα υλικά κατασκευής, ώστε να εξασφαλίζεται ισονομία μεταξύ των συμμετεχόντων.

Σύμφωνα με το (άρθρο Διευκρινίσεις του τεύχους Τεχνικές Προδιαγραφές.

2.4.4 Περιεχόμενα Φακέλου «Οικονομική Προσφορά» / Τρόπος σύνταξης και υποβολής οικονομικών προσφορών

Η Οικονομική Προσφορά συντάσσεται με βάση το αναγραφόμενο στην παρούσα κριτήριο ανάθεσης όπως ορίζεται κατωτέρω και σύμφωνα με τα οριζόμενα της διακήρυξης:

Στην οικονομική προσφορά δίνεται το προσφερόμενο ποσό έκπτωσης επιμέρους σε ευρώ, όπως και στο σύνολο των προσφερόμενων ειδών, βάσει των κατωτέρω τιμών αναφοράς του Ενδεικτικού Προϋπολογισμού, σύμφωνα με την κείμενη νομοθεσία.

Στην τιμή περιλαμβάνονται οι υπέρ τρίτων κρατήσεις, ως και κάθε άλλη επιβάρυνση, σύμφωνα με την κείμενη νομοθεσία, μη συμπεριλαμβανομένου Φ.Π.Α., για την προμήθεια στον τόπο και με τον τρόπο που προβλέπεται στα έγγραφα της σύμβασης

Οι υπέρ τρίτων κρατήσεις υπόκεινται στο εκάστοτε ισχύον αναλογικό τέλος χαρτοσήμου 3 % και στην επ' αυτού εισφορά υπέρ ΟΓΑ 0,6 %.

Οι προσφερόμενες τιμές είναι σταθερές καθ' όλη τη διάρκεια της σύμβασης και δεν αναπροσαρμόζονται .

Ως απαράδεκτες θα απορρίπτονται προσφορές στις οποίες: α) δεν δίνεται τιμή σε ΕΥΡΩ ή που καθορίζεται σχέση ΕΥΡΩ προς ξένο νόμισμα, β) δεν προκύπτει με σαφήνεια η προσφερόμενη τιμή, με την επιφύλαξη της παρ. 4 του άρθρου 102 του ν. 4412/2016 και γ) η τιμή υπερβαίνει τον προϋπολογισμό της σύμβασης που καθορίζεται και τεκμηριώνεται από την αναθέτουσα αρχή στο κεφάλαιο του Παραρτήματος Ενδεικτικός Προϋπολογισμός της παρούσας διακήρυξης.

2.4.5 Χρόνος ισχύος των προσφορών

Οι υποβαλλόμενες προσφορές ισχύουν και δεσμεύουν τους οικονομικούς φορείς για διάστημα 6 μηνών από την επόμενη της διενέργειας του διαγωνισμού

Προσφορά η οποία ορίζει χρόνο ισχύος μικρότερο από τον ανωτέρω προβλεπόμενο απορρίπτεται.

Η ισχύς της προσφοράς μπορεί να παρατείνεται εγγράφως, εφόσον τούτο ζητηθεί από την αναθέτουσα αρχή, πριν από τη λήξη της, με αντίστοιχη παράταση της εγγυητικής επιστολής συμμετοχής σύμφωνα με τα οριζόμενα στο άρθρο 72 παρ. 1 α του ν. 4412/2016 και την παράγραφο 2.2.2. της παρούσας, κατ' ανώτατο όριο για χρονικό διάστημα ίσο με την προβλεπόμενη ως άνω αρχική διάρκεια.

Μετά τη λήξη και του παραπάνω ανώτατου ορίου χρόνου παράτασης ισχύος της προσφοράς, τα αποτελέσματα της διαδικασίας ανάθεσης ματαιώνονται, εκτός αν η αναθέτουσα αρχή κρίνει, κατά περίπτωση, αιτιολογημένα, ότι η συνέχιση της διαδικασίας εξυπηρετεί το δημόσιο συμφέρον, οπότε οι οικονομικοί φορείς που συμμετέχουν στη διαδικασία μπορούν να επιλέξουν είτε να παρατείνουν την προσφορά και την εγγύηση συμμετοχής τους, εφόσον τους ζητηθεί πριν την πάροδο του ανωτέρω ανώτατου ορίου παράτασης της προσφοράς τους είτε όχι. Στην τελευταία περίπτωση, η διαδικασία συνεχίζεται με όσους παρέτειναν τις προσφορές τους και αποκλείονται οι λοιποί οικονομικοί φορείς.

2.4.6 Λόγοι απόρριψης προσφορών

Η αναθέτουσα αρχή με βάση τα αποτελέσματα του ελέγχου και της αξιολόγησης των προσφορών, απορρίπτει, σε κάθε περίπτωση, προσφορά:

α) η οποία δεν υποβάλλεται εμπρόθεσμα, με τον τρόπο και με το περιεχόμενο που ορίζεται πιο πάνω και συγκεκριμένα στις παραγράφους 2.4.1 (Γενικοί όροι υποβολής προσφορών), 2.4.2. (Χρόνος και τρόπος υποβολής προσφορών), 2.4.3. (Περιεχόμενο φακέλων δικαιολογητικών συμμετοχής, τεχνικής προσφοράς), 2.4.4. (Περιεχόμενο φακέλου οικονομικής προσφοράς, τρόπος σύνταξης και υποβολής οικονομικών προσφορών) , 2.4.5. (Χρόνος ισχύος προσφορών), 3.1. (Αποσφράγιση και αξιολόγηση προσφορών), 3.2 (Πρόσκληση υποβολής δικαιολογητικών προσωρινού αναδόχου) της παρούσας,

β) η οποία περιέχει ατέλειες, ελλείψεις, ασάφειες ή σφάλματα, εφόσον αυτά δεν επιδέχονται συμπλήρωση ή διόρθωση ή εφόσον επιδέχονται συμπλήρωση ή διόρθωση, δεν έχουν αποκατασταθεί κατά την αποσαφήνιση και την συμπλήρωσή της σύμφωνα με την παράγραφο 3.1.1. της παρούσας διακήρυξης,

γ) για την οποία ο προσφέρων δεν έχει παράσχει τις απαιτούμενες εξηγήσεις, εντός της προκαθορισμένης προθεσμίας ή η εξήγηση δεν είναι αποδεκτή από την αναθέτουσα αρχή σύμφωνα με την παράγραφο 3.1.1. της παρούσας και το άρθρο 102 του ν. 4412/2016,

δ) η οποία είναι εναλλακτική προσφορά,

ε) η οποία υποβάλλεται από έναν προσφέροντα που έχει υποβάλλει δύο ή περισσότερες προσφορές. Ο περιορισμός αυτός ισχύει, και στην περίπτωση ενώσεων οικονομικών φορέων με κοινά μέλη, καθώς και στην περίπτωση οικονομικών φορέων που συμμετέχουν είτε αυτοτελώς είτε ως μέλη ενώσεων.

ζ) η οποία είναι υπό αίρεση,

η) η οποία θέτει όρο αναπροσαρμογής,

θ) η οποία παρουσιάζει ελλείψεις ως προς τα δικαιολογητικά που ζητούνται από τα έγγραφα της παρούσης διακήρυξης και αποκλίσεις ως προς τους όρους και τις τεχνικές προδιαγραφές της σύμβασης.

3. ΔΙΕΝΕΡΓΕΙΑ ΔΙΑΔΙΚΑΣΙΑΣ - ΑΞΙΟΛΟΓΗΣΗ ΠΡΟΣΦΟΡΩΝ

3.1 Αποσφράγιση και αξιολόγηση προσφορών

3.1.1 Κατάθεση και Αποσφράγιση προσφορών

Η έναρξη υποβολής των προσφορών που κατατίθενται κατά την καταληκτική ημερομηνία στην Επιτροπή Διαγωνισμού, σε δημόσια συνεδρίαση, κηρύσσεται από τον Πρόεδρο αυτής, μισή ώρα πριν από την ώρα λήξης της προθεσμίας του άρθρου 1.5 της παρούσης. Η παραλαβή μπορεί να συνεχισθεί και μετά την ώρα λήξης, αν η υποβολή, που έχει εμπρόθεσμα αρχίσει, συνεχίζεται χωρίς διακοπή λόγω του πλήθους των προσελθόντων ενδιαφερομένων οικονομικών φορέων. Η λήξη της παραλαβής κηρύσσεται επίσης από τον Πρόεδρο της Επιτροπής Διαγωνισμού, με προειδοποίηση ολίγων λεπτών της ώρας και μετά την κήρυξη της λήξης δεν γίνεται δεκτή άλλη προσφορά.

Ο Πρόεδρος της Επιτροπής Διαγωνισμού επικοινωνεί, εν συνεχεία, αμέσως με το πρωτόκολλο της αναθέτουσας αρχής για να διαπιστώσει αν έχουν υποβληθεί προσφορές κατά το άρθρο 2.4.2 της παρούσης (η ώρα και ημέρα υποβολής αναγράφεται τόσο στο πρωτόκολλο όσο και πάνω στον κυρίως φάκελο, η δε σχετική καταχώρηση στον κυρίως φάκελο μονογράφεται από τον υπεύθυνο υπάλληλο) και σε καταφατική περίπτωση, μεταβαίνει μέλος της, κατ' εντολή του Προέδρου της και παραλαμβάνει τις προσφορές για να τηρηθεί η υπόλοιπη διαδικασία του διαγωνισμού.

Η Επιτροπή Διαγωνισμού στην καθορισμένη από την παρούσα ημέρα και ώρα, ή μετά τη λήξη της παραλαβής σύμφωνα με τα προβλεπόμενα στο άρθρο 2.4.2 της παρούσης, αποσφραγίζει τους κυρίως φακέλους και στη συνέχεια, τους φακέλους των δικαιολογητικών συμμετοχής.

Η αναθέτουσα αρχή μπορεί να καλέσει τους οικονομικούς φορείς να συμπληρώσουν ή να διευκρινίσουν τα έγγραφα ή δικαιολογητικά που έχουν υποβληθεί, ή να διευκρινίσουν το περιεχόμενο της τεχνικής ή οικονομικής προσφοράς τους, σύμφωνα με το άρθρο 102 του ν. 4412/2016.

3.1.2 Αξιολόγηση προσφορών

Μετά την αποσφράγιση των προσφορών η Αναθέτουσα Αρχή προβαίνει στην αξιολόγηση αυτών, εφαρμοζόμενων των κειμένων διατάξεων.

Ειδικότερα :

α) Οι προσφορές που παραλαμβάνονται, καταχωρούνται κατά σειρά κατάθεσής τους σε σχετικό πρακτικό της Επιτροπής Διαγωνισμού, στο οποίο ειδικότερα αναφέρονται η σειρά προσέλευσης, η επωνυμία του οικονομικού φορέα, ο εξουσιοδοτημένος εκπρόσωπος και ο έλεγχος των δικαιολογητικών συμμετοχής. Όλοι οι φάκελοι αριθμούνται με τον αύξοντα αριθμό κατάθεσής τους, όπως καταχωρήθηκαν στο πρακτικό και μονογράφονται από τον Πρόεδρο και τα μέλη της Επιτροπής Διαγωνισμού.

β) Στη συνέχεια το αρμόδιο όργανο προβαίνει στην αξιολόγηση της τεχνικής προσφοράς, σύμφωνα με τους όρους των εγγράφων της σύμβασης και συντάσσει πρακτικό για την απόρριψη των τεχνικών προσφορών που δεν γίνονται αποδεκτές και την αποδοχή των τεχνικών προσφορών με βάση το κριτήριο ανάθεσης των εγγράφων της σύμβασης. Τα ανωτέρω υπό στοιχεία α και β στάδια μπορεί να γίνονται και ενιαία.

γ) Οι κατά τα ανωτέρω σφραγισμένοι φάκελοι με τα οικονομικά στοιχεία των προσφορών, μετά την ολοκλήρωση της αξιολόγησης των λοιπών στοιχείων των προσφορών, αποσφραγίζονται κατά την ημερομηνία και ώρα που ορίζεται στην ειδική πρόσκληση. Για όσες προσφορές δεν κρίθηκαν αποδεκτές κατά τα προηγούμενα ως άνω στάδια α' και β' οι φάκελοι της οικονομικής προσφοράς δεν αποσφραγίζονται αλλά τηρούνται από την αναθέτουσα αρχή μέχρι την οριστική επίλυση τυχόν διαφορών που προκύψουν από την ως άνω διαδικασία σύμφωνα με την παράγραφο 3.4. της παρούσας.

δ) Η Επιτροπή Αξιολόγησης προβαίνει στην αξιολόγηση των οικονομικών προσφορών και συντάσσει πρακτικό στο οποίο εισηγείται αιτιολογημένα την αποδοχή ή απόρριψή τους, την κατάταξη των προσφορών με βάση το οριζόμενο με την παρούσα κριτήριο ανάθεσης και την ανάδειξη του προσωρινού αναδόχου.

Εάν οι προσφορές φαίνονται ασυνήθιστα χαμηλές σε σχέση με το αντικείμενο της σύμβασης, η αναθέτουσα αρχή απαιτεί από τους οικονομικούς φορείς να εξηγήσουν την τιμή ή το κόστος που προτείνουν στην προσφορά τους, εντός αποκλειστικής προθεσμίας, κατά ανώτατο όριο δέκα (10) ημερών από την κοινοποίηση της σχετικής πρόσκλησης. Στην περίπτωση αυτή εφαρμόζονται τα άρθρα 88 και 89 ν. 4412/2016.

Στην περίπτωση ισότιμων προσφορών η αναθέτουσα αρχή επιλέγει τον ανάδοχο με κλήρωση μεταξύ των οικονομικών φορέων που υπέβαλαν ισότιμες προσφορές. Η κλήρωση γίνεται ενώπιον της Επιτροπής του Διαγωνισμού και παρουσία των οικονομικών φορέων που υπέβαλαν τις ισότιμες προσφορές.

Τα αποτελέσματα των ανωτέρω σταδίων επικυρώνονται με απόφαση/αποφάσεις του αποφαινόμενου οργάνου της αναθέτουσας αρχής, η οποία κοινοποιείται στους προσφέροντες

Κατά των ανωτέρω αποφάσεων χωρεί ένσταση σύμφωνα με την παράγραφο 3.4. της παρούσας.

3.2 Πρόσκληση υποβολής δικαιολογητικών προσωρινού αναδόχου³ - Δικαιολογητικά προσωρινού αναδόχου

Μετά την αξιολόγηση των προσφορών, η αναθέτουσα αρχή αποστέλλει σχετική πρόσκληση στον προσφέροντα, στον οποίο πρόκειται να γίνει η κατακύρωση («προσωρινό ανάδοχο»), και τον καλεί να υποβάλει εντός προθεσμίας, δεκαπέντε (15) ημερών από την κοινοποίηση της σχετικής ειδοποίησης σε αυτόν, τα πρωτότυπα ή αντίγραφα που εκδίδονται, σύμφωνα με τις διατάξεις του άρθρου 1 του ν. 4250/2014 (Α' 74) όλων των δικαιολογητικών που περιγράφονται στην παράγραφο 2.2.7.2. της παρούσας διακήρυξης, ως αποδεικτικά στοιχεία για τη μη συνδρομή των λόγων αποκλεισμού της παραγράφου 2.2.2 της διακήρυξης, καθώς και για την πλήρωση των κριτηρίων ποιοτικής επιλογής των παραγράφων 2.2.3 -2.2.6 αυτής.

Αν μετά την αποσφράγιση και κατά τον έλεγχο των ως άνω δικαιολογητικών διαπιστωθεί ότι δεν έχουν προσκομισθεί ή υπάρχουν ελλείψεις σε αυτά που υποβλήθηκαν, παρέχεται προθεσμία στον προσωρινό ανάδοχο να τα προσκομίσει ή να τα συμπληρώσει εντός πέντε (5) ημερών από την κοινοποίηση σχετικής έγγραφης, μέσω του Συστήματος, ειδοποίησής του. Η αναθέτουσα αρχή μπορεί αιτιολογημένα να παρατείνει την ως άνω προθεσμία κατ' ανώτατο όριο για δεκαπέντε (15) επιπλέον ημέρες.

Όσοι υπέβαλαν παραδεκτές προσφορές λαμβάνουν γνώση των παραπάνω δικαιολογητικών που κατατέθηκαν.

Ο προσωρινός ανάδοχος κηρύσσεται έκπτωτος, και η κατακύρωση γίνεται στον προσφέροντα που υπέβαλε την αμέσως επόμενη πλέον συμφέρουσα από οικονομική άποψη προσφορά, τηρουμένης της ανωτέρω διαδικασίας, εάν:

- i) κατά τον έλεγχο των παραπάνω δικαιολογητικών διαπιστωθεί ότι τα στοιχεία που δηλώθηκαν με το Τ.Ε.Υ.Δ., είναι ψευδή ή ανακριβή, ή
- ii) δεν υποβληθούν στο προκαθορισμένο χρονικό διάστημα τα απαιτούμενα πρωτότυπα ή αντίγραφα των παραπάνω δικαιολογητικών ή
- iii) από τα δικαιολογητικά που προσκομίσθηκαν νομίμως και εμπροθέσμως, δεν αποδεικνύονται οι όροι και οι προϋποθέσεις συμμετοχής σύμφωνα με τα άρθρα 2.2.2 (λόγοι αποκλεισμού) και 2.2.3 έως 2.2.6 (κριτήρια ποιοτικής επιλογής) της παρούσας,

Αν κανένας από τους προσφέροντες δεν υποβάλλει αληθή ή ακριβή δήλωση ή δεν προσκομίσει ένα ή περισσότερα από τα απαιτούμενα δικαιολογητικά ή δεν αποδείξει ότι πληροί τα κριτήρια ποιοτικής επιλογής σύμφωνα με τις παραγράφους 2.2.3 -2.2.6 της παρούσας διακήρυξης, η διαδικασία ματαιώνεται.

Η διαδικασία ελέγχου των παραπάνω δικαιολογητικών ολοκληρώνεται με τη σύνταξη πρακτικού την Επιτροπή του Διαγωνισμού και τη διαβίβαση του φακέλου στο αποφαινόμενο όργανο της αναθέτουσας αρχής για τη λήψη απόφασης είτε για την κατακύρωση της σύμβασης είτε για τη ματαίωση της διαδικασίας είτε για την κήρυξη του προσωρινού αναδόχου ως εκπτώτου. Επισημαίνεται ότι, η αρμόδια επιτροπή του διαγωνισμού, με αιτιολογημένη εισήγησή της, μπορεί να προτείνει την κατακύρωση της σύμβασης για ολόκληρη ή μεγαλύτερη ή μικρότερη ποσότητα κατά ποσοστό στα εκατό και ως εξής: Ποσοστό 15%⁴ στην περίπτωση της μεγαλύτερης ποσότητας και ποσοστό 50%⁵ στην περίπτωση μικρότερης ποσότητας. Για κατακύρωση μέρους της ποσότητας κάτω του καθοριζόμενου ως ανωτέρω ποσοστού, απαιτείται προηγούμενη αποδοχή από τον προσωρινό ανάδοχο

Τα αποτελέσματα του ελέγχου των παραπάνω δικαιολογητικών και της εισήγησης της Επιτροπής επικυρώνονται με την απόφαση κατακύρωσης.

3.3 Κατακύρωση - σύναψη σύμβασης

Η αναθέτουσα αρχή κοινοποιεί την απόφαση κατακύρωσης, μαζί με αντίγραφο όλων των πρακτικών της διαδικασίας ελέγχου και αξιολόγησης των προσφορών, σε κάθε προσφέροντα που έχει υποβάλει αποδεκτή προσφορά, σύμφωνα με το άρθρο 100 του ν. 4412/2016, εκτός από τον προσωρινό ανάδοχο..

Τα έννομα αποτελέσματα της απόφασης κατακύρωσης και ιδίως η σύναψη της σύμβασης επέρχονται εφόσον γίνει κοινοποίηση της απόφασης κατακύρωσης στον προσωρινό ανάδοχο, εφόσον αυτός υποβάλει επικαιροποιημένα τα δικαιολογητικά της παραγράφου 2.2.7.2..

Η αναθέτουσα αρχή προσκαλεί τον ανάδοχο να προσέλθει για υπογραφή του συμφωνητικού εντός προθεσμίας είκοσι (20) ημερών από την κοινοποίηση της σχετικής ειδικής πρόσκλησης. Το συμφωνητικό έχει αποδεικτικό χαρακτήρα.

Στην περίπτωση που ο ανάδοχος δεν προσέλθει να υπογράψει το ως άνω συμφωνητικό μέσα στην τεθείσα προθεσμία, κηρύσσεται έκπτωτος, και η κατακύρωση, με την ίδια διαδικασία, γίνεται στον προσφέροντα που υπέβαλε την αμέσως επόμενη πλέον συμφέρουσα από οικονομική άποψη προσφορά.

3.4 Ενστάσεις

Σε περίπτωση ένστασης κατά πράξης της αναθέτουσας αρχής, η προθεσμία άσκησης της είναι πέντε (5) ημέρες από την κοινοποίηση της προσβαλλόμενης πράξης στον ενδιαφερόμενο οικονομικό φορέα. Για την άσκηση ένστασης κατά της διακήρυξης, η ένσταση υποβάλλεται μέχρι πέντε (5) ημέρες πριν από την καταληκτική ημερομηνία υποβολής προσφορών.

Η ένσταση υποβάλλεται, ενώπιον της αναθέτουσας αρχής. Η αναθέτουσα αρχή αποφασίζει αιτιολογημένα, κατόπιν γνωμοδότησης της αρμόδιας Επιτροπής αξιολόγησης ενστάσεων, σύμφωνα με τα οριζόμενα και στο άρθρο 221 του ν. 4412/2016, εντός προθεσμίας δέκα (10) ημερών, μετά την άπρακτη πάροδο της οποίας τεκμαίρεται η απόρριψη της ένστασης.

⁴ Το ποσοστό αυτό δεν μπορεί να υπερβαίνει το 30% για διαγωνισμούς προϋπολογισθείσας αξίας μέχρι 100.000 ευρώ περιλαμβανομένου Φ.Π.Α. και το 15% για διαγωνισμούς προϋπολογισθείσας αξίας από 100.001 ευρώ και άνω περιλαμβανομένου Φ.Π.Α. (παραγρ. 1, άρθρο 104, Ν. 4412/2016)

⁵ Το ποσοστό αυτό δεν μπορεί να υπερβαίνει το 50% (παραγρ. 1, άρθρο 104, Ν. 4412/2016)

Για το παραδεκτό της άσκησης ένστασης, απαιτείται, με την κατάθεση της ένστασης, η καταβολή παραβόλου υπέρ του Δημοσίου σύμφωνα με τα οριζόμενα στο άρθρο 127 του ν. 4412/2016. Το παράβολο αυτό αποτελεί δημόσιο έσοδο και επιστρέφεται με πράξη της αναθέτουσας αρχής, αν η ένσταση γίνει δεκτή.

Οι οικονομικοί φορείς ενημερώνονται για την αποδοχή ή την απόρριψη της ένστασης.

3.5 Ματαίωση Διαδικασίας

Η αναθέτουσα αρχή ματαιώνει ή δύναται να ματαιώσει εν όλω ή εν μέρει αιτιολογημένα τη διαδικασία ανάθεσης, για τους λόγους και υπό τους όρους του άρθρου 106 του ν. 4412/2016, μετά από γνώμη της αρμόδιας Επιτροπής του Διαγωνισμού. Επίσης, αν διαπιστωθούν σφάλματα ή παραλείψεις σε οποιοδήποτε στάδιο της διαδικασίας ανάθεσης, μπορεί, μετά από γνώμη του αρμόδιου οργάνου, να ακυρώσει μερικώς τη διαδικασία ή να αναμορφώσει ανάλογα το αποτέλεσμα της ή να αποφασίσει την επανάληψή της από το σημείο που εμφιλοχώρησε το σφάλμα ή η παράλειψη.

4. ΟΡΟΙ ΕΚΤΕΛΕΣΗΣ ΤΗΣ ΣΥΜΒΑΣΗΣ

4.1 Εγγυήσεις (καλής εκτέλεσης, προκαταβολής)

Εγγύηση καλής εκτέλεσης και εγγύηση προκαταβολής

Για την υπογραφή της σύμβασης απαιτείται η παροχή εγγύησης καλής εκτέλεσης, σύμφωνα με το άρθρο 72 παρ. 1 β) του ν. 4412/2016, το ύψος της οποίας ανέρχεται σε ποσοστό 5% επί της αξίας της σύμβασης, εκτός ΦΠΑ, και κατατίθεται πριν ή κατά την υπογραφή της σύμβασης.

Η εγγύηση καλής εκτέλεσης, προκειμένου να γίνει αποδεκτή, πρέπει να περιλαμβάνει κατ'ελάχιστον τα αναφερόμενα στην παράγραφο 2.1.5. στοιχεία της παρούσας και επιπλέον τον αριθμό και τον τίτλο της σχετικής σύμβασης. Το περιεχόμενό της είναι σύμφωνο με τα οριζόμενα στο άρθρο 72 του ν. 4412/2016.

Η εγγύηση καλής εκτέλεσης της σύμβασης καλύπτει συνολικά και χωρίς διακρίσεις την εφαρμογή όλων των όρων της σύμβασης και κάθε απαίτηση της αναθέτουσας αρχής έναντι του αναδόχου συμπεριλαμβανομένης τυχόν ισόποσης προς αυτόν προκαταβολής.⁶

Σε περίπτωση τροποποίησης της σύμβασης κατά την παράγραφο 4.4, η οποία συνεπάγεται αύξηση της συμβατικής αξίας, ο ανάδοχος είναι υποχρεωμένος να καταθέσει πριν την τροποποίηση, συμπληρωματική εγγύηση το ύψος της οποίας ανέρχεται σε ποσοστό 5% επί του ποσού της αύξησης, εκτός ΦΠΑ.

Η εγγύηση καλής εκτέλεσης καταπίπτει σε περίπτωση παράβασης των όρων της σύμβασης, όπως αυτή ειδικότερα ορίζει.

Η εγγύηση καλής εκτέλεσης επιστρέφεται στο σύνολό της μετά την οριστική ποσοτική και ποιοτική παραλαβή του αντικειμένου της σύμβασης. Εάν στο πρωτόκολλο οριστικής ποιοτικής και ποσοτικής παραλαβής αναφέρονται παρατηρήσεις ή υπάρχει εκπρόθεσμη παράδοση, η επιστροφή των ως άνω εγγυήσεων γίνεται μετά την αντιμετώπιση των παρατηρήσεων και του εκπροθέσμου.

4.2 Συμβατικό Πλαίσιο - Εφαρμοστέα Νομοθεσία

Κατά την εκτέλεση της σύμβασης εφαρμόζονται οι διατάξεις του ν. 4412/2016, οι όροι της παρούσας διακήρυξης και συμπληρωματικά ο Αστικός Κώδικας.

4.3 Όροι εκτέλεσης της σύμβασης

Κατά την εκτέλεση της σύμβασης ο ανάδοχος τηρεί τις υποχρεώσεις στους τομείς του περιβαλλοντικού, κοινωνικοασφαλιστικού και εργατικού δικαίου, που έχουν θεσπιστεί με το δίκαιο της Ένωσης, το εθνικό δίκαιο, συλλογικές συμβάσεις ή διεθνείς διατάξεις περιβαλλοντικού, κοινωνικοασφαλιστικού και εργατικού δικαίου, οι οποίες απαριθμούνται στο Παράρτημα Χ του Προσαρτήματος Α του ν. 4412/2016.

Η τήρηση των εν λόγω υποχρεώσεων από τον ανάδοχο και τους υπεργολάβους του ελέγχεται και βεβαιώνεται από τα όργανα που επιβλέπουν την εκτέλεση της σύμβασης και τις αρμόδιες δημόσιες αρχές και υπηρεσίες που ενεργούν εντός των ορίων της ευθύνης και της αρμοδιότητάς τους.

4.4 Τροποποίηση σύμβασης κατά τη διάρκειά της

Η σύμβαση μπορεί να τροποποιείται κατά τη διάρκειά της, χωρίς να απαιτείται νέα διαδικασία σύναψης σύμβασης, μόνο σύμφωνα με τους όρους και τις προϋποθέσεις του άρθρου 132 του ν. 4412/2016 και κατόπιν γνωμοδότησης του αρμοδίου οργάνου

⁶ Εδάφιο πέμπτο περίπτωσης (β) παραγράφου 1 άρθρου 72 ν. 4412/2016.

4.5 Δικαίωμα μονομερούς λύσης της σύμβασης

4.5.1. Η αναθέτουσα αρχή μπορεί, με τις προϋποθέσεις που ορίζουν οι κείμενες διατάξεις, να καταγγείλει τη σύμβαση κατά τη διάρκεια της εκτέλεσής της, εφόσον:

α) η σύμβαση έχει υποστεί ουσιώδη τροποποίηση, κατά την έννοια της παρ. 4 του άρθρου 132 του ν. 4412/2016, που θα απαιτούσε νέα διαδικασία σύναψης σύμβασης

β) ο ανάδοχος, κατά το χρόνο της ανάθεσης της σύμβασης, τελούσε σε μια από τις καταστάσεις που αναφέρονται στην παράγραφο 2.2.3.1 και, ως εκ τούτου, θα έπρεπε να έχει αποκλειστεί από τη διαδικασία σύναψης της σύμβασης,

γ) η σύμβαση δεν έπρεπε να ανατεθεί στον ανάδοχο λόγω σοβαρής παραβίασης των υποχρεώσεων που υπέχει από τις Συνθήκες και την Οδηγία 2014/24/ΕΕ, η οποία έχει αναγνωριστεί με απόφαση του Δικαστηρίου της Ένωσης στο πλαίσιο διαδικασίας δυνάμει του άρθρου 258 της ΣΛΕΕ.

5. ΕΙΔΙΚΟΙ ΟΡΟΙ ΕΚΤΕΛΕΣΗΣ ΤΗΣ ΣΥΜΒΑΣΗΣ

5.1 Τρόπος πληρωμής

5.1.1. Η πληρωμή του αναδόχου θα πραγματοποιηθεί με τον πιο κάτω τρόπο :

Το **100%** της συμβατικής αξίας μετά την οριστική παραλαβή των υλικών

Η πληρωμή του συμβατικού τιμήματος θα γίνεται με την προσκόμιση των νόμιμων παραστατικών και δικαιολογητικών που προβλέπονται από τις διατάξεις του άρθρου 200 παρ. 4 του ν. 4412/2016, καθώς και κάθε άλλου δικαιολογητικού που τυχόν ήθελε ζητηθεί από τις αρμόδιες υπηρεσίες που διενεργούν τον έλεγχο και την πληρωμή.

5.1.2. Τον Ανάδοχο βαρύνουν οι υπέρ τρίτων κρατήσεις, ως και κάθε άλλη επιβάρυνση, σύμφωνα με την κείμενη νομοθεσία, μη συμπεριλαμβανομένου Φ.Π.Α., για την παράδοση του υλικού στον τόπο και με τον τρόπο που προβλέπεται στα έγγραφα της σύμβασης. Ιδίως βαρύνετε με τις ακόλουθες κρατήσεις:

α) Κράτηση 0,06% η οποία υπολογίζεται επί της αξίας κάθε πληρωμής προ φόρων και κρατήσεων της αρχικής, καθώς και κάθε συμπληρωματικής σύμβασης υπέρ της Ενιαίας Ανεξάρτητης Αρχής Δημοσίων Συμβάσεων (άρθρο 4 Ν.4013/2011 όπως ισχύει)

β) Κράτηση ύψους 0,02% υπέρ του Δημοσίου, η οποία υπολογίζεται επί της αξίας, εκτός ΦΠΑ, της αρχικής, καθώς και κάθε συμπληρωματικής σύμβασης. Το ποσό αυτό παρακρατείτε σε κάθε πληρωμή από την αναθέτουσα αρχή στο όνομα και για λογαριασμό της Γενικής Διεύθυνσης Δημοσίων Συμβάσεων και Προμηθειών σύμφωνα με την παρ. 6 του άρθρου 36 του ν. 4412/2016.

γ) Κράτηση 0,06% η οποία υπολογίζεται επί της αξίας κάθε πληρωμής προ φόρων και κρατήσεων της αρχικής καθώς και κάθε συμπληρωματικής σύμβασης υπέρ της Αρχής Εξέτασης Προδικαστικών Προσφυγών (άρθρο 350 παρ. 3 του ν. 4412/2016)

Οι υπέρ τρίτων κρατήσεις υπόκεινται στο εκάστοτε ισχύον αναλογικό τέλος χαρτοσήμου 3 % και στην επ' αυτού εισφορά υπέρ ΟΓΑ 0,6 %.

Με κάθε πληρωμή θα γίνεται η προβλεπόμενη από την κείμενη νομοθεσία παρακράτηση φόρου εισοδήματος αξίας 4 % επί του καθαρού ποσού.

5.2 Κήρυξη οικονομικού φορέα εκπτώτου - Κυρώσεις

5.2.1. Ο ανάδοχος κηρύσσεται υποχρεωτικά έκπτωτος από τη σύμβαση και από κάθε δικαίωμα που απορρέει από αυτήν, με απόφαση της αναθέτουσας αρχής, ύστερα από γνωμοδότηση του αρμόδιου οργάνου, εφόσον δεν φορτώσει, παραδώσει ή αντικαταστήσει τα συμβατικά υλικά ή δεν επισκευάσει ή συντηρήσει αυτά μέσα στον συμβατικό χρόνο ή στον χρόνο παράτασης που του δοθεί, σύμφωνα με όσα προβλέπονται στο άρθρο 206 του ν. 4412/2016 και την παράγραφο .6.2. της παρούσας

Δεν κηρύσσεται έκπτωτος όταν:

α) το υλικό δεν φορτωθεί ή παραδοθεί ή αντικατασταθεί με ευθύνη του φορέα που εκτελεί τη σύμβαση.

β) συντρέχουν λόγοι ανωτέρας βίας

Στον οικονομικό φορέα που κηρύσσεται έκπτωτος από την σύμβαση, επιβάλλονται, με απόφαση του αποφαινόμενου οργάνου, ύστερα από γνωμοδότηση του αρμοδίου οργάνου, το οποίο υποχρεωτικά καλεί τον ανάδοχο προς παροχή εξηγήσεων, αθροιστικά, οι παρακάτω κυρώσεις:

α) ολική κατάπτωση της εγγύησης καλής εκτέλεσης της σύμβασης,

β) είσπραξη εντόκως της προκαταβολής που χορηγήθηκε στον έκπτωτο από τη σύμβαση ανάδοχο είτε από ποσόν που δικαιούται να λάβει είτε με κατάθεση του ποσού από τον ίδιο είτε με κατάπτωση της εγγύησης προκαταβολής. Ο υπολογισμός των τόκων γίνεται από την ημερομηνία λήξης της προκαταβολής από τον ανάδοχο μέχρι την ημερομηνία έκδοσης της απόφασης κήρυξης του ως εκπτώτου, με το ισχύον κάθε φορά ανώτατο όριο επιτοκίου για τόκο από δικαιοπραξία, από την ημερομηνία δε αυτή και μέχρι της επιστροφής της, με το ισχύον κάθε φορά επιτόκιο για τόκο υπερημερίας [.

Επιπλέον μπορεί να επιβληθεί ο προβλεπόμενος από το άρθρο 74 του ν. 4412/2016 αποκλεισμός του αναδόχου από τη συμμετοχή του σε διαδικασίες δημοσίων συμβάσεων.

5.2.2. Αν το υλικό φορτωθεί - παραδοθεί ή αντικατασταθεί μετά τη λήξη του συμβατικού χρόνου και μέχρι λήξης του χρόνου της παράτασης που χορηγήθηκε, σύμφωνα με το άρθρο 206 του Ν.4412/16, επιβάλλεται πρόστιμο 5% επί της συμβατικής αξίας της ποσότητας που παραδόθηκε εκπρόθεσμα.

Το παραπάνω πρόστιμο υπολογίζεται επί της συμβατικής αξίας των εκπρόθεσμα παραδοθέντων υλικών, χωρίς ΦΠΑ. Εάν τα υλικά που παραδόθηκαν εκπρόθεσμα επηρεάζουν τη χρησιμοποίηση των υλικών που παραδόθηκαν εμπρόθεσμα, το πρόστιμο υπολογίζεται επί της συμβατικής αξίας της συνολικής ποσότητας αυτών.

Κατά τον υπολογισμό του χρονικού διαστήματος της καθυστέρησης για φόρτωση- παράδοση ή αντικατάσταση των υλικών, με απόφαση του αποφαινόμενου οργάνου, ύστερα από γνωμοδότηση του αρμοδίου οργάνου, δεν λαμβάνεται υπόψη ο χρόνος που παρήλθε πέραν του εύλογου, κατά τα διάφορα στάδια των διαδικασιών, για το οποίο δεν ευθύνεται ο ανάδοχος και παρατείνεται, αντίστοιχα, ο χρόνος φόρτωσης - παράδοσης.

Εφόσον ο ανάδοχος έχει λάβει προκαταβολή, εκτός από το προβλεπόμενο κατά τα ανωτέρω πρόστιμο, καταλογίζεται σε βάρος του και τόκος επί του ποσού της προκαταβολής, που υπολογίζεται από την επόμενη της λήξης του συμβατικού χρόνου, μέχρι την προσκόμιση του συμβατικού υλικού, με το ισχύον κάθε φορά ανώτατο όριο του ποσοστού του τόκου υπερημερίας. [η περίπτωση αυτή συμπληρώνεται εφόσον προβλέπεται η χορήγηση προκαταβολής].

Η είσπραξη του προστίμου και των τόκων επί της προκαταβολής γίνεται με παρακράτηση από το ποσό πληρωμής του αναδόχου ή, σε περίπτωση ανεπάρκειας ή έλλειψης αυτού, με ισόποση κατάπτωση της εγγύησης καλής εκτέλεσης και προκαταβολής αντίστοιχα, εφόσον ο ανάδοχος δεν καταθέσει το απαιτούμενο ποσό.

Σε περίπτωση ένωσης οικονομικών φορέων, το πρόστιμο και οι τόκοι επιβάλλονται αναλόγως σε όλα τα μέλη της ένωσης.

5.3 Διοικητικές προσφυγές κατά τη διαδικασία εκτέλεσης των συμβάσεων

Ο ανάδοχος μπορεί κατά των αποφάσεων που επιβάλλουν σε βάρος του κυρώσεις, δυνάμει των όρων των άρθρων 5.2 (Κήρυξη οικονομικού φορέα εκπτώτου - Κυρώσεις), 6.1. (Χρόνος παράδοσης υλικών), 6.4. (Απόρριψη συμβατικών υλικών – αντικατάσταση), μέσα σε ανατρεπτική προθεσμία τριάντα (30) ημερών από την ημερομηνία που έλαβε γνώση της σχετικής απόφασης. Επί της προσφυγής, αποφασίζει το αρμόδιο αποφαινόμενο όργανο, ύστερα από γνωμοδότηση του αρμοδίου συλλογικού οργάνου.

Η εν λόγω απόφαση δεν επιδέχεται προσβολή με άλλη οποιασδήποτε φύσεως διοικητική προσφυγή.

6. ΕΙΔΙΚΟΙ ΟΡΟΙ ΕΚΤΕΛΕΣΗΣ

6.1 Χρόνος παράδοσης υλικών

6.1.1. Ο ανάδοχος υποχρεούται να παραδώσει και εγκαταστήσει τον εξοπλισμό που περιγράφεται ως άνω και μόνο εφόσον τα όργανα τοποθετηθούν στην παιδική χαρά, καταστούν πλήρως λειτουργικά και εκδοθεί το πιστοποιητικό ελέγχου συμμόρφωσης προς τις απαιτήσεις ασφαλείας των προτύπων από διαπιστευμένο φορέα για τη συγκεκριμένη παιδική χαρά, θεωρείται ότι ολοκληρώθηκε η διαδικασία, μέσα σε διάστημα ενενήντα (90) ημερών από την υπογραφή της σχετικής σύμβασης.

Ο συμβατικός χρόνος παράδοσης των υλικών μπορεί να παρατείνεται, πριν από τη λήξη του αρχικού συμβατικού χρόνου παράδοσης, υπό τις προϋποθέσεις του άρθρου 206 του ν. 4412/2016. Στην περίπτωση που το αίτημα υποβάλλεται από τον ανάδοχο και η παράταση χορηγείται χωρίς να συντρέχουν λόγοι ανωτέρας βίας ή άλλοι ιδιαιτέρως σοβαροί λόγοι που καθιστούν αντικειμενικώς αδύνατη την εμπρόθεσμη παράδοση των συμβατικών ειδών επιβάλλονται οι κυρώσεις του άρθρου 207 του ν. 4412/2016.

6.1.2. Εάν λήξει ο συμβατικός χρόνος παράδοσης, χωρίς να υποβληθεί εγκαίρως αίτημα παράτασης ή, εάν λήξει ο παραταθείς, κατά τα ανωτέρω, χρόνος, χωρίς να παραδοθεί το υλικό, ο ανάδοχος κηρύσσεται έκπτωτος.

6.1.3. Ο ανάδοχος υποχρεούται να ειδοποιεί την υπηρεσία που εκτελεί την προμήθεια, την αποθήκη υποδοχής των υλικών και την επιτροπή παραλαβής, για την ημερομηνία που προτίθεται να παραδώσει το υλικό, τουλάχιστον πέντε (5) εργάσιμες ημέρες νωρίτερα.

Μετά από κάθε προσκόμιση υλικού στην αποθήκη υποδοχής αυτών, ο ανάδοχος υποχρεούται να υποβάλει στην υπηρεσία αποδεικτικό, θεωρημένο από τον υπεύθυνο της αποθήκης, στο οποίο αναφέρεται η ημερομηνία προσκόμισης, το υλικό, η ποσότητα και ο αριθμός της σύμβασης σε εκτέλεση της οποίας προσκομίστηκε.

6.2 Παραλαβή υλικών - Χρόνος και τρόπος παραλαβής υλικών

6.2.1. Η παραλαβή των υλικών γίνεται από επιτροπές, πρωτοβάθμιες ή και δευτεροβάθμιες, που συγκροτούνται σύμφωνα με την παρ. 11 εδ. β του άρθρου 221 του Ν.4412/16⁷ σύμφωνα με τα οριζόμενα στο άρθρο 208 του ως άνω νόμου. Κατά την διαδικασία παραλαβής των υλικών διενεργείται ποσοτικός και ποιοτικός έλεγχος και εφόσον το επιθυμεί μπορεί να παραπεστεί και ο ανάδοχος.

Το κόστος της διενέργειας των ελέγχων βαρύνει τον ανάδοχο.

Η επιτροπή παραλαβής, μετά τους προβλεπόμενους ελέγχους συντάσσει πρωτόκολλα (μακροσκοπικό – οριστικό- παραλαβής του υλικού με παρατηρήσεις –απόρριψης των υλικών) σύμφωνα με την παρ.3 του άρθρου 208 του ν. 4412/16.

Τα πρωτόκολλα που συντάσσονται από τις επιτροπές (πρωτοβάθμιες – δευτεροβάθμιες) κοινοποιούνται υποχρεωτικά και στους αναδόχους.

Υλικά που απορρίφθηκαν ή κρίθηκαν παραληπτέα με έκπτωση επί της συμβατικής τιμής, με βάση τους ελέγχους που πραγματοποίησε η πρωτοβάθμια επιτροπή παραλαβής, μπορούν να

⁷ Άρθρο 221 παρ. 11 β) του ν. 4412/2016: “ Για την παρακολούθηση και την παραλαβή της σύμβασης προμήθειας συγκροτείται τριμελής ή πενταμελής Επιτροπή παρακολούθησης και παραλαβής με απόφαση του αρμόδιου αποφαινομένου οργάνου. Το όργανο αυτό εισηγείται για όλα τα θέματα παραλαβής του φυσικού αντικείμενου της σύμβασης, προβαίνοντας, σε μακροσκοπικούς, λειτουργικούς ή και επιχειρησιακούς ελέγχους του προς παραλαβή αντικείμενου της σύμβασης, εφόσον προβλέπεται από τη σύμβαση ή κρίνεται αναγκαίο, συντάσσει τα σχετικά πρωτόκολλα, παρακολουθεί και ελέγχει την προσηκούσα εκτέλεση όλων των όρων της σύμβασης και την εκπλήρωση των υποχρεώσεων του αναδόχου και εισηγείται τη λήψη των επιβεβλημένων μέτρων λόγω μη τήρησης των ως άνω όρων. Με απόφαση του αρμόδιου αποφαινομένου οργάνου μπορεί να συγκροτείται δευτεροβάθμια επιτροπή παρακολούθησης και παραλαβής με τις παραπάνω αρμοδιότητες”

παραπέμπονται για επανεξέταση σε δευτεροβάθμια επιτροπή παραλαβής ύστερα από αίτημα του αναδόχου ή αυτεπάγγελτα σύμφωνα με την παρ. 5 του άρθρου 208 του ν.4412/16. Τα έξοδα βαρύνουν σε κάθε περίπτωση τον ανάδοχο.

Επίσης, εάν ο τελευταίος διαφωνεί με τα αποτελέσματα των εργαστηριακών εξετάσεων που διενεργήθηκαν από πρωτοβάθμιες ή δευτεροβάθμιες επιτροπές παραλαβής μπορεί να ζητήσει εγγράφως εξέταση κατ' έφεση των οικείων αντιδειγμάτων, μέσα σε ανατρεπτική προθεσμία είκοσι (20) ημερών από την γνωστοποίηση σε αυτόν των αποτελεσμάτων της αρχικής εξέτασης, με τον τρόπο που περιγράφεται στην παρ. 8 του άρθρου 208 του Ν.4412/16.

Το αποτέλεσμα της κατ' έφεση εξέτασης είναι υποχρεωτικό και τελεσίδικο και για τα δύο μέρη.

Ο ανάδοχος δεν μπορεί να ζητήσει παραπομπή σε δευτεροβάθμια επιτροπή παραλαβής μετά τα αποτελέσματα της κατ' έφεση εξέτασης.

6.2.2. Η παραλαβή των υλικών και η έκδοση των σχετικών πρωτοκόλλων παραλαβής πραγματοποιείται μέσα στον καθοριζόμενο χρόνο που αναφέρεται στη σύμβαση.

Αν η παραλαβή των υλικών και η σύνταξη του σχετικού πρωτοκόλλου δεν πραγματοποιηθεί από την επιτροπή παραλαβής μέσα στον οριζόμενο από τη σύμβαση χρόνο, θεωρείται ότι η παραλαβή συντελέστηκε αυτοδίκαια, με κάθε επιφύλαξη των δικαιωμάτων του Δημοσίου και εκδίδεται προς τούτο σχετική απόφαση του αρμοδίου αποφαινόμενου οργάνου, με βάση μόνο το θεωρημένο από την υπηρεσία που παραλαμβάνει τα υλικά αποδεικτικό προσκόμισης τούτων, σύμφωνα δε με την απόφαση αυτή η αποθήκη του φορέα εκδίδει δελτίο εισαγωγής του υλικού και εγγραφής του στα βιβλία της, προκειμένου να πραγματοποιηθεί η πληρωμή του αναδόχου.

Ανεξάρτητα από την, κατά τα ανωτέρω, αυτοδίκαιη παραλαβή και την πληρωμή του αναδόχου, πραγματοποιούνται οι προβλεπόμενοι από την σύμβαση έλεγχοι από επιτροπή που συγκροτείται με απόφαση του αρμοδίου αποφαινόμενου οργάνου, στην οποία δεν μπορεί να συμμετέχουν ο πρόεδρος και τα μέλη της επιτροπής που δεν πραγματοποίησε την παραλαβή στον προβλεπόμενο από την σύμβαση χρόνο. Η παραπάνω επιτροπή παραλαβής προβαίνει σε όλες τις διαδικασίες παραλαβής που προβλέπονται από την ως άνω παράγραφο 1 και το άρθρο 208 του ν. 4412/2016 και συντάσσει τα σχετικά πρωτόκολλα. Οι εγγυητικές επιστολές προκαταβολής και καλής εκτέλεσης δεν επιστρέφονται πριν από την ολοκλήρωση όλων των προβλεπόμενων από τη σύμβαση ελέγχων και τη σύνταξη των σχετικών πρωτοκόλλων.⁸

6.3 Ειδικοί όροι ναύλωσης – ασφάλισης - ανακοίνωσης φόρτωσης και ποιοτικού ελέγχου στο εξωτερικό

Δεν υφίστανται

6.4 Απόρριψη συμβατικών υλικών – Αντικατάσταση

6.4.1. Σε περίπτωση οριστικής απόρριψης ολόκληρης ή μέρους της συμβατικής ποσότητας των υλικών, με απόφαση του αποφαινόμενου οργάνου ύστερα από γνωμοδότηση του αρμόδιου οργάνου, μπορεί να εγκρίνεται αντικατάστασή της με άλλη, που να είναι σύμφωνη με τους όρους της σύμβασης, μέσα σε τακτή προθεσμία που ορίζεται από την απόφαση αυτή.

6.4.2. Αν η αντικατάσταση γίνεται μετά τη λήξη του συμβατικού χρόνου, η προθεσμία που ορίζεται για την αντικατάσταση δεν μπορεί να είναι μεγαλύτερη του 1/2 του συνολικού συμβατικού χρόνου, ο δε ανάδοχος θεωρείται ως εκπρόθεσμος και υπόκειται σε κυρώσεις λόγω εκπρόθεσμης παράδοσης.

⁸ Στο άρθρο αυτό η Α.Α. μπορεί να χρησιμοποιήσει μεταβατικά τις οδηγίες που δίνονται στην ΥΑ Π1/2489/6.09.1995 (Β' 764), η οποία δεν έχει καταργηθεί.

Αν ο ανάδοχος δεν αντικαταστήσει τα υλικά που απορρίφθηκαν μέσα στην προθεσμία που του τάχθηκε και εφόσον έχει λήξει ο συμβατικός χρόνος, κηρύσσεται έκπτωτος και υπόκειται στις προβλεπόμενες κυρώσεις.

6.4.3. Η επιστροφή των υλικών που απορρίφθηκαν γίνεται σύμφωνα με τα προβλεπόμενα στις παρ. 2 και 3 του άρθρου 213 του ν. 4412/2016.

6.5 Δείγματα – Δειγματοληψία – Εργαστηριακές εξετάσεις

Δεν προβλέπεται κατάθεση δειγμάτων

6.6 Εγγυημένη λειτουργία προμήθειας⁹

Κατά την περίοδο της εγγυημένης λειτουργίας, ο ανάδοχος ευθύνεται για την καλή λειτουργία του αντικειμένου της προμήθειας. Επίσης, οφείλει κατά το χρόνο της εγγυημένης λειτουργίας να προβαίνει στην προβλεπόμενη συντήρηση και να αποκαταστήσει οποιαδήποτε βλάβη με τρόπο και σε χρόνο που περιγράφεται στις τεχνικές προδιαγραφές και στα λοιπά τεύχη της σύμβασης.

Για την παρακολούθηση της εκπλήρωσης των συμβατικών υποχρεώσεων του αναδόχου η επιτροπή παρακολούθησης και παραλαβής, προβαίνει στον απαιτούμενο έλεγχο της συμμόρφωσης του αναδόχου στα προβλεπόμενα στην σύμβαση για την εγγυημένη λειτουργία καθ' όλον τον χρόνο ισχύος της τηρώντας σχετικά πρακτικά. Σε περίπτωση μη συμμόρφωσης του αναδόχου προς τις συμβατικές του υποχρεώσεις, επιτροπή εισηγείται στο αποφαινόμενο όργανο της σύμβασης την έκπτωση του αναδόχου.

Μέσα σε ένα (1) μήνα από την λήξη του προβλεπόμενου χρόνου της εγγυημένης λειτουργίας η επιτροπή παρακολούθησης και παραλαβής συντάσσει σχετικό πρωτόκολλο παραλαβής της εγγυημένης λειτουργίας, στο οποίο αποφαινεται για την συμμόρφωση του αναδόχου στις απαιτήσεις της σύμβασης. Σε περίπτωση μη συμμόρφωσης, ολικής ή μερικής, του αναδόχου, το συλλογικό όργανο μπορεί να προτείνει την ολική ή μερική κατάπτωση της εγγυήσεως καλής λειτουργίας που προβλέπεται στο άρθρο 4.1.2 της παρούσας. Το πρωτόκολλο εγκρίνεται από το αρμόδιο αποφαινόμενο όργανο.

Ο ΔΗΜΑΡΧΟΣ ΞΑΝΘΗΣ
α/α

Ο ΑΝΤΙΔΗΜΑΡΧΟΣ ΞΑΝΘΗΣ
ΚΥΡΙΑΚΟΣ ΠΑΠΑΔΟΠΟΥΛΟΣ

⁹ Άρθρο 215 του ν. 4412/2016

ΠΑΡΑΡΤΗΜΑΤΑ

ΠΑΡΑΡΤΗΜΑ Ι – Αναλυτική Περιγραφή Φυσικού και Οικονομικού Αντικειμένου της Σύμβασης

ΤΕΥΧΟΣ: ΕΝΔΕΙΚΤΙΚΟΣ ΠΡΟΫΠΟΛΟΓΙΣΜΟΣ ΔΗΜΟΥ ΞΑΝΘΗΣ

ΟΙΚΟΝΟΜΙΚΟ ΑΝΤΙΚΕΙΜΕΝΟ ΤΗΣ ΣΥΜΒΑΣΗΣ

Χρηματοδότηση από ιδίους πόρους

Εκτιμώμενη αξία σύμβασης σε ευρώ, χωρίς ΦΠΑ : 59.756,50

Εκτιμώμενη συνολική αξία της σύμβασης σε ευρώ, συμπεριλαμβανομένης της δαπάνης του ΦΠΑ : 74.098,06

Η παρούσα σύμβαση δεν υποδιαιρείται σε τμήματα¹⁰ και η κατάθεση προσφοράς αφορά το σύνολο του εξοπλισμού που περιγράφεται στον ενδεικτικό προϋπολογισμό της με αριθ. Π-28/17 Μελέτης, της Διεύθυνσης Τεχνικών Υπηρεσιών του Δήμου Ξάνθης

ΠΑΡΑΡΤΗΜΑ ΙΙ – Ειδική Συγγραφή Υποχρεώσεων

ΤΕΥΧΟΣ: ΣΥΓΓΡΑΦΗ ΥΠΟΧΡΕΩΣΕΩΝ

ΠΑΡΑΡΤΗΜΑ ΙΙΙ –ΤΕΥΔ

ΤΕΥΧΟΣ: ΤΕΥΔ

ΠΑΡΑΡΤΗΜΑ ΙV – Υπόδειγμα Τεχνικής Προσφοράς

ΤΕΥΧΟΣ: ΤΕΧΝΙΚΕΣ ΠΡΟΔΙΑΓΡΑΦΕΣ

ΠΑΡΑΡΤΗΜΑ V – Υπόδειγμα Οικονομικής Προσφοράς

ΤΕΥΧΟΣ: ΠΡΟΫΠΟΛΟΓΙΣΜΟΣ ΠΡΟΣΦΟΡΑΣ ΠΟΥ ΑΦΟΡΑ ΤΗΝ «ΑΠΟΚΑΤΑΣΤΑΣΗ ΤΩΝ ΠΑΙΔΙΚΩΝ ΧΑΡΩΝ ΤΗΣ ΚΕΝΤΡΙΚΗΣ ΠΛΑΤΕΙΑΣ ΚΑΙ ΤΗΣ ΠΛΑΤΕΙΑΣ ΕΥΜΟΙΡΟΥ»

ΠΑΡΑΡΤΗΜΑ VI – Υποδείγματα Εγγυητικών Επιστολών

ΟΠΩΣ ΠΕΡΙΓΡΑΦΟΝΤΑΙ ΣΤΟ ΣΩΜΑ ΤΗΣ ΔΙΑΚΗΡΥΞΗΣ ΚΑΙ ΣΤΟ ΣΩΜΑ ΤΗΣ ΣΥΓΓΡΑΦΗΣ ΥΠΟΧΡΕΩΣΕΩΝ

ΠΑΡΑΡΤΗΜΑ VII – Σχέδιο Σύμβασης

«ΑΠΟΚΑΤΑΣΤΑΣΗ ΤΩΝ ΠΑΙΔΙΚΩΝ ΧΑΡΩΝ ΤΗΣ ΚΕΝΤΡΙΚΗΣ ΠΛΑΤΕΙΑΣ ΚΑΙ ΤΗΣ ΠΛΑΤΕΙΑΣ ΕΥΜΟΙΡΟΥ» Ιδιωτικό Συμφωνητικό με το «Δήμο Ξάνθης»

¹⁰ Πρβλ άρθρο 59 ν. 4412/2016. Οι Α.Α. μπορούν να αποφασίζουν να αναθέτουν μια σύμβαση υπό τη μορφή χωριστών τμημάτων και μπορούν να προσδιορίζουν το μέγεθος και το αντικείμενο των τμημάτων αυτών. Επίσης αναφέρουν τους βασικούς λόγους της απόφασής τους να μην διαιρέσουν μία σύμβαση σε τμήματα, στοιχείο που περιλαμβάνεται στα έγγραφα της σύμβασης (Πχ Παράρτημα .. ή άλλο περιγραφικό έγγραφο) ή στην ειδική έκθεση του άρθρου 341 ν. 4412/2016.



**ΕΛΛΗΝΙΚΗ ΔΗΜΟΚΡΑΤΙΑ
ΝΟΜΟΣ ΞΑΝΘΗΣ
ΔΗΜΟΣ ΞΑΝΘΗΣ
Δ/ΝΣΗ ΤΕΧΝΙΚΩΝ ΥΠΗΡΕΣΙΩΝ
ΤΜΗΜΑ ΜΕΛΕΤΩΝ ΈΡΓΩΝ
ΚΤΙΡΙΑΚΩΝ – ΕΝΕΡΓΕΙΑΚΩΝ &
ΥΠΑΙΘΡΙΩΝ ΧΩΡΩΝ**

Ταχ. Διεύθ.: Πλατεία Διοικητηρίου,
Κτίριο Στέγης Πολιτισμού «Κ. Μπένης»
Τ.Κ.: 67100, Ξάνθη
Πληρ.: Στυλιανός Κ. Μπουρτούνης
Τηλ.: 25410 22332
fax: 25410 76064

**ΠΡΟΜΗΘΕΙΑ : ΑΠΟΚΑΤΑΣΤΑΣΗ ΤΩΝ
ΠΑΙΔΙΚΩΝ ΧΑΡΩΝ ΤΗΣ ΚΕΝΤΡΙΚΗΣ
ΠΛΑΤΕΙΑΣ ΚΑΙ ΤΗΣ ΠΛΑΤΕΙΑΣ ΕΥΜΟΙΡΟΥ**

ΑΡ. ΣΥΝΤΑΞΗΣ ΤΕΥΧΩΝ: Π28/2017

**ΠΡΟΫΠΟΛΟΓΙΣΜΟΣ: 74.098,06 €
(ΜΕ ΤΗ ΔΑΠΑΝΗ Φ.Π.Α.)**

1. ΤΕΧΝΙΚΗ ΠΕΡΙΓΡΑΦΗ

Η παρούσα μελέτη αφορά στην αποκατάσταση των παιδικών χαρών της κεντρικής Πλατείας και της πλατείας του Ευμοίρου, ώστε να καταστούν αφενός μεν λειτουργικές και αφετέρου να πληρούν τις προδιαγραφές, ώστε να λάβουν το απαραίτητο πιστοποιητικό συμμόρφωσης του χώρου ως προς τις απαιτήσεις ασφαλείας των προτύπων από διαπιστευμένο φορέα και το πιστοποιητικό καταλληλότητας από την αρμόδια Επιτροπή Ελέγχου Παιδικών Χαρών του Νομού Ξάνθης.

Η παιδική χαρά επί της κεντρικής πλατείας έχει διαμορφωθεί και εξοπλιστεί στο πλαίσιο του έργου «Ενοποίησης πλατειών και χώρων πρασίνου κέντρου πόλεως Ξάνθης». Λόγω των συνεχών βανδαλισμών, τα όργανα έχουν υποστεί ζημιές σε διάφορα στοιχεία τους με αποτέλεσμα να είναι μη επισκευάσιμα. Απαιτείται έτσι η αντικατάσταση του εξοπλισμού με νέα όργανα και τοποθέτηση του απαιτούμενου δαπέδου ασφαλείας σε όλη την έκταση της παιδικής χαράς.

Η παιδική χαρά του Ευμοίρου είναι εγκατεστημένη σε κοινόχρηστο χώρο στο κέντρο του οικισμού. Ο εξοπλισμός της έχει αφαιρεθεί καθώς ήταν παλιός, παρουσίαζε λειτουργικά προβλήματα, μη συμμόρφωση στα πρότυπα ασφαλείας και λανθασμένη τοποθέτησή, ως προς τις σύγχρονες απαιτήσεις. Θα γίνει εγκατάσταση νέου εξοπλισμού, με νέα όργανα και τοποθέτηση του απαιτούμενου δαπέδου ασφαλείας σε όλη την έκταση της παιδικής χαράς.

Και για τις δύο παιδικές χαρές ελέγχθηκε ότι τηρήται το κριτήριο δ) του άρθρου 2 της απόφασης 28492/09 όπως τροποποιήθηκε και ισχύει και συγκεκριμένα δεν βρίσκεται δίπλα σε περιοχές που εγκυμονούν κινδύνους (όπως κατολισθήσεις, κατακρημνίσεις, καταρρεύσεις, εστίες μολύνσεων κ.λπ.), όπως αποδεικνύεται από τις φωτογραφίες και τις ορθοφωτογραφίες των χώρων.

Τα όργανα που πρόκειται να τοποθετηθούν σε κάθε μία από τις παραπάνω παιδικές χαρές είναι τα ακόλουθα.

A. Παιδική Χαρά Κεντρικής Πλατείας.



Πανοραμική φωτογραφία περιοχής επέμβασης.

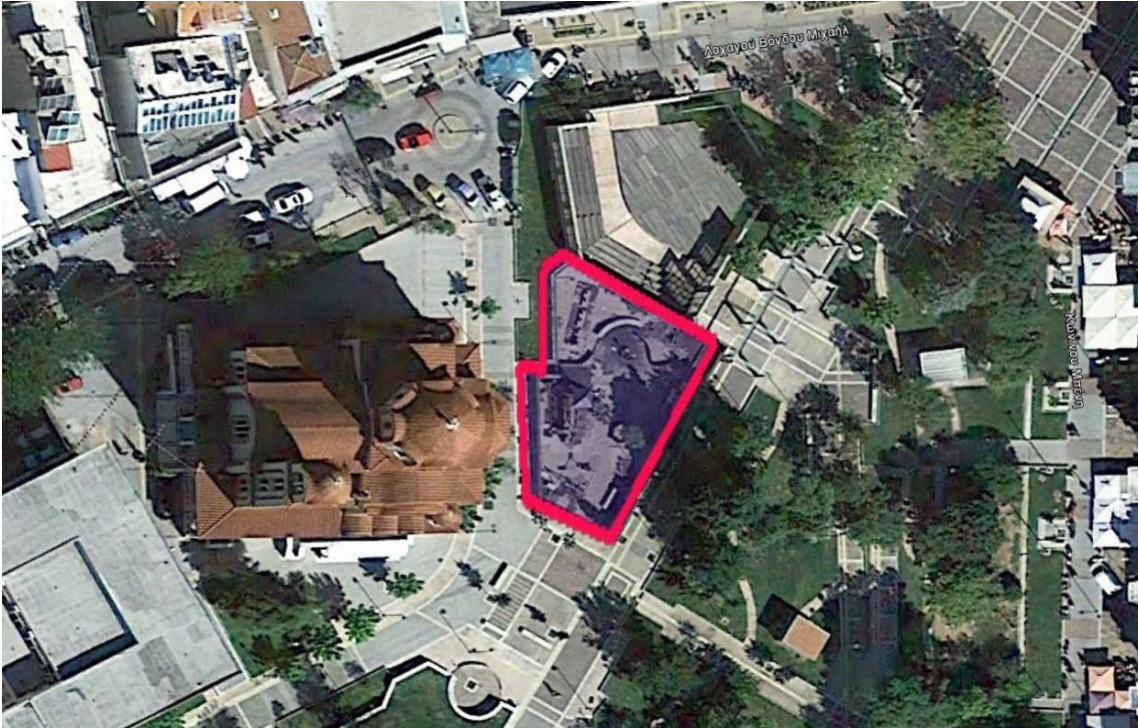

Ορθοφωτογραφία περιοχής επέμβασης.

A/A	ΚΑΤΗΓΟΡΙΑ ΕΙΔΟΥΣ	ΕΙΔΟΣ	ΜΟΝΑΔΑ ΜΕΤΡΗΣΗΣ	ΠΟΣΟΤΗΤΑ
1	ΕΞΟΠΛΙΣΜΟΣ ΟΡΓΑΝΩΝ	ΚΟΥΝΙΑ 2 ΘΕΣΕΩΝ	ΤΕΜΑΧΙΟ	2
2		ΚΟΥΝΙΑ ΝΗΠΙΩΝ	ΤΕΜΑΧΙΟ	2
3		ΟΡΓΑΝΟ ΤΑΛΑΝΤΩΣΗΣ	ΤΕΜΑΧΙΟ	1
4		ΚΑΡΟΥΖΕΛ ΝΗΠΙΩΝ	ΤΕΜΑΧΙΟ	1
5		ΒΡΑΧΑΚΙ ΙΣΟΡΡΟΠΙΑΣ	ΤΕΜΑΧΙΟ	1
6	ΑΣΤΙΚΟΣ ΕΞΟΠΛΙΣΜΟΣ	ΚΑΔΟΣ ΑΠΟΡΡΙΜΜΑΤΩΝ	ΤΕΜΑΧΙΟ	2
7		ΚΑΘΙΣΤΙΚΟ ΑΠΟ ΕΛΑΣΤΙΚΟΥΣ ΚΥΒΟΥΣ	ΤΕΜΑΧΙΟ	25
8		ΠΙΝΑΚΙΔΑ ΕΓΧΑΡΑΚΤΙΚΗ ΗΡΛ	ΤΕΜΑΧΙΟ	1
9		ΕΛΑΣΤΙΚΟ ΔΑΠΕΔΟ ΑΣΦΑΛΕΙΑΣ	ΤΜ	440

Β. Παιδική Χαρά Ευμοίρου.



Πανοραμική φωτογραφία περιοχής επέμβασης.



Ορθοφωτογραφία περιοχής επέμβασης.

A/A	ΚΑΤΗΓΟΡΙΑ ΕΙΔΟΥΣ	ΕΙΔΟΣ	ΜΟΝΑΔΑ ΜΕΤΡΗΣΗΣ	ΠΟΣΟΤΗΤΑ
1	ΕΞΟΠΛΙΣΜΟΣ ΟΡΓΑΝΩΝ	ΚΟΥΝΙΑ 2 ΘΕΣΕΩΝ	ΤΕΜΑΧΙΟ	1
2		ΤΡΑΜΠΑΛΑ 2 ΘΕΣΕΩΝ	ΤΕΜΑΧΙΟ	1
3		ΚΑΡΟΥΖΕΛ ΝΗΠΙΩΝ	ΤΕΜΑΧΙΟ	1
4		ΒΡΑΧΑΚΙ ΙΣΟΡΡΟΠΙΑΣ	ΤΕΜΑΧΙΟ	1
5	ΑΣΤΙΚΟΣ ΕΞΟΠΛΙΣΜΟΣ	ΚΑΔΟΣ ΑΠΟΡΡΙΜΜΑΤΩΝ	ΤΕΜΑΧΙΟ	2
6		ΠΑΓΚΑΚΙ ΣΥΝΘΕΤΙΚΟ	ΤΕΜΑΧΙΟ	3
7		ΒΡΥΣΗ ΠΟΣΙΜΟΥ ΝΕΡΟΥ	ΤΕΜΑΧΙΟ	1
8		ΠΙΝΑΚΙΔΑ ΕΓΧΑΡΑΚΤΙΚΗ ΗΡΛ	ΤΕΜΑΧΙΟ	1
9		ΕΛΑΣΤΙΚΟ ΔΑΠΕΔΟ ΑΣΦΑΛΕΙΑΣ	ΤΜ	200

2. ΤΕΧΝΙΚΕΣ ΠΡΟΔΙΑΓΡΑΦΕΣ

1.1. ΜΕΤΑΛΛΙΚΗ ΚΟΥΝΙΑ 2 Θέσεων

Γενικά

Η κούνια δύο θέσεων, για παιδιά ηλικίας 3 ετών και άνω, θα έχει ως κύριο υλικό κατασκευής ανοξείδωτους σωλήνες (INOX) ποιότητας V2A ή AISI304 ή ισοδύναμο, με διάμετρο τουλάχιστον 88,9mm για όλη την κατασκευή.

Η κούνια αποτελείται από 4(τέσσερις) κολώνες, οι οποίες συγκλίνουν ανά ζεύγος και μία οριζόντια δοκό που εδράζει στο πάνω μέρος τους. Για την έδραση των θέσεων στην οριζόντια δοκό, χρησιμοποιείται αλυσίδα με ελεύθερο άνοιγμα κρίκου έως 5 mm για να αποφεύγεται η παγίδευση των δακτύλων κατά ΕΛΟΤ EN 1176-1 παρ. 4.2.7.6. Για την καλύτερη ευστάθεια των θέσεων, η απόσταση μεταξύ των κουζινέτων είναι 530 mm κατά ΕΛΟΤ EN 1176-2 παρ. 4.4.2. Τα κουζινέτα επίσης θα είναι έτσι εδρασμένα ώστε όταν η κούνια κινείται, η αλυσίδα να μη περιστρέφεται κατά ΕΛΟΤ EN 1176-2 παρ. 4.12. Στο κάτω μέρος κάθε κολώνας θα

υπάρχει συγκολλημένη μεταλλική πλάκα ανάλογων διαστάσεων, με τρύπες για τη στερέωση της κούνιας στο στοιχείο της βάσης.

Τα δύο κουζινέτα ανάρτησης των αλυσίδων των καθισμάτων θα πρέπει να είναι από ανοξείδωτη (INOX) χυτή κατασκευή με θυρίδα λίπανσης και δακτύλιους από TEFLON. Η αλυσίδα των καθισμάτων θα είναι ανοξείδωτη (INOX) και τα καθίσματα από μαλακό έγχρωμο καουτσούκ με εσωτερικό ατσάλινο σκελετό.

Εγκατάσταση

Η στερέωση του οργάνου γίνεται επάνω σε στοιχείο από οπλισμένο σκυρόδεμα με αυτοεκτονούμενα μεταλλικά αγκύρια που συνοδεύουν το όργανο σύμφωνα με τις οδηγίες και τα σχέδια του κατασκευαστή.

Οι βάσεις πάκτωσης να έχουν μελετηθεί έτσι ώστε να φέρουν το όργανο στο απαιτούμενο ύψους ασφαλείας από το έδαφος.

Η κούνια θα συνοδεύεται από πιστοποιητικό EN 1176 και θα έχει μέγιστο ύψος πτώση (HIC) 1200mm και απαίτηση επιφάνειας ασφαλείας έως 3,00X7,10m.

Στην τιμή περιλαμβάνεται προμήθεια, μεταφορά και τοποθέτηση πλήρως περαιωμένη.

1.2. ΜΕΤΑΛΛΙΚΗ ΚΟΥΝΙΑ ΝΗΠΙΩΝ

Γενικά

Η κούνια 1 (μίας) θέσης, για νήπια 1 έτους και άνω, θα πρέπει να έχει ως κύριο υλικό κατασκευής ανοξείδωτους σωλήνες (INOX) ποιότητας V2A ή AISI 304 ή ισοδύναμο με διάμετρο 60χιλ. και πάχος 3,65χιλ τουλάχιστο για όλη την κατασκευή. Αποτελείται από δύο κατακόρυφες καμπύλες σωλήνες, μη συνδεόμενες μεταξύ τους. Στο τελείωμα των άνω άκρων αναρτώνται οι αλυσίδες της κούνιας. Τα κουζινέτα ανάρτησης των αλυσίδων του καθίσματος της κούνιας είναι από ανοξείδωτη (INOX) χυτή κατασκευή με θυρίδα λίπανσης και δακτύλιους από TEFLON. Οι δύο κατακόρυφες σωλήνες κλείνουν στο άνω άκρο τους με δύο διακοσμητικές μπάλες από συνθετικό υλικό EPDM.

Η ανάρτηση του καθίσματος της κούνιας είναι από αλυσίδα INOX στο άνω τμήμα και από σχοινί στο χαμηλότερο τμήμα σύνδεσης με το κάθισμα ασφαλείας.

Το κάθισμα ασφαλείας νηπίων θα πρέπει να είναι με περιμετρικά τοιχώματα για την προστασία των νηπίων, να είναι κατασκευασμένο από μαλακό έγχρωμο καουτσούκ με υψηλή απορροφητικότητα κρούσης, με εσωτερικό ατσάλινο σκελετό.

Εγκατάσταση

Η στερέωση του οργάνου γίνεται επάνω σε στοιχείο από οπλισμένο σκυρόδεμα με αυτοεκτονούμενα μεταλλικά αγκύρια που συνοδεύουν το όργανο σύμφωνα με τις οδηγίες και τα σχέδια του κατασκευαστή.

Η κούνια θα συνοδεύεται από πιστοποιητικό EN 1176 και θα έχει μέγιστο ύψος πτώση (HIC) 850mm και απαίτηση επιφάνειας ασφαλείας έως 2,00X8,50m.

Στην τιμή περιλαμβάνεται προμήθεια, μεταφορά και τοποθέτηση πλήρως περαιωμένη.

1.3. ΜΕΤΑΛΛΙΚΗ ΤΡΑΜΠΑΛΑ 2 ΘΕΣΕΩΝ

Γενικά

Η τραμπάλα 2 θέσεων, για παιδιά 3 ετών και άνω, θα πρέπει να έχει ως κύριο υλικό κατασκευής ανοξείδωτους σωλήνες (INOX) ποιότητας V2A ή AISI304 ή ισοδύναμο.

Αποτελείται από έναν κεντρικό καμπύλο άξονα, από σωλήνα διαμέτρου 60mm τουλάχιστον, σφραγισμένο στα δύο άκρα του με ημικυκλικά μεταλλικά πώματα, επάνω στον οποίο είναι στερεωμένα στις δύο άκρες του οι χειρολαβές και τα δύο

καθίσματα από έγχρωμο βουλκανισμένο λάστιχο.

Η ταλάντωση του οργάνου πραγματοποιείται στο κέντρο του κύριου άξονα περί του ηλεκτροσυγκολλημένου σε αυτόν οριζοντίου άξονα, διαμέτρου 33mm τουλάχιστον, που με τη σειρά του εδράζει σε 2 ημικυκλικές βάσεις διαμέτρου 43mm τουλάχιστον.

Εγκατάσταση

Η στερέωση του οργάνου γίνεται επάνω σε στοιχείο θεμελίου από οπλισμένο σκυρόδεμα C 20/25 με ατσάλινες πλάκες που συνοδεύουν το όργανο σύμφωνα με τις οδηγίες και τα σχέδια του κατασκευαστή.

Το όργανο θα συνοδεύεται από πιστοποιητικό EN 1176 και θα έχει μέγιστο ύψος πτώση (HIC) 1300mm και απαίτηση επιφάνειας ασφαλείας έως 3,60X5,15 m.

Στην τιμή περιλαμβάνεται προμήθεια, μεταφορά και τοποθέτηση πλήρως περαιωμένη.

1.4. ΚΑΡΟΥΖΕΛ ΝΗΠΙΩΝ

Γενικά

Όργανο περιστροφής 360° για παιδιά ηλικίας 1 έτους και άνω.

Το ημισφαιρικό σώμα του οργάνου είναι κατασκευασμένο από έγχρωμο EPDM. Ο σωλήνας της βάσης στήριξης είναι από ανοξείδωτο ατσάλι τύπου (INOX) V2A ή AISI304 ή ισοδύναμο, διαμέτρου περίπου 27χιλ.

Οι χειρολαβές είναι σωλήνες είναι από ανοξείδωτο ατσάλι τύπου (INOX) V2A ή AISI304 ή ισοδύναμο, διαμέτρου περίπου 33χιλ. με δύο ελαστικές σφαίρες στα άνω άκρα από καουτσούκ.

Εγκατάσταση

Η στερέωση του οργάνου γίνεται επάνω σε στοιχείο από οπλισμένο σκυρόδεμα C 20/25 με ατσάλινες πλάκες που συνοδεύουν το όργανο σύμφωνα με τις οδηγίες και τα σχέδια του κατασκευαστή.

Το όργανο θα συνοδεύεται από πιστοποιητικό EN 1176 και θα έχει μέγιστο ύψος πτώση (HIC) 660mm και απαίτηση επιφάνειας ασφαλείας έως Ø4,50 m.

Στην τιμή περιλαμβάνεται προμήθεια, μεταφορά και τοποθέτηση πλήρως περαιωμένη.

1.5. ΒΡΑΧΑΚΙ ΙΣΟΡΡΟΠΙΑΣ

Γενικά

Όργανο ισορροπίας σταθερό για παιδιά ηλικίας 1 έτους και άνω.

Το ημισφαιρικό σώμα όπως και το κεφάλι του ζωόμορφου οργάνου, θα πρέπει να είναι κατασκευασμένα από έγχρωμο EPDM.

Οι μεταλλικές χειρολαβές θα πρέπει να είναι από ανοξείδωτο ατσάλι (INOX) V2A ή ισοδύναμο, διαμέτρου περίπου 21χιλ. με δύο ελαστικές σφαίρες από καουτσούκ στα άνω άκρα. Και τέλος τα εξαρτήματα διαμόρφωσης χαρακτηριστικών προσώπου κατασκευασμένα από πλαστικό.

Εγκατάσταση

Η στερέωση του οργάνου γίνεται επάνω σε στοιχείο από οπλισμένο σκυρόδεμα με ατσάλινες πλάκες που συνοδεύουν το όργανο σύμφωνα με τις οδηγίες και τα σχέδια του κατασκευαστή.

Το όργανο θα συνοδεύεται από πιστοποιητικό EN 1176 και θα έχει μέγιστο ύψος πτώση (HIC) 300mm και απαίτηση επιφάνειας ασφαλείας έως Ø3,50 m.

Στην τιμή περιλαμβάνεται προμήθεια, μεταφορά και τοποθέτηση πλήρως περαιωμένη.

2.1. ΚΑΘΙΣΤΙΚΟ ΑΠΟ ΕΛΑΣΤΙΚΟΥΣ ΚΥΒΟΥΣ

Γενικά

Το καθιστικό αποτελείται από ελαστικούς κύβους κατασκευασμένους από έγχρωμη ελαστική γرانούλα SBR, διαστάσεων περίπου 400x400x400mm, με πιστοποιητικό EN 1176 για ύψος πτώσης 400mm.

Εγκατάσταση

Η στερέωση των κύβων γίνεται επάνω σε στοιχείο από οπλισμένο σκυρόδεμα με ατσάλινα αγκύρια που συνοδεύουν το όργανο σύμφωνα με τις οδηγίες και τα σχέδια του κατασκευαστή.

Στην τιμή περιλαμβάνεται προμήθεια, μεταφορά και τοποθέτηση πλήρως περαιωμένη.

2.2. ΚΑΔΟΣ ΑΠΟΡΡΙΜΜΑΤΩΝ

Αυτοστεκούμενος κάδος απορριμμάτων κυλινδρικός, διαμέτρου περίπου 48εκ. και ύψους περίπου 66εκ. χωρητικότητας περίπου 70 λίτρων. Κατασκευασμένος από ανακυκλωμένο πλαστικό (πολυολεφίνη), χρώματος καφέ και μεταλλικό καλάθι γαλβανισμένο εν θερμώ.

Στην τιμή περιλαμβάνεται προμήθεια, μεταφορά και τοποθέτηση πλήρως περαιωμένη.

2.3. Πινακίδα εγχάρακτη

Γενικά

Τοποθέτηση πινακίδας εγχάρακτης HPL, η οποία θα αποτελείται από δύο υποστυλώματα, την πινακίδα και δύο μεταλλικές βάσεις. Τα υποστυλώματα θα έχουν ύψος έως 2000mm. Η πινακίδα θα κατασκευάζεται από HPL πάχους 12mm τουλάχιστο, χρώματος επιλογής της υπηρεσίας και θα έχει γενικές διαστάσεις 600 x 600mm. Η πινακίδα θα στηρίζεται στα υποστυλώματα σε ύψος τουλάχιστο 1200mm από το δάπεδο. Επάνω στην επιφάνεια HPL θα χαραχθούν οι απαραίτητες πληροφορίες και οδηγίες κατεύθυνσης ανάλογα με τις υποδείξεις της Υπηρεσίας και τα οριζόμενα στην υπ' αριθ. 28492/11-05-2009 Υπουργική Απόφαση (ΦΕΚ Β 931/18-05-2009), όπως ισχύει σήμερα.

Εγκατάσταση

Η στερέωση της πινακίδας γίνεται επάνω σε κατάλληλο στοιχείο θεμελίου από οπλισμένο σκυρόδεμα C 20/25 με ατσάλινες πλάκες και αυτό-εκτονούμενες βίδες που συνοδεύουν την πινακίδα.

Στην τιμή περιλαμβάνεται προμήθεια, μεταφορά και τοποθέτηση πλήρως περαιωμένη.

2.4. ΣΥΝΘΕΤΙΚΗ ΠΕΡΙΦΡΑΞΗ

Γενικά

Περίφραξη κατασκευασμένη εξολοκλήρου από ανακυκλωμένο πλαστικό (πολυολεφίνη), οικολογικά συμβατό, με εγγύηση αλλοίωσης του χρώματος 15 χρόνια.

Αποτελείται από δύο οριζόντια στοιχεία μήκους 1200mm, πλάτους 100mm και πάχους 30mm, τα οποία έχουν μεταξύ τους απόσταση 300mm.

Επάνω στα δύο οριζόντια στοιχεία θα πρέπει να είναι στερεωμένα με ανοξείδωτες INOX βίδες τα κάθετα στοιχεία μεταβλητού μήκους, με πλάτος 100mm και πάχος 30mm ώστε να δημιουργείται μια καμπύλη κατασκευή. Τα κάθετα στοιχεία στο άνω άκρο να είναι καμπύλα.

Στην περίφραξη περιλαμβάνονται και δύο πόρτες για τα τις προβλεπόμενες εισόδους, κατασκευασμένες από τα ίδια υλικά με τα απαραίτητα μικροϋλικά στήριξης και ασφάλισης.

Εγκατάσταση

Κάθε 1200mm μήκους η περίφραξη θα πρέπει να φέρει έναν στύλο με διαστάσεις 90x90x1500mm, ο οποίος θα πακτώνεται σε βάθος 500mm.

Στην τιμή περιλαμβάνεται προμήθεια, μεταφορά και τοποθέτηση πλήρως περαιωμένη.

2.5. ΠΑΓΚΑΚΙ ΣΥΝΘΕΤΙΚΟ

Γενικά

Παγκάκι με πλάτη από ανακυκλωμένο πλαστικό, οικολογικά συμβατό.

Διαστάσεις περίπου: 200(Μ)x60(Π)x100(Υ) cm

Η θέση καθίσματος αποτελείται από 3 σανίδες διαστάσεων περίπου 200x12x4,7 και η πλάτη από 2 σανίδες διαστάσεων περίπου 200x12x4,7.

Το ύψος της θέσης καθίσματος από το έδαφος είναι περίπου 45cm.

Εγκατάσταση

Η στερέωση γίνεται επάνω σε κατάλληλο στοιχείο θεμελίου από οπλισμένο σκυρόδεμα C 20/25 με αυτό-εκτονούμενες βίδες που συνοδεύουν τον εξοπλισμό σύμφωνα με τα σχέδια και τις οδηγίες του κατασκευαστή.

Στην τιμή περιλαμβάνεται προμήθεια, μεταφορά και τοποθέτηση πλήρως περαιωμένη.

2.6. ΒΡΥΣΗ ΠΟΣΙΜΟΥ ΝΕΡΟΥ

Γενικά

Κρήνη διαμέτρου περίπου 40εκ. και ύψους 100εκ. κατασκευασμένη από ανοξείδωτο μέταλλο, INOX, κυκλικής διατομής.

Πάνω στον κορμό να υπάρχει μπουτόν ρύθμισης ροής του νερού.

Εγκατάσταση

Η στερέωση γίνεται επάνω σε κατάλληλο στοιχείο θεμελίου από οπλισμένο σκυρόδεμα C 20/25 με αυτό-εκτονούμενες βίδες, και σύνδεση με υφιστάμενο δίκτυο ύδρευσης και εξασφάλιση απορροής με πλαστική σωλήνα έξω από το χώρο της παιδικής χαράς.

Στην τιμή περιλαμβάνεται προμήθεια, μεταφορά, τοποθέτηση και κάθε εργασία και μικροϋλικά για την πλήρη λειτουργία της.

3.1. ΕΛΑΣΤΙΚΟ ΔΑΠΕΔΟ ΑΣΦΑΛΕΙΑΣ

Γενικά

Ελαστικό πλακίδιο ασφαλείας, κατασκευασμένο από μίγμα ανακυκλωμένων κόκκων ελαστικού και πολυουρεθάνης. Το δάπεδο αποτελείται από πλάκες, γενικών διαστάσεων 500x500mm.

Το ύψος πτώσης κατά EN1177 να είναι 1300mm ώστε να καλύπτει τις απαιτήσεις όλων των επιλεγμένων οργάνων. Η κάθε πλάκα να είναι κατασκευασμένη στο εργοστάσιο και η άνω στρώση της να έχει υποστεί ειδική επεξεργασία, με ειδικό ενισχυμένο υλικό, ώστε να προσφέρεται η μέγιστη αντοχή σε φθορά λόγω τριβής. Στις πλευρές των πλακιδίων υπάρχουν εργοστασιακές οπές για την εισαγωγή των πλαστικών πείρων σύνδεσης των πλακιδίων.

Το πλακίδιο να έχει ενιαίο χρώμα σε όλο του το πάχος.

Επιπλέον, η κάτω επιφάνεια κάθε πλακιδίου να είναι διαμορφωμένη κατάλληλα ώστε να επιτυγχάνεται η καλύτερη απορροή των υδάτων.

Το ελαστικό δάπεδο θα πρέπει να είναι αντικραδασμικό για την μείωση κινδύνου

τραυματισμού των χρηστών, αντιολισθητικό και υδατοπερατό.

Εγκατάσταση

Το ελαστικό δάπεδο ασφαλείας θα πρέπει να τοποθετηθεί επάνω στην διαμορφωμένη υπόβαση από βιομηχανικό δάπεδο.

Τα πλακίδια τοποθετούνται με κόλλα πολυουρεθάνης 2 συστατικών και χρησιμοποιούνται οι πλαστικοί πείροι για την καλύτερη συναρμολόγησή τους.

Στην τιμή περιλαμβάνεται προμήθεια, μεταφορά και τοποθέτηση πλήρως περαιωμένη.

3.2. ΥΠΟΒΑΣΗ ΔΑΠΕΔΟΥ ΑΣΦΑΛΕΙΑΣ

Πλάκα σκυροδέματος πάχους τουλάχιστο 10cm καλά λειασμένη.

Στην τιμή περιλαμβάνονται και οι εργασίες (χωματουργικά) κλπ που απαιτούνται για την κατασκευή της βάσης του σκυροδέματος (C16/20 σπλισμοί, ξυλότυποι, κλπ.), πάνω στο οποίο θα τοποθετηθεί το ελαστικό δάπεδο ασφαλείας με κατάλληλες ρύσεις έτσι ώστε να εξασφαλίζεται η απορροή ομβρίων υδάτων.

Διευκρινίσεις

α. Ο υπό προμήθεια εξοπλισμός θα πρέπει να είναι καινούριας κατασκευής, αχρησιμοποίητος, από υλικά άριστης ποιότητας και να ανταποκρίνεται στη χρήση και λειτουργία για την οποία προορίζεται.

Στις τιμές προσφορών θα περιλαμβάνεται η εγκατάσταση του εξοπλισμού, πλήρους και έτοιμου προς χρήση, η κατασκευή των θεμελίων σκυροδέματος των οργάνων, της υποβάσεως σκυροδέματος για την ορθή εγκατάσταση των δαπέδων ασφαλείας και κάθε άλλη δαπάνη για χωματουργικές εργασίες και μικροϋλικά.

β. Ο προμηθευτής θα συντάξει το φάκελο της παιδικής χαράς, προσκομίζοντας πιστοποιητικό συμμόρφωσης με τις απαιτήσεις ασφαλείας της σειράς προτύπων EN 1176 και EN 1177, τα βιβλία συντηρήσεων και εγχειρίδιο περιοδικής συντήρησης, καθώς και οποιοδήποτε επιπλέον έγγραφο ή άλλο πιστοποιητικό απαιτείται από τη νομοθεσία, προκειμένου ο Δήμος να προβεί στη διαδικασία πιστοποίησης της λειτουργίας τους.

Το πιστοποιητικό συμμόρφωσης περιλαμβάνεται στις προκαταρκτικές πληροφορίες αναφορικά με την ασφάλεια των εξοπλισμών και πρέπει να προσκομίζεται (επικυρωμένο από αρμόδια αρχή ή δικηγόρο) πριν την αποδοχή της προσφοράς, ήτοι εντός του φακέλου τεχνικής προσφοράς κάθε συμμετέχοντος.

γ. Στις παραπάνω διαστάσεις των παιχνιδιών και λοιπών ειδών της μελέτης καθώς και των αντίστοιχων χώρων ασφαλείας επιτρέπεται απόκλιση της τάξης του $\pm 10\%$, όπως επίσης και $\pm 10\%$ στις διαστάσεις των επί μέρους στοιχείων. Αποκλίσεις στο μέγιστο ύψος πτώσης των παιχνιδιών επιτρέπονται σε ποσοστό $\pm 10\%$, αντιστοίχως. Σε περίπτωση που οι αποδεκτές αποκλίσεις στον χώρο ασφαλείας, οδηγούν σε αύξηση του χώρου αυτού σε σχέση με τις αναφερόμενες στην μελέτη διαστάσεις, ο ανάδοχος θα υποχρεούται σε αντίστοιχη αύξηση στην ποσότητα των δαπέδων ασφαλείας, χωρίς επιπλέον οικονομική επιβάρυνση για το Δήμο.

Σε περίπτωση που οι αποδεκτές αποκλίσεις στο ύψος πτώσης των εξοπλισμών, οδηγούν σε αύξηση του ύψους αυτού σε σχέση με το αναγραφόμενο στη μελέτη, αυτό θα συνεπάγεται και την αντίστοιχη αύξηση του πάχους του προσφερόμενου δαπέδου, ώστε οι επιφάνειες απορρόφησης κραδασμών να πληρούν τις απαιτήσεις του ύψους πτώσης των εξοπλισμών, χωρίς επιπλέον οικονομική επιβάρυνση για το Δήμο.

Για τα ανωτέρω, ο συμμετέχων θα πρέπει να δεσμεύεται με σχετική υπεύθυνη δήλωση.

Τα είδη που περιλαμβάνονται στην παρούσα μελέτη πρέπει να είναι απολύτως σύμφωνα με τις ισχύουσες Τεχνικές Προδιαγραφές, ως προς τον τύπο και το πλήθος των δραστηριοτήτων που προσφέρουν, τις ηλικιακές ομάδες στις οποίες απευθύνονται και τα υλικά κατασκευής, ώστε να εξασφαλίζεται ισονομία μεταξύ των συμμετεχόντων.

Αποκλίσεις πέραν των αναφερόμενων επιτρεπτών ορίων δεν θα γίνονται αποδεκτές και οι προσφορές θα απορρίπτονται ως απαράδεκτες.

Όλα τα υλικά της προμήθειας θα πρέπει να φέρουν πιστοποιητικό CE και η εταιρία κατασκευής να είναι κάτοχος πιστοποίησης ISO 9001 και ISO14001.

Τονίζεται ιδιαίτερα ότι η παράδοση των ειδών που περιγράφονται ως άνω νοείται αποκλειστικά και μόνο εφόσον τα όργανα τοποθετηθούν στην παιδική χαρά, καταστούν πλήρως λειτουργικά και εκδοθεί το πιστοποιητικό ελέγχου συμμόρφωσης προς τις απαιτήσεις ασφαλείας των προτύπων από διαπιστευμένο φορέα για τη συγκεκριμένη παιδική χαρά.

3. ΣΥΓΓΡΑΦΗ ΥΠΟΧΡΕΩΣΕΩΝ

ΑΡΘΡΟ 1

ΑΝΤΙΚΕΙΜΕΝΟ ΠΡΟΜΗΘΕΙΑΣ

Η παρούσα συγγραφή υποχρεώσεων αφορά στην αποκατάσταση των παιδικών χαρών Κεντρικής Πλατείας και της πλατείας Ευμοίρου, ώστε να καταστούν λειτουργικές και πιστοποιήσιμες.

ΑΡΘΡΟ 2

ΣΥΜΒΑΤΙΚΑ ΤΕΥΧΗ

Τα συμβατικά τεύχη και στοιχεία, με βάση τα οποία θα ανατεθεί η προμήθεια, είναι τα αναφερόμενα παρακάτω:

- 1) Ο ενδεικτικός προϋπολογισμός
- 2) Η συγγραφή υποχρεώσεων
- 3) Η τεχνική περιγραφή
- 4) Οι τεχνικές προδιαγραφές
- 5) Έντυπο οικονομικής προσφοράς

ΑΡΘΡΟ 3

ΧΡΟΝΟΣ ΠΑΡΑΔΟΣΗΣ ΤΗΣ ΠΡΟΜΗΘΕΙΑΣ

Ο χρόνος παράδοσης της προμήθειας ορίζεται σε ενενήντα (90) ημέρες από την υπογραφή της σύμβασης μεταξύ προμηθευτή και Δήμου.

ΑΡΘΡΟ 4

ΤΡΟΠΟΣ ΕΚΤΕΛΕΣΗΣ ΤΗΣ ΠΡΟΜΗΘΕΙΑΣ

Η εκτέλεση της προμήθειας θα γίνει σύμφωνα με τις διατάξεις του ν 4412/2016 «Δημόσιες Συμβάσεις Έργων, Προμηθειών και Υπηρεσιών (προσαρμογή στις Οδηγίες 201/24/Ε και 2014/25/ΕΕ)» (Α' 147), όπως ισχύει.

ΑΡΘΡΟ 5

ΠΑΡΑΔΟΣΗ – ΠΑΡΑΛΑΒΗ

Η παράδοση των ειδών θα γίνει στον τόπο τοποθέτησής τους, που είναι οι δύο παιδικές χαρές στην Κεντρική Πλατεία Ξάνθης και στην πλατεία Ευμοίρου. Η παραλαβή των υλικών θα γίνει σύμφωνα με τα οριζόμενα στο άρθρο 208 του Ν. 4412/2016 από επιτροπή η οποία προβλέπεται στο άρθρο 221 του ως άνω νόμου, **αποκλειστικά και μόνο εφόσον τα είδη τοποθετηθούν στην παιδική χαρά και εκδοθεί το πιστοποιητικό ελέγχου συμμόρφωσης προς τις απαιτήσεις ασφαλείας των προτύπων από διαπιστευμένο φορέα για την κάθε παιδική χαρά.**

Ο προμηθευτής ευθύνεται για την ύπαρξη των συμφωνημένων ιδιοτήτων των υλικών και εγγυάται την ανυπαρξία οποιουδήποτε κρυμμένου ελαττώματος.

Κατά την παραλαβή εξετάζονται και διαπιστώνονται όλες οι ιδιότητες των προσφερόμενων ειδών και τυχόν φθορές, κλπ. λόγω πλημμελούς κατασκευής ή κακής ποιότητας χρησιμοποιηθέντων υλικών

Ο προμηθευτής υποχρεούται με δικές του δαπάνες να αντικαταστήσει κάθε υλικό ή τμήμα αυτού που θα αποδειχθεί ελαττωματικό εντός του χρόνου εγγυήσεως. Για την περίπτωση της μη συμμορφώσεως του προμηθευτή προς την υποχρέωση αυτή, ο Δήμος δικαιούται να προβεί σε αυτό, σε βάρος και για λογαριασμό του προμηθευτή της αξίωσης του ποσού από την εγγύηση της καλής εκτέλεσης. Ο χρόνος εγγύησης καλής λειτουργίας τους, ορίζεται κατ' ελάχιστον σε δύο (2) χρόνια από την παραλαβή τους.

ΑΡΘΡΟ 6

ΔΑΠΑΝΕΣ ΠΡΟΜΗΘΕΥΤΟΥ – ΕΥΘΥΝΗ ΜΕΧΡΙ ΤΗΝ ΠΑΡΑΔΟΣΗ

Όλα γενικά τα έξοδα μέχρι την παράδοση στο Δήμο, καθώς και οι κρατήσεις υπέρ τρίτων, βαρύνουν τον προμηθευτή. Επίσης ο προμηθευτής ευθύνεται για οτιδήποτε ήθελε συμβεί μέχρι της παράδοσης αυτού στο Δήμο.

ΑΡΘΡΟ 7

ΑΘΕΤΗΣΗ ΟΡΩΝ ΣΥΜΦΩΝΙΑΣ

Η από μέρους του προμηθευτή αθέτηση όρου της παρούσας μελέτης και της υπογραφείσας σύμβασης ή η μη πλήρης συμμόρφωσή του προς τους όρους αυτών, παρέχει στο Δήμο το δικαίωμα να επιβάλλει κυρώσεις που προβλέπονται από τις διατάξεις του Ν. 4412/2016.

ΑΡΘΡΟ 8

ΥΠΟΧΡΕΩΣΕΙΣ ΠΡΟΜΗΘΕΥΤΗ

Ο προμηθευτής είναι υποχρεωμένος να διαθέτει το κατάλληλο προσωπικό και τα μέσα για την εκτέλεση της προμήθειας και ευθύνεται για την καλή και σωστή εκτέλεση όποιων εργασιών απαιτούνται για την ολοκλήρωση της προμήθειας.

Επίσης ο προμηθευτής είναι υποχρεωμένος να τηρήσει όλους τους κανόνες ασφαλείας και υγείας σύμφωνα με τους ισχύοντες κανονισμούς.

ΑΡΘΡΟ 9

ΤΡΟΠΟΣ ΠΛΗΡΩΜΗΣ

Η εξόφληση της συνολικής συμβατικής αξίας της προμήθειας προς τον προμηθευτή θα γίνει μετά την παραλαβή των ειδών και την υπογραφή του σχετικού Πρωτοκόλλου από την αρμόδια Επιτροπή Παραλαβής, με χρηματικό ένταλμα πληρωμής που θα συνοδεύεται από τα νόμιμα δικαιολογητικά. Όλα τα δικαιολογητικά πληρωμής ελέγχονται από την αρμόδια υπηρεσία του Δήμου Ξάνθης.

ΑΡΘΡΟ 10
ΑΝΑΘΕΩΡΗΣΗ ΤΙΜΩΝ ΠΡΟΣΦΟΡΑΣ

Οι τιμές προσφοράς σε καμιά αναθεώρηση δεν υπόκεινται για οποιοδήποτε λόγο ή αιτία, αλλά παραμένουν σταθερές και αμετάβλητες μέχρι την παράδοση και δεν δικαιούνται ποσοστό γενικών εξόδων και οφέλους.

ΑΡΘΡΟ 11
ΕΠΙΛΥΣΗ ΔΙΑΦΟΡΩΝ

Οι διαφορές που θα εμφανιστούν μετά την υπογραφή της σύμβασης, επιλύονται σύμφωνα με τις διατάξεις του Ν. 4412/2016.

Ξάνθη 14/03/2018

Συντάχθηκε

Ο Προϊστάμενος
του Τμήματος

Η Προϊσταμένη
Της Διεύθυνσης

Στυλιανός Μπουρτούνης
Αρχιτέκτονας Μηχανικός

Μελέτης Τερζόγλου
Πολιτικός Μηχανικός

Αικατερίνη Μανά
Τοπογράφος Μηχανικός

4. ΕΝΔΕΙΚΤΙΚΟΣ ΠΡΟΪΠΟΛΟΓΙΣΜΟΣ

A/A	ΚΑΤΗΓΟΡΙΑ ΕΙΔΟΥΣ ΕΞΟΠΛΙΣΜΟΥ	ΕΙΔΟΣ ΕΞΟΠΛΙΣΜΟΥ	ΑΡΙΘΜΟΣ ΤΙΜΟΛΟΓΙ ΟΥ	ΜΟΝΑΔΑ ΜΕΤΡΗΣΗΣ	ΠΟΣΟΤ ΗΤΑ	ΤΙΜΗ ΜΟΝΑΔΑ Σ (€)	ΣΥΝΟΛΟ (€)
1	ΠΑΙΧΝΙΔΙΑ	ΚΟΥΝΙΑ ΠΑΙΔΩΝ ΔΥΟ ΘΕΣΕΩΝ	1.1	ΤΕΜΑΧΙΟ	3	1800	5400
2		ΚΟΥΝΙΑ ΝΗΠΙΩΝ	1.2	ΤΕΜΑΧΙΟ	2	1250	2500
3		ΤΡΑΜΠΑΛΑ	1.3	ΤΕΜΑΧΙΟ	2	1300	2600
4		ΒΡΑΧΑΚΙ ΠΕΡΙΣΤΡΕΦΟΜΕΝΟ	1.4	ΤΕΜΑΧΙΟ	2	840	1680
5		ΒΡΑΧΑΚΙ ΠΑΣΧΑΛΙΤΣΑ	1.5	ΤΕΜΑΧΙΟ	2	450	900
6	ΑΣΤΙΚΟΣ ΕΞ.	ΚΑΘΙΣΤΙΚΑ ΑΠΟ ΕΛΑΣΤΙΚΟΥΣ ΚΥΒΟΥΣ	2.1	ΤΕΜΑΧΙΟ	25	115	2875
7		ΚΑΔΟΣ ΑΠΟΡΡΥΜΑΤΩΝ	2.2	ΤΕΜΑΧΙΟ	4	190	760
8		ΠΙΝΑΚΙΔΑ ΕΓΧΑΡΑΚΤΗ ΗΡΛ	2.3	ΤΕΜΑΧΙΟ	2	500	1000
9		ΣΥΝΘΕΤΙΚΗ ΠΕΡΙΓΡΑΞΗ	2.4	ΜΕΤΡΟ	32	125	4000
10		ΠΑΓΚΑΚΙ ΣΥΝΘΕΤΙΚΟ	2.5	ΤΕΜΑΧΙΟ	3	235	705
11		ΒΡΥΣΗ ΠΟΣΙΜΟΥ ΝΕΡΟΥ	2.6	ΤΕΜΑΧΙΟ	1	279	279
12	ΔΑΠΕΔΟ ΑΣΦ.	ΕΛΑΣΤΙΚΟ ΔΑΠΕΔΟ ΑΣΦΑΛΕΙΑΣ	3.1	τετραγωνι κά	675	44	29700
13		ΕΡΓΑΣΙΕΣ ΥΠΟΒΑΣΗΣ	3.2	κυβικό μέτρο	67,5	109	7357,5
ΣΥΝΟΛΟ							59756,5
ΦΠΑ 24%							14341,56
ΓΕΝΙΚΟ ΣΥΝΟΛΟ							74098,06

Ξάνθη 14/03/2018



ΕΛΛΗΝΙΚΗ ΔΗΜΟΚΡΑΤΙΑ
ΝΟΜΟΣ ΞΑΝΘΗΣ
ΔΗΜΟΣ ΞΑΝΘΗΣ
Δ/ΝΣΗ ΤΕΧΝΙΚΩΝ ΥΠΗΡΕΣΙΩΝ
ΤΜΗΜΑ ΜΕΛΕΤΩΝ ΕΡΓΩΝ
ΚΤΙΡΙΑΚΩΝ – ΕΝΕΡΓΕΙΑΚΩΝ &
ΥΠΑΙΘΡΙΩΝ ΧΩΡΩΝ

ΠΡΟΜΗΘΕΙΑ: ΑΠΟΚΑΤΑΣΤΑΣΗ
ΤΩΝ ΠΑΙΔΙΚΩΝ ΧΑΡΩΝ ΤΗΣ
ΚΕΝΤΡΙΚΗΣ ΠΛΑΤΕΙΑΣ ΚΑΙ ΤΗΣ
ΠΛΑΤΕΙΑΣ ΕΥΜΟΙΡΟΥ

ΠΡΟΪΠΟΛΟΓΙΣΜΟΣ ΠΡΟΣΦΟΡΑΣ

A/A	ΚΑΤΗΓ ΟΡΙΑ ΕΙΔΟΥΣ ΕΞΟΠΛΙ ΣΜΟΥ	ΕΙΔΟΣ ΕΞΟΠΛΙΣΜΟΥ	ΑΡΙΘ ΜΟΣ ΤΙΜΟ ΛΟΓΙ ΟΥ	ΜΟΝΑΔ Α ΜΕΤΡΗΣ ΗΣ	ΠΟΣ ΟΤΗ ΤΑ	ΤΙΜΗ ΜΟΝ ΑΔΑΣ (€)	ΣΥΝΟΛΟ (€)
1	ΠΑΙΧΝΙΔΙ Α	ΚΟΥΝΙΑ ΠΑΙΔΩΝ ΔΥΟ ΘΕΣΕΩΝ	1.1	ΤΕΜΑΧΙΟ	3		
2		ΚΟΥΝΙΑ ΝΗΠΙΩΝ	1.2	ΤΕΜΑΧΙΟ	2		
3		ΤΡΑΜΠΑΛΑ	1.3	ΤΕΜΑΧΙΟ	2		
4		ΒΡΑΧΑΚΙ ΠΕΡΙΣΤΡΕΦΟΜΕΝΟ	1.4	ΤΕΜΑΧΙΟ	2		
5		ΒΡΑΧΑΚΙ ΠΑΣΧΑΛΙΤΣΑ	1.5	ΤΕΜΑΧΙΟ	2		
6	ΑΣΤΙΚΟΣ ΕΞ.	ΚΑΘΙΣΤΙΚΑ ΑΠΟ ΕΛΑΣΤΙΚΟΥΣ ΚΥΒΟΥΣ	2.1	ΤΕΜΑΧΙΟ	25		
7		ΚΑΔΟΣ ΑΠΟΡΡΥΜΑΤΩΝ	2.2	ΤΕΜΑΧΙΟ	4		
8		ΠΙΝΑΚΙΔΑ ΕΓΧΑΡΑΚΤΗ HPL	2.3	ΤΕΜΑΧΙΟ	2		
9		ΣΥΝΘΕΤΙΚΗ ΠΕΡΙΓΡΑΞΗ	2.4	ΜΕΤΡΟ	32		
10		ΠΑΓΚΑΚΙ ΣΥΝΘΕΤΙΚΟ	2.5	ΤΕΜΑΧΙΟ	3		
11		ΒΡΥΣΗ ΠΟΣΙΜΟΥ ΝΕΡΟΥ	2.6	ΤΕΜΑΧΙΟ	1		
12	ΔΑΠΕΔΟ ΑΣΦ.	ΕΛΑΣΤΙΚΟ ΔΑΠΕΔΟ ΑΣΦΑΛΕΙΑΣ	3.1	τετραγων ικά	675		
13		ΕΡΓΑΣΙΕΣ ΥΠΟΒΑΣΗΣ	3.2	κυβικό μέτρο	67,5		
ΣΥΝΟΛΟ							
ΦΠΑ 24%							
ΓΕΝΙΚΟ ΣΥΝΟΛΟ							

ΓΕΝΙΚΟ ΣΥΝΟΛΟ ΟΛΟΓΡΑΦΩΣ :

.....

Ξάνθη/...../2018
Ο ΠΡΟΣΦΕΡΩΝ
