



ΕΛΛΗΝΙΚΗ ΔΗΜΟΚΡΑΤΙΑ

ΝΟΜΟΣ ΞΑΝΘΗΣ

ΔΗΜΟΣ ΞΑΝΘΗΣ

ΔΙΕΥΘΥΝΣΗ ΠΕΡΙΒΑΛΛΟΝΤΟΣ & ΠΟΙΟΤΗΤΑΣ ΖΩΗΣ

Δ/ΝΣΗ: Λεοναρδοπούλου & Θ. Δούκα

Πληροφορίες: Κυριάκος Πεπονίδης

Τηλ.: 2541026355

Ημερομηνία : 11/02/2019

Αρ. Πρωτ. : 3466

ΠΕΡΙΛΗΨΗ ΔΙΑΚΗΡΥΞΗΣ

Ο Δήμαρχος Ξάνθης διακηρύσσει τη Δημόσια, Ανοικτή, Διεθνή, Ηλεκτρονική διαδικασία επιλογής αναδόχου για την προμήθεια με τίτλο «**ΕΞΟΙΚΟΝΟΜΗΣΗ ΕΝΕΡΓΕΙΑΣ ΣΤΟ ΔΗΜΟΤΙΚΟ ΦΩΤΙΣΜΟ ΜΕ ΤΗΝ ΠΡΟΜΗΘΕΙΑ & ΕΓΚΑΤΑΣΤΑΣΗ ΦΩΤΙΣΤΙΚΩΝ ΣΩΜΑΤΩΝ ΤΥΠΟΥ LED & ΤΗΝ ΠΡΟΜΗΘΕΙΑ ΛΑΜΠΤΗΡΩΝ ΤΥΠΟΥ LED**» με κριτήριο ανάθεσης την πλέον συμφέρουσα από οικονομική άποψη προσφορά όπως αυτή προσδιορίζεται βάσει του κόστους, με χρήση προσέγγισης κόστους – αποτελεσματικότητας με κοστολόγηση του κύκλου ζωής, σύμφωνα με το άρθρο 87 του ν. 4412/2016. Ο διαγωνισμός θα διεξαχθεί σύμφωνα με τις διατάξεις του άρθρου 27 του Ν. 4412/2016 και τους όρους της με αρ. πρωτ. 2679/2019 Διακήρυξης. Ο οικονομικός φορέας με το χαμηλότερο σταθμισμένο κόστος επένδυσης κηρύσσεται ως ο Ανάδοχος της Προμήθειας.

Ο συνολικός προϋπολογισμός της προμήθειας ανέρχεται στο ποσό των **2.999.138,40 € (συμπεριλαμβανομένου ΦΠΑ 24%)**, σύμφωνα με την αρ. Π-11/2018 μελέτη και θα βαρύνει τον προϋπολογισμό του Δήμου Ξάνθης για το οικονομικό έτος 2019.

Φορέας χρηματοδότησης της παρούσας σύμβασης είναι ο Δήμος Ξάνθης με χρήση 10ετους διάρκειας εγκεκριμένου Δάνειου από το Ταμείο Παρακαταθηκών & Δανείων. Η δαπάνη για την εν λόγω σύμβαση βαρύνει την με Κ.Α. : 02.70.7135.01 σχετική πίστωση του προϋπολογισμού του οικονομικού έτους 2019 του Δήμου με το συνολικό ποσό των 2.999.138,40 €. Το ποσό του δανείου προέρχεται κατά 75% από την Ευρωπαϊκή Τράπεζα Επενδύσεων (ΕΤΕπ) μέσω του Ταμείου Παρακαταθηκών και Δανείων και το υπόλοιπο 25% ευθέως από το Ταμείο Παρακαταθηκών & Δανείων.

Ο διαγωνισμός θα διεξαχθεί ηλεκτρονικά στη διαδικτυακή πύλη του Ε.Σ.Η.ΔΗ.Σ.: <http://www.promitheus.gov.gr>.

Ημερομηνία ανάρτησης στη διαδικτυακή πύλη www.promitheus.gov.gr του Ε.Σ.Η.ΔΗ.Σ.: 19-02-2019

Ημερομηνία και ώρα έναρξης υποβολής προσφορών: Τετάρτη 13 - 03 - 2019 και ώρα 10 :00'

Καταληκτική ημερομηνία και ώρα υποβολής προσφορών: Τετάρτη 20 - 03 - 2019 και ώρα 15: 00''

Η ηλεκτρονική αποσφράγιση των προσφορών γίνεται τέσσερις (4) εργάσιμες ημέρες μετά την καταληκτική ημερομηνία υποβολής των προσφορών, ήτοι Τετάρτη 27 - 03 - 2019 και ώρα 11 : 00'

Μετά την παρέλευση της καταληκτικής ημερομηνίας και ώρας, δεν υπάρχει η δυνατότητα υποβολής προσφορών στο Σύστημα.

Ο χρόνος υποβολής της προσφοράς και οποιαδήποτε ηλεκτρονική επικοινωνία μέσω του συστήματος βεβαιώνεται αυτόματα από το σύστημα με υπηρεσίες χρονοσήμανσης σύμφωνα με τα οριζόμενα στην παρ.3 του άρθρου 6 του Ν.4155/13 και το άρθρο 6 της ΥΑ Π1-2390/2013 «Τεχνικές λεπτομέρειες και διαδικασίες λειτουργίας του Εθνικού Συστήματος Ηλεκτρονικών Δημοσίων Συμβάσεων (Ε.Σ.Η.ΔΗ.Σ.)».

Στο διαγωνισμό μπορούν να λάβουν μέρος αναγνωρισμένα φυσικά ή νομικά πρόσωπα και σε περίπτωση ενώσεων οικονομικών φορέων, τα μέλη αυτών, που είναι εγκατεστημένα σε: α) κράτος-μέλος της Ένωσης, β) κράτος-μέλος του Ευρωπαϊκού Οικονομικού Χώρου (Ε.Ο.Χ.), γ) τρίτες χώρες που έχουν υπογράψει και κυρώσει τη ΣΔΣ, δ) σε τρίτες χώρες που δεν εμπίπτουν στην περίπτωση γ' της παρούσας παραγράφου και έχουν συνάψει διμερείς ή πολυμερείς συμφωνίες με την Ένωση σε θέματα διαδικασιών ανάθεσης δημοσίων συμβάσεων. Βασική προϋπόθεση συμμετοχής όλων των παραπάνω περιπτώσεων αποτελεί το κριτήριο να

ασκούν ως κύρια δραστηριότητα σχετική με το αντικείμενο της προμήθειας (παραγωγή η εμπορία φωτιστικού εξοπλισμού) και να είναι εγγεγραμμένοι σε ένα από τα βιοτεχνικά ή εμπορικά ή βιομηχανικά μητρώα που τηρούνται στο κράτος – μέλος εγκατάστασής τους (σύμφωνα με το α. 75 παρ. 2 του ν. 4412/2016). Στην περίπτωση ενώσεων οικονομικών φορέων η παραπάνω προϋπόθεση ισχύει για όλα τα μέλη αυτών. Σε κάθε περίπτωση ισχύουν οι όροι όπως αυτοί αναλύονται στην διακήρυξη Δημάρχου Ξάνθης.

Οι ανωτέρω ενδιαφερόμενοι οικονομικοί φορείς απαιτείται να διαθέτουν ψηφιακή υπογραφή, χορηγούμενη από πιστοποιημένη αρχή παροχής ψηφιακής υπογραφής και να εγγραφούν στο ηλεκτρονικό σύστημα (Ε.Σ.Η.Δ.Η.Σ.)

Για τη συμμετοχή στη διαγωνιστική διαδικασία απαιτείται η κατάθεση εγγύησης συμμετοχής, ποσού **48.373,20 €** που ανέρχεται σε ποσοστό 2% επί της εκτιμώμενης αξίας της σύμβασης (εκτός ΦΠΑ) σύμφωνα με την παρ. 1 α. 72 του ν. 4412/2016. Η εγγύηση συμμετοχής πρέπει να ισχύει τουλάχιστον για τριάντα (30) ημέρες μετά τη λήξη του χρόνου ισχύος της προσφοράς του άρθρου 2.4.5 της διακήρυξης, άλλως η προσφορά απορρίπτεται. Η εγγυητική επιστολή συμμετοχής υποβάλλεται από τον προσφέροντα ηλεκτρονικά σε μορφή αρχείου pdf και προσκομίζεται από αυτόν στην Αρμόδια Υπηρεσία Διεξαγωγής του Διαγωνισμού σε έντυπη μορφή (πρωτότυπο) εντός τριών (3) εργασίμων ημερών από την ηλεκτρονική υποβολή.

Επίσης το σύνολο των τευχών του διαγωνισμού θα βρίσκονται αναρτημένα στο www.cityofxanthi.gr, όπου παρέχεται ελεύθερη, άμεση και πλήρης πρόσβαση από την ημερομηνία αποστολής στην Εφημερίδα των Ευρωπαϊκών Κοινοτήτων.

Η Προκήρυξη του διαγωνισμού θα αναρτηθεί στην ιστοσελίδα του Δήμου Ξάνθης, στην ηλεκτρονική διεύθυνση www.cityofxanthi.gr και στην διαδικτυακή πύλη www.promitheus.gov.gr του Ε.Σ.Η.Δ.Η.Σ. και του ΚΗΜΔΗΣ.

Περιληπτική διακήρυξη θα δημοσιευθεί στον ελληνικό τύπο σύμφωνα με τις διατάξεις του Ν.3548/07 σε συνδυασμό με τις διατάξεις του Ν.4412/2016. Τα έξοδα δημοσίευσης θα βαρύνουν τον ανάδοχο. Η σχετική προκήρυξη Σύμβασης απεστάλη στην Υπηρεσία Επισήμων Εκδόσεων των Ευρωπαϊκών Εφημερίδων στις 8-02-2018 & η τροποποίηση στις 12-02-2018.

Ο ΔΗΜΑΡΧΟΣ ΞΑΝΘΗΣ

ΧΑΡΑΛΑΜΠΟΣ ΔΗΜΑΡΧΟΠΟΥΛΟΣ



ΔΗΜΟΣ ΞΑΝΘΗΣ



ΕΛΛΗΝΙΚΗ ΔΗΜΟΚΡΑΤΙΑ

ΝΟΜΟΣ ΞΑΝΘΗΣ

ΔΗΜΟΣ ΞΑΝΘΗΣ

Ημερομηνία : 1/02/2019

ΔΙΕΥΘΥΝΣΗ ΟΙΚΟΝΟΜΙΚΩΝ ΥΠΗΡΕΣΙΩΝ

Αρ. Πρωτ. : 2679

ΤΑΧΥΔΡ. Δ/ΝΣΗ: Λεοναρδοπούλου & Θ. Δούκα

Πληροφορίες: Κ. Πεπονίδης – Π. Καρακατσάνη

Τηλ.: 2541026355

ΔΙΑΚΗΡΥΞΗ ΔΙΑΓΩΝΙΣΜΟΥ

Ο Δήμαρχος Ξάνθης διακηρύσσει τη Δημόσια, Ανοικτή, Διεθνή, Ηλεκτρονική διαδικασία επιλογής αναδόχου για την προμήθεια με τίτλο :

ΕΞΟΙΚΟΝΟΜΗΣΗ ΕΝΕΡΓΕΙΑΣ ΣΤΟ ΔΗΜΟΤΙΚΟ ΦΩΤΙΣΜΟ

ΜΕ ΤΗΝ ΠΡΟΜΗΘΕΙΑ & ΕΓΚΑΤΑΣΤΑΣΗ ΦΩΤΙΣΤΙΚΩΝ ΣΩΜΑΤΩΝ ΤΥΠΟΥ LED

& ΤΗΝ ΠΡΟΜΗΘΕΙΑ ΛΑΜΠΤΗΡΩΝ ΤΥΠΟΥ LED

ΚΩΔΙΚΟΙ CPV : 34993000-4, 34991000-0, 31518600-6, 31531000-7, 31532800-2

ΠΡΟΥΠΟΛΟΓΙΣΜΟΣ ΠΡΟΜΗΘΕΙΑΣ : 2.999.138,40 € (συμπεριλαμβανομένου ΦΠΑ 24%)

Ο διαγωνισμός θα διεξαχθεί σύμφωνα με τις διατάξεις του Ν. 4412/2016 και τους όρους της παρούσας και καλεί τους ενδιαφερομένους οικονομικούς φορείς να υποβάλουν προσφορά για την ανάδειξη αναδόχου της ανωτέρω προμήθειας.

Περιεχόμενα

1. ΑΝΑΘΕΤΟΥΣΑ ΑΡΧΗ ΚΑΙ ΑΝΤΙΚΕΙΜΕΝΟ ΣΥΜΒΑΣΗΣ	4
1.1 ΣΤΟΙΧΕΙΑ ΑΝΑΘΕΤΟΥΣΑΣ ΑΡΧΗΣ	4
1.2 ΣΤΟΙΧΕΙΑ ΔΙΑΔΙΚΑΣΙΑΣ-ΧΡΗΜΑΤΟΔΟΤΗΣΗ	5
1.3 ΣΥΝΟΠΤΙΚΗ ΠΕΡΙΓΡΑΦΗ ΦΥΣΙΚΟΥ ΚΑΙ ΟΙΚΟΝΟΜΙΚΟΥ ΑΝΤΙΚΕΙΜΕΝΟΥ ΤΗΣ ΣΥΜΒΑΣΗΣ	5
1.4 ΘΕΣΜΙΚΟ ΠΛΑΙΣΙΟ	6
1.5 ΠΡΟΘΕΣΜΙΑ ΠΑΡΑΛΑΒΗΣ ΠΡΟΣΦΟΡΩΝ ΚΑΙ ΔΙΕΝΕΡΓΕΙΑ ΔΙΑΓΩΝΙΣΜΟΥ	11
1.6 ΔΗΜΟΣΙΟΤΗΤΑ	12
1.7 ΑΡΧΕΣ ΕΦΑΡΜΟΖΟΜΕΝΕΣ ΣΤΗ ΔΙΑΔΙΚΑΣΙΑ ΣΥΝΑΨΗΣ	12
2. ΓΕΝΙΚΟΙ ΚΑΙ ΕΙΔΙΚΟΙ ΟΡΟΙ ΣΥΜΜΕΤΟΧΗΣ	13
2.1 ΓΕΝΙΚΕΣ ΠΛΗΡΟΦΟΡΙΕΣ	13
2.1.1 Έγγραφα της σύμβασης	13
2.1.2 Επικοινωνία - Πρόσβαση στα έγγραφα της Σύμβασης	13
2.1.3 Παροχή Διευκρινίσεων	13
2.1.4 Γλώσσα	14
2.1.5 Εγγυήσεις	15
2.2 ΔΙΚΑΙΩΜΑ ΣΥΜΜΕΤΟΧΗΣ - ΚΡΙΤΗΡΙΑ ΠΟΙΟΤΙΚΗΣ ΕΠΙΛΟΓΗΣ	15
2.2.1 Δικαίωμα συμμετοχής	16
2.2.2 Εγγύηση συμμετοχής	16
2.2.3 Λόγοι αποκλεισμού	17
2.2.4 Καταλληλότητα άσκησης επαγγελματικής δραστηριότητας	19
2.2.5 Οικονομική και χρηματοοικονομική επάρκεια	19
2.2.6 Τεχνική και επαγγελματική ικανότητα	20
2.2.7 Πρότυπα διασφάλισης ποιότητας και πρότυπα περιβαλλοντικής διαχείρισης	21
2.2.8 Στήριξη στην ικανότητα τρίτων	21
2.2.9 Κανόνες απόδειξης ποιοτικής επιλογής	22
2.2.9.1 Προκαταρκτική απόδειξη κατά την υποβολή προσφορών	22
2.2.9.2 Αποδεικτικά μέσα	22
2.3 ΚΡΙΤΗΡΙΑ ΑΝΑΘΕΣΗΣ	29
2.3.1 Κριτήριο ανάθεσης	29
2.3.2 Βαθμολόγηση και κατάταξη προσφορών	29
2.3.3 Ηλεκτρονικοί πλειστηριασμοί	29
2.4 ΚΑΤΑΡΤΙΣΗ - ΠΕΡΙΕΧΟΜΕΝΟ ΠΡΟΣΦΟΡΩΝ	31
2.4.1 Γενικοί όροι υποβολής προσφορών	31
2.4.2 Χρόνος και Τρόπος υποβολής προσφορών	34
2.4.3 Περιεχόμενα Φακέλου «Δικαιολογητικά Συμμετοχής- Τεχνική Προσφορά»	34
2.4.4 Περιεχόμενα Φακέλου «Οικονομική Προσφορά» / Τρόπος σύνταξης και υποβολής οικονομικών προσφορών	36
2.4.5 Χρόνος ισχύος των προσφορών	36
2.4.6 Λόγοι απόρριψης προσφορών	37
3. ΔΙΕΝΕΡΓΕΙΑ ΔΙΑΔΙΚΑΣΙΑΣ - ΑΞΙΟΛΟΓΗΣΗ ΠΡΟΣΦΟΡΩΝ	38
3.1 ΑΠΟΣΦΡΑΓΙΣΗ ΚΑΙ ΑΞΙΟΛΟΓΗΣΗ ΠΡΟΣΦΟΡΩΝ	38
3.1.1 Ηλεκτρονική αποσφράγιση προσφορών	38
3.1.2 Αξιολόγηση προσφορών	38
3.2 ΠΡΟΣΚΛΗΣΗ ΥΠΟΒΟΛΗΣ ΔΙΚΑΙΟΛΟΓΗΤΙΚΩΝ ΚΑΤΑΚΥΡΩΣΗΣ - ΔΙΚΑΙΟΛΟΓΗΤΙΚΑ ΚΑΤΑΚΥΡΩΣΗΣ	39
3.3 ΚΑΤΑΚΥΡΩΣΗ - ΣΥΝΑΨΗ ΣΥΜΒΑΣΗΣ	40
[3.4] ΠΡΟΔΙΚΑΣΤΙΚΕΣ ΠΡΟΣΦΥΓΕΣ - ΠΡΟΣΩΡΙΝΗ ΔΙΚΑΣΤΙΚΗ ΠΡΟΣΤΑΣΙΑ [ΣΥΜΒΑΣΕΙΣ ΑΝΩ ΤΩΝ ΟΡΙΩΝ]	41
3.5 ΜΑΤΑΙΩΣΗ ΔΙΑΔΙΚΑΣΙΑΣ	42
4. ΟΡΟΙ ΕΚΤΕΛΕΣΗΣ ΤΗΣ ΣΥΜΒΑΣΗΣ	43
4.1 ΕΓΓΥΗΣΕΙΣ (ΚΑΛΗΣ ΕΚΤΕΛΕΣΗΣ, ΠΡΟΚΑΤΑΒΟΛΗΣ)	43
4.2 ΣΥΜΒΑΤΙΚΟ ΠΛΑΙΣΙΟ - ΕΦΑΡΜΟΣΤΕΑ ΝΟΜΟΘΕΣΙΑ	43
4.3 ΌΡΟΙ ΕΚΤΕΛΕΣΗΣ ΤΗΣ ΣΥΜΒΑΣΗΣ	43
4.4 ΥΠΕΡΓΟΛΑΒΙΑ	44

4.5	ΤΡΟΠΟΠΟΙΗΣΗ ΣΥΜΒΑΣΗΣ ΚΑΤΑ ΤΗ ΔΙΑΡΚΕΙΑ ΤΗΣ	44
4.6	ΔΙΚΑΙΩΜΑ ΜΟΝΟΜΕΡΟΥΣ ΛΥΣΗΣ ΤΗΣ ΣΥΜΒΑΣΗΣ	44
5.	ΕΙΔΙΚΟΙ ΟΡΟΙ ΕΚΤΕΛΕΣΗΣ ΤΗΣ ΣΥΜΒΑΣΗΣ	45
5.1	ΤΡΟΠΟΣ ΠΛΗΡΩΜΗΣ	45
5.2	ΚΗΡΥΞΗ ΟΙΚΟΝΟΜΙΚΟΥ ΦΟΡΕΑ ΕΚΠΤΩΤΟΥ - ΚΥΡΩΣΕΙΣ	45
5.3	ΔΙΟΙΚΗΤΙΚΕΣ ΠΡΟΣΦΥΓΕΣ ΚΑΤΑ ΤΗ ΔΙΑΔΙΚΑΣΙΑ ΕΚΤΕΛΕΣΗΣ ΤΩΝ ΣΥΜΒΑΣΕΩΝ	46
6.	ΕΙΔΙΚΟΙ ΟΡΟΙ ΕΚΤΕΛΕΣΗΣ	47
6.1	ΧΡΟΝΟΣ ΠΑΡΑΔΟΣΗΣ ΥΛΙΚΩΝ.....	47
6.2	ΠΑΡΑΛΑΒΗ ΥΛΙΚΩΝ - ΧΡΟΝΟΣ ΚΑΙ ΤΡΟΠΟΣ ΠΑΡΑΛΑΒΗΣ ΥΛΙΚΩΝ.....	47
6.3	ΕΙΔΙΚΟΙ ΟΡΟΙ ΝΑΥΛΩΣΗΣ – ΑΣΦΑΛΙΣΗΣ - ΑΝΑΚΟΙΝΩΣΗΣ ΦΟΡΤΩΣΗΣ ΚΑΙ ΠΟΙΟΤΙΚΟΥ ΕΛΕΓΧΟΥ ΣΤΟ ΕΞΩΤΕΡΙΚΟ	48
6.4	ΑΠΟΡΡΙΨΗ ΣΥΜΒΑΤΙΚΩΝ ΥΛΙΚΩΝ – ΑΝΤΙΚΑΤΑΣΤΑΣΗ.....	49
6.5	ΔΕΙΓΜΑΤΑ – ΔΕΙΓΜΑΤΟΛΗΨΙΑ	49
6.6	ΕΓΓΥΗΜΕΝΗ ΛΕΙΤΟΥΡΓΙΑ ΠΡΟΜΗΘΕΙΑΣ.....	49
6.7	ΑΝΑΠΡΟΣΑΡΜΟΓΗ ΤΙΜΗΣ	50
	ΠΑΡΑΡΤΗΜΑΤΑ	51

1. ΑΝΑΘΕΤΟΥΣΑ ΑΡΧΗ ΚΑΙ ΑΝΤΙΚΕΙΜΕΝΟ ΣΥΜΒΑΣΗΣ

1.1 Στοιχεία Αναθέτουσας Αρχής

Επωνυμία	ΔΗΜΟΣ ΞΑΝΘΗΣ
Ταχυδρομική διεύθυνση	ΠΛΑΤΕΙΑ ΔΗΜΟΚΡΑΤΙΑΣ
Πόλη	ΞΑΝΘΗ
Ταχυδρομικός Κωδικός	67132
Χώρα	ΕΛΛΑΔΑ
Κωδικός NUTS	EL 512
Τηλέφωνο	2541026355
Φαξ	2541026355
Ηλεκτρονικό Ταχυδρομείο	kiriakos.peponidis@cityofxanthi.gr - karakatsani@cityofxanthi.gr
Αρμόδιος για πληροφορίες	ΚΥΡΙΑΚΟΣ ΠΕΠΟΝΙΔΗΣ – ΠΟΛΥΞΕΝΗ ΚΑΡΑΚΑΤΣΑΝΗ
Γενική Διεύθυνση στο διαδίκτυο (URL)	www.cityofxanthi.gr

Είδος Αναθέτουσας Αρχής

Η Αναθέτουσα Αρχή είναι ο **ΔΗΜΟΣ ΞΑΝΘΗΣ, Ν.Π.Δ.Δ.**, αποτελεί Οργανισμό Τοπικής Αυτοδιοίκησης και έχει τις κατά το Σύνταγμα και τους οικείους Νόμους αρμοδιότητες αυτού.

Στοιχεία Επικοινωνίας

α) Τα έγγραφα της σύμβασης είναι διαθέσιμα για ελεύθερη, πλήρη, άμεση & δωρεάν ηλεκτρονική πρόσβαση στην διεύθυνση (URL) : μέσω της διαδικτυακής πύλης www.promitheus.gov.gr του Ε.Σ.Η.ΔΗ.Σ.

β) Οι προσφορές πρέπει να υποβάλλονται ηλεκτρονικά στην διεύθυνση: www.promitheus.gov.gr

γ) Περαιτέρω πληροφορίες αναφορικά με το διαγωνισμό και την με αριθμ. Π - 11/2018 μελέτη είναι διαθέσιμες από: την Δ/ση Περιβάλλοντος & Ποιότητας Ζωής, κ. Σάββα Παυλίδη, τηλ. 2541068003, fax:2541070562

1.2 Στοιχεία Διαδικασίας-Χρηματοδότηση

Είδος διαδικασίας

Ο διαγωνισμός θα διεξαχθεί με την ανοικτή διαδικασία του άρθρου 27 του ν. 4412/16.

Χρηματοδότηση της σύμβασης

Φορέας χρηματοδότησης της παρούσας σύμβασης είναι ο Δήμος Ξάνθης με χρήση 10ετους διάρκειας εγκεκριμένου Δάνειου από το Ταμείο Παρακαταθηκών & Δανείων. Η δαπάνη για την εν λόγω σύμβαση βαρύνει την με **Κ.Α. : 02.70.7135.01** σχετική πίστωση του προϋπολογισμού του οικονομικού έτους 2019 του Δήμου.

Το ποσό του δανείου προέρχεται κατά 75% από την Ευρωπαϊκή Τράπεζα Επενδύσεων (ΕτΕΠ) μέσω του Ταμείου Παρακαταθηκών και Δανείων και το υπόλοιπο 25% ευθέως από το Ταμείο Παρακαταθηκών & Δανείων.

1.3 Συνοπτική Περιγραφή φυσικού και οικονομικού αντικειμένου της σύμβασης

Αντικείμενο της σύμβασης είναι η εξοικονόμηση ενέργειας και η βελτίωση του Περιβάλλοντος μέσω της μείωσης των εκπομπών ρύπων στο Δημοτικό φωτισμό εξωτερικών δημόσιων χώρων και οδών με την μελέτη προμήθειας : **“ΕΞΟΙΚΟΝΟΜΗΣΗ ΕΝΕΡΓΕΙΑΣ ΣΤΟ ΔΗΜΟΤΙΚΟ ΦΩΤΙΣΜΟ ΜΕ ΤΗΝ ΠΡΟΜΗΘΕΙΑ & ΕΓΚΑΤΑΣΤΑΣΗ ΦΩΤΙΣΤΙΚΩΝ ΣΩΜΑΤΩΝ ΤΥΠΟΥ LED & ΤΗΝ ΠΡΟΜΗΘΕΙΑ ΛΑΜΠΤΗΡΩΝ ΤΥΠΟΥ LED”** (τα προσφερόμενα υλικά απαιτείται να είναι υψηλής ποιότητας, πλήρως εναρμονισμένα με τους διεθνείς κανονισμούς και απαιτήσεις περί οικολογικής ανάπτυξης των Πόλεων).

Τα παρακάτω φωτιστικά και λαμπτήρες LED είναι πράσινης τεχνολογίας, παρέχουν ποιοτικά και ποσοτικά αναβαθμισμένο φωτιστικό αποτέλεσμα, για την εξυπηρέτηση των αναγκών της εύρυθμης λειτουργίας φωτισμού στον Δήμο Ξάνθης.

Αναλυτικότερα με την παρούσα προβλέπεται η προμήθεια με εγκατάσταση σε πλήρη λειτουργία:

1. Τετρακοσίων σαράντα έξι (446) φωτιστικών σωμάτων τύπου LED, επί ιστού έως 125,45W σε αντικατάσταση των παλαιών συμβατικών φωτιστικών σωμάτων επί ιστού με λαμπτήρα 400W που υπάρχουν σήμερα.
2. Ογδόντα πέντε (85) φωτιστικών σωμάτων τύπου LED, επί ιστού έως 95,45W σε αντικατάσταση των παλαιών συμβατικών φωτιστικών σωμάτων επί ιστού με λαμπτήρα 400W που υπάρχουν σήμερα.
3. Εβδομήντα εννέα (79) φωτιστικών σωμάτων τύπου LED, επί ιστού έως 95,45W σε αντικατάσταση των παλαιών συμβατικών φωτιστικών σωμάτων επί ιστού με λαμπτήρα 250W που υπάρχουν σήμερα.
4. Επτακοσίων τριάντα (730) φωτιστικών σωμάτων τύπου LED, επί ιστού έως 76,19W σε αντικατάσταση των παλαιών συμβατικών φωτιστικών σωμάτων επί ιστού με λαμπτήρα 250W που υπάρχουν σήμερα.
5. Έντεκα (11) φωτιστικών σωμάτων τύπου LED, επί ιστού έως 76,19W σε αντικατάσταση των παλαιών συμβατικών φωτιστικών σωμάτων επί ιστού με λαμπτήρα 150W που υπάρχουν σήμερα.
6. Τριακοσίων τριών (303) φωτιστικών σωμάτων τύπου LED, επί ιστού έως 55,24W σε αντικατάσταση των παλαιών συμβατικών φωτιστικών σωμάτων επί ιστού με λαμπτήρα 150W που υπάρχουν σήμερα.
7. Χιλίων πεντακοσίων είκοσι τεσσάρων (1.524) φωτιστικών σωμάτων τύπου LED, επί ιστού έως 55,24W σε αντικατάσταση των παλαιών συμβατικών φωτιστικών σωμάτων επί ιστού με λαμπτήρα 125W που υπάρχουν σήμερα.
8. Είκοσι εννέα (29) φωτιστικών σωμάτων τύπου LED, επί ιστού έως 37,14W σε αντικατάσταση των παλαιών συμβατικών φωτιστικών σωμάτων επί ιστού με λαμπτήρα 125W που υπάρχουν σήμερα.
9. Εξήντα οκτώ (68) φωτιστικών σωμάτων τύπου LED, καλλωπιστικού τύπου, κορυφής επί ιστού έως 45W με κατάλληλο αντάπτορα προσαρμογής στους υφιστάμενους ιστούς σε αντικατάσταση των παλαιών συμβατικών φωτιστικών με λαμπτήρες των 250W που υπάρχουν σήμερα.
10. Τριακοσίων τριών (303) φωτιστικών σωμάτων τύπου LED, καλλωπιστικού τύπου, κορυφής επί ιστού έως 45W με κατάλληλο αντάπτορα προσαρμογής στους υφιστάμενους ιστούς σε αντικατάσταση των παλαιών συμβατικών φωτιστικών με λαμπτήρες των 150W που υπάρχουν σήμερα.
11. Διακοσίων (200) φωτιστικών σωμάτων τύπου LED, καλλωπιστικού τύπου, κορυφής επί ιστού έως 45W με κατάλληλο αντάπτορα προσαρμογής στους υφιστάμενους ιστούς σε αντικατάσταση των παλαιών συμβατικών φωτιστικών με λαμπτήρες των 125W που υπάρχουν σήμερα.
12. Δέκα (10) φωτιστικών σωμάτων (προβολέων) τύπου LED, έως 188,24W με ειδική βάση στήριξης, σε αντικατάσταση των παλαιών συμβατικών προβολέων με λαμπτήρα 1.000W που υπάρχουν σήμερα.

- 13.Τριάντα ενός (31) φωτιστικών σωμάτων (προβολέων) τύπου LED, έως 76,47W με ειδική βάση στήριξης, σε αντικατάσταση των παλαιών συμβατικών προβολέων με λαμπτήρα 400W που υπάρχουν σήμερα.
- 14.Χιλίων εξακοσίων δώδεκα (1.612) λαμπτήρων LED τύπου E27 εξωτερικών χώρων (IP65) έως 11W, σε αντικατάσταση των παλαιών λαμπτήρων οικονομίας των 33W που υπάρχουν σήμερα.
- 15.Χιλίων εννιακοσίων πενήντα δυο (1.952) λαμπτήρων LED τύπου E27 εξωτερικών χώρων (IP65) έως 11W, σε αντικατάσταση των παλαιών λαμπτήρων οικονομίας των 23W που υπάρχουν σήμερα.
- 16.Δυο χιλιάδων εκατό σαράντα (2.140) βραχιόνων στήριξης φωτιστικών σωμάτων τύπου LED κυκλικής διατομής Φ60mm κατάλληλος για ξύλινους και τσιμεντένιους ιστούς.

Η παρούσα σύμβαση δεν υποδιαιρείται σε τμήματα. Προσφορές υποβάλλονται για το σύνολο της προμήθειας διότι αφορά μια ενιαία επένδυση αντικατάστασης φωτισμού, με αντικείμενο την συνολική εξοικονόμηση ενέργειας και την βελτίωση του περιβάλλοντος, μέσω της συνολικής μείωσης των εκπομπών ρύπων και αφορά σε ένα ενιαίο δίκτυο φωτισμού εντός της γεωγραφικής περιφέρειας του Δήμου και χρηματοδοτείται ενιαίως με εγκεκριμένο δάνειο στο Δήμο.

Τα προς προμήθεια είδη κατατάσσονται στους ακόλουθους κωδικούς του Κοινού Λεξιλογίου δημοσίων συμβάσεων (CPV) : **34993000-4, 34991000-0, 31518600-6, 31531000-7, 31532800-2**

Η εκτιμώμενη αξία της σύμβασης ανέρχεται στο ποσό των **2.999.138,40€** συμπεριλαμβανομένου ΦΠΑ 24% (προϋπολογισμός χωρίς ΦΠΑ: 2.418.660,00 € πλέον ΦΠΑ: 580.478,40 €).

Η διάρκεια της σύμβασης ορίζεται **σε δέκα (10) μήνες ή 300 ημερολογιακές ημέρες** από την επομένη της υπογραφής της σύμβασης.

Αναλυτική περιγραφή του φυσικού και οικονομικού αντικειμένου της σύμβασης δίδεται στην με αριθμό Π - 11/2018 αναλυτική Μελέτη Προμήθειας – Τεχνικές Προδιαγραφές – Ενδεικτικές τιμές των προσφερόμενων προϊόντων του Δήμου Ξάνθης (**ΠΑΡΑΡΤΗΜΑ Α**) η οποία αποτελεί αναπόσπαστο μέρος της παρούσης διακήρυξης.

Κριτήριο ανάθεσης της σύμβασης, σύμφωνα με το άρθρο 86 και άρθρο 87 του ν.4412/2016.

Κριτήριο ανάθεσης της Προμήθειας είναι η πλέον συμφέρουσα από οικονομική άποψη προσφορά όπως αυτή προσδιορίζεται βάσει του κόστους, με χρήση προσέγγισης κόστους – αποτελεσματικότητας με κοστολόγηση του κύκλου ζωής, σύμφωνα με το άρθρο 87 του ν. 4412/2016. Η συγκριτική τιμή προσφοράς όπως ορίζεται εκφράζει το σταθμισμένο κόστος ανά KWh του κύκλου ζωής της επένδυσης σε παρούσες αξίες σύμφωνα με της προβλέψεις στην παράγραφο 1 του άρθρου 87 του ν. 4412/2016. Συγκεκριμένα λαμβάνει υπόψη ιδίως:

α) κόστος που βαρύνει την αναθέτουσα αρχή ή άλλους χρήστες, όπως: αα) το κόστος που σχετίζεται με την απόκτηση, ββ) το κόστος χρήσης, όπως για την κατανάλωση, γγ) το κόστος συντήρησης, δδ) το κόστος τέλους του κύκλου ζωής, όπως το κόστος συλλογής και ανακύκλωσης, ώστε η συνολική ενεργειακή απόδοση να έχει προτεραιότητα έναντι της ενεργειακής απόδοσης επιμέρους προϊόντων στο πλαίσιο της ίδιας δέσμης, αγοράζοντας τη δέσμη προϊόντων που πληροί το κριτήριο της ανώτερης κατηγορίας ενεργειακής απόδοσης ως εκάστοτε ισχύουν.

Ο οικονομικός φορέας με το χαμηλότερο σταθμισμένο κόστος επένδυσης (€/ KWh) κηρύσσεται ως ο Ανάδοχος της Προμήθειας.

1.4 Θεσμικό πλαίσιο

Η ανάθεση και εκτέλεση της σύμβασης Προμήθειας διέπεται από την κείμενη νομοθεσία και τις κατ' εξουσιοδότηση αυτής εκδοθείσες κανονιστικές πράξεις, όπως ισχύουν και ιδίως :

του ν. 4412/2016 (Α' 147) *“Δημόσιες Συμβάσεις Έργων, Προμηθειών και Υπηρεσιών (προσαρμογή στις Οδηγίες 2014/24/ ΕΕ και 2014/25/ΕΕ)”*

του ν. 4314/2014 (Α' 265) *“Α) Για τη διαχείριση, τον έλεγχο και την εφαρμογή αναπτυξιακών παρεμβάσεων για την προγραμματική περίοδο 2014–2020, Β) Ενσωμάτωση της Οδηγίας 2012/17 του Ευρωπαϊκού Κοινοβουλίου και του Συμβουλίου της 13ης Ιουνίου 2012 (ΕΕ L 156/16.6.2012) στο ελληνικό δίκαιο, τροποποίηση του ν. 3419/2005 (Α' 297) και άλλες διατάξεις” και του ν. 3614/2007 (Α' 267) «Διαχείριση, έλεγχος και εφαρμογή αναπτυξιακών παρεμβάσεων για την προγραμματική περίοδο 2007 - 2013»,*

του ν. 4270/2014 (Α' 143) *«Αρχές δημοσιονομικής διαχείρισης και εποπτείας (ενσωμάτωση της Οδηγίας 2011/85/ΕΕ) – δημόσιο λογιστικό και άλλες διατάξεις»,*

του ν. 4250/2014 (Α' 74) *«Διοικητικές Απλουστεύσεις - Καταργήσεις, Συγχωνεύσεις Νομικών Προσώπων και Υπηρεσιών του Δημοσίου Τομέα-Τροποποίηση Διατάξεων του π.δ. 318/1992 (Α'161) και λοιπές ρυθμίσεις» και ειδικότερα τις διατάξεις του άρθρου 1,*

της παρ. Ζ του Ν. 4152/2013 (Α' 107) *«Προσαρμογή της ελληνικής νομοθεσίας στην Οδηγία 2011/7 της 16.2.2011 για την καταπολέμηση των καθυστερήσεων πληρωμών στις εμπορικές συναλλαγές»,*

του Π.Δ. 57/17 (ΦΕΚ 88/20.06.2017 τεύχος Α') Οργανισμός της Αρχής Εξέτασης Προδικαστικών Προσφυγών.

του Π.Δ. 58/17 (ΦΕΚ 88/20.06.2017 τεύχος Α') Ειδικός Κανονισμός Οικονομικής Διαχείρισης της Αρχής Εξέτασης Προδικαστικών Προσφυγών.

του Π.Δ. 39 /04-05-2017 (ΦΕΚ αρ. φύλλου 64/Α/4-5-2017) Κανονισμός εξέτασης Προδικαστικών Προσφυγών ενώπιον της Αρχής Εξέτασης Προδικαστικών Προσφυγών

του Ν.4446/16 (ΦΕΚ 240 Α/22-12-2016): Πτωχευτικός Κώδικας, Διοικητική Δικαιοσύνη, Τέλη - Παράβολα, Οικειοθελής αποκάλυψη φορολογητέας ύλης παρελθόντων ετών, Ηλεκτρονικές συναλλαγές, Τροποποιήσεις του ν. 4270/2014 και λοιπές διατάξεις.

του ν. 4465/2017 ΦΕΚ Α' 47/04.04.2017 Ενσωμάτωση στην εθνική νομοθεσία της Οδηγίας 2014/92/ΕΕ του Ευρωπαϊκού Κοινοβουλίου και του Συμβουλίου της 23ης Ιουλίου 2014 για τη συγκρισιμότητα των τελών που συνδέονται με λογαριασμούς πληρωμών, την αλλαγή λογαριασμού πληρωμών και την πρόσβαση σε λογαριασμούς πληρωμών με βασικά χαρακτηριστικά και άλλες διατάξεις.

του ν. 4472/2017 (ΦΕΚ Α' 74/19.05.2017) Συνταξιοδοτικές διατάξεις Δημοσίου και τροποποίηση διατάξεων του ν. 4387/2016, μέτρα εφαρμογής των δημοσιονομικών στόχων και μεταρρυθμίσεων, μέτρα κοινωνικής στήριξης και εργασιακές ρυθμίσεις, Μεσοπρόθεσμο Πλαίσιο Δημοσιονομικής Στρατηγικής 2018-2021 και λοιπές διατάξεις.

του ν. 4129/2013 (Α' 52) *«Κύρωση του Κώδικα Νόμων για το Ελεγκτικό Συνέδριο»*

του ν. 4013/2011 (Α' 204) *«Σύσταση ενιαίας Ανεξάρτητης Αρχής Δημοσίων Συμβάσεων και Κεντρικού Ηλεκτρονικού Μητρώου Δημοσίων Συμβάσεων...»,*

του ν. 3861/2010 (Α' 112) *«Ενίσχυση της διαφάνειας με την υποχρεωτική ανάρτηση νόμων και πράξεων των κυβερνητικών, διοικητικών και αυτοδιοικητικών οργάνων στο διαδίκτυο "Πρόγραμμα Διαύγεια" και άλλες διατάξεις”,*

του ν. 3548/2007 (Α' 68) «Καταχώριση δημοσιεύσεων των φορέων του Δημοσίου στο νομαρχιακό και τοπικό Τύπο και άλλες διατάξεις»,¹

του ν. 3469/2006 (Α' 131) "Εθνικό Τυπογραφείο, Εφημερίς της Κυβερνήσεως και λοιπές διατάξεις"²

του ν. 3310/2005 (Α' 30) "Μέτρα για τη διασφάλιση της διαφάνειας και την αποτροπή καταστρατηγήσεων κατά τη διαδικασία σύναψης δημοσίων συμβάσεων" για τη διασταύρωση των στοιχείων του αναδόχου με τα στοιχεία του Ε.Σ.Π., του π.δ/τος 82/1996 (Α' 66) «Ονομαστικοποίηση μετοχών Ελληνικών Ανωνύμων Εταιρειών που μετέχουν στις διαδικασίες ανάληψης έργων ή προμηθειών του Δημοσίου ή των νομικών προσώπων του ευρύτερου δημόσιου τομέα»³, της κοινής απόφασης των Υπουργών Ανάπτυξης και Επικρατείας με αρ. 20977/2007 (Β' 1673) σχετικά με τα "Δικαιολογητικά για την τήρηση των μητρώων του ν.3310/2005, όπως τροποποιήθηκε με το ν.3414/2005", καθώς και της απόφασης του Υφυπουργού Οικονομίας και Οικονομικών με αριθμ.1108437/2565/ΔΟΣ/2005 (Β' 1590) "Καθορισμός χωρών στις οποίες λειτουργούν εξωχώριες εταιρίες",

του ν. 2859/2000 (Α' 248) «Κύρωση Κώδικα Φόρου Προστιθέμενης Αξίας»,

του ν.2690/1999 (Α' 45) "Κύρωση του Κώδικα Διοικητικής Διαδικασίας και άλλες διατάξεις" και ιδίως των άρθρων 7 και 13 έως 15,

του ν. 2121/1993 (Α' 25) "Πνευματική Ιδιοκτησία, Συγγενικά Δικαιώματα και Πολιτιστικά Θέματα",

του π.δ 28/2015 (Α' 34) "Κωδικοποίηση διατάξεων για την πρόσβαση σε δημόσια έγγραφα και στοιχεία",

του π.δ. 80/2016 (Α'145) "Ανάληψη υποχρεώσεων από τους Διατάκτες"

της με αρ. Π1 2380/2012 Κοινής Υπουργικής Απόφασης (Β' 3400) «Ρύθμιση των ειδικότερων θεμάτων λειτουργίας και διαχείρισης του Κεντρικού Ηλεκτρονικού Μητρώου Δημοσίων Συμβάσεων του Υπουργείου Ανάπτυξης, Ανταγωνιστικότητας, Υποδομών, Μεταφορών και Δικτύων»⁴

της με αρ. Π1/2390/16.10.2013 (Β' 2677) Απόφασης του Υπουργού Ανάπτυξης και Ανταγωνιστικότητας "Τεχνικές λεπτομέρειες και διαδικασίες λειτουργίας του Εθνικού Συστήματος Ηλεκτρονικών Δημοσίων Συμβάσεων (Ε.Σ.Η.ΔΗ.Σ.)",⁵

της με αρ. Πρωτ. 56902/215/ 2.6.2017 (Β' 1924) Απόφασης του Υπουργού Οικονομίας και Ανάπτυξης «Τεχνικές λεπτομέρειες και διαδικασίες λειτουργίας του Εθνικού Συστήματος Ηλεκτρονικών Δημοσίων Συμβάσεων (Ε.Σ.Η.ΔΗ.Σ.)».

της με αρ. Πρωτ. 57654/ 22.5.2017 (Β'1781) Απόφασης του Υπουργού Οικονομίας και Ανάπτυξης «Ρύθμιση ειδικότερων θεμάτων λειτουργίας και διαχείρισης του Κεντρικού Ηλεκτρονικού Μητρώου δημοσίων Συμβάσεων (ΚΗΜΔΗΣ) του Υπουργείου Οικονομίας και Ανάπτυξης».

¹ Σύμφωνα με τα άρθρα 379 παρ. 12, 377 παρ. 1 περ. 35, του ν. 4412/2016, ο ν. 3548/2007 καταργείται την 1η Ιανουαρίου 2021

² Σύμφωνα με τα άρθρα 377 παρ. 1 περ. 37 και 376 παρ. 4 του ν. 4412/2016 εξακολουθεί να ισχύει η δημοσίευση των προκηρύξεων στο Τεύχος Διακηρύξεων Δημοσίων Συμβάσεων της Εφημερίδας της Κυβερνήσεως μέχρι την έκδοση της απόφασης της παρ. 6 του άρθρου 38 του ως άνω νόμου
ΕΚΔΟΘΗΚΕ Η ΣΧΕΤΙΚΗ ΑΠΟΦΑΣΗ ΤΗΣ ΠΑΡ 6 ΤΟΥ ΑΡΘΡΟΥ 38 ΠΑΡ 6 ΤΟΥ Ν4412/2016. ΑΠΟΦΑΣΗ ΥΠΟΥΡΓΟΥ ΟΙΚΟΝΟΜΙΑΣ ΚΑΙ ΑΝΑΠΤΥΞΗΣ ΜΕ ΑΡΙΘ 57654/22-05-2017 σύμφωνα με την οποία καταργείται η υποχρέωση δημοσίευσης των προκηρύξεων στο Τεύχος Διακηρύξεων Δημοσίων Συμβάσεων της Εφημερίδας της Κυβερνήσεως

³ Η υποχρέωση ονομαστικοποίησης μετοχών εταιρειών που συνάπτουν δημόσιες συμβάσεις, απαιτείται σύμφωνα με το άρθρο 8 του ν. 3310/2005, σε διαδικασίες σύναψης δημοσίων συμβάσεων εκτιμώμενης αξίας ανώτερης του ενός εκατομμυρίου ευρώ (1.000.000,00 €)

⁴ Η εν λόγω απόφαση ισχύει έως την έκδοση σχετικής απόφασης κατόπιν εξουσιοδότησης του άρθρου 38 παρ. 6 του ν. 4412/2016 (Πρβλ Αιτιολογική Έκθεση του εν λόγω νόμου, σ. 75)

⁵ Η εν λόγω απόφαση ισχύει έως την έκδοση σχετικής απόφασης κατόπιν εξουσιοδότησης του άρθρου 36 του ν. 4412/2016 και στο μέτρο που δεν αντίκειται στις διατάξεις του νόμου αυτού και αφορά σε διαδικασίες σύναψης δημοσίων συμβάσεων εκτιμώμενης αξίας ανώτερης των 60.000€ χωρίς να συμπεριλαμβάνεται ο ΦΠΑ, για τις οποίες εφαρμόζονται ηλεκτρονικές διαδικασίες. Βλ. Αιτιολογική Έκθεση του ν. 4412/2016, σ. 75

της Υπ. αριθ. 1108437/2565/ΔΟΣ/15.11.2005 (ΦΕΚ 1590/Β') Απόφασης του Υφυπουργού Οικονομίας & Ανάπτυξης με θέμα «Ρύθμιση ειδικότερων θεμάτων λειτουργίας και διαχείρισης του Κεντρικού Ηλεκτρονικού Μητρώου Δημοσίων Συμβάσεων σύμφωνα με την οποία καταργείται η υποχρέωση δημοσίευσης των προκηρύξεων στο Τεύχος Διακηρύξεων Δημοσίων Συμβάσεων της Εφημερίδας³ της Κυβερνήσεως για διαδικασίες σύναψης συμβάσεων.

της Υπ. αριθ. 1108437/2565/ΔΟΣ/15.11.2005 (ΦΕΚ 1590/Β') Απόφασης του Υφυπουργού Οικονομίας & Οικονομικών «Καθορισμός των χωρών στις οποίες λειτουργούν εξωχώριες εταιρείες»]

ειδικά για τη δικαστική προστασία τις διατάξεις του Ν.4412/2016 σε συνδυασμό με τον Ν.3886/2010 (Φ.Ε.Κ. 173/Α') «Δικαστική προστασία κατά την σύναψη δημοσίων συμβάσεων - Εναρμόνιση της ελληνικής νομοθεσίας με την Οδηγία 86/665/Ε.Ο.Κ. του Συμβουλίου της 21^{ης} Ιουνίου 1989 (L395) και την Οδηγία 92/13/Ε.Ο.Κ. του Συμβουλίου της 25^{ης} Φεβρουαρίου 1992 (L 76), όπως τροποποιήθηκαν με την Οδηγία 2007/66/Ε.Κ. του Ευρωπαϊκού Συμβουλίου της 11^{ης} Δεκεμβρίου 2007 (L 335)», όπως ισχύουν

των σε εκτέλεση των ανωτέρω νόμων εκδοθεισών κανονιστικών πράξεων, των λοιπών διατάξεων που αναφέρονται ρητά ή απορρέουν από τα οριζόμενα στα συμβατικά τεύχη της παρούσας, καθώς και του συνόλου των διατάξεων του ασφαλιστικού, εργατικού, κοινωνικού, περιβαλλοντικού και φορολογικού δικαίου που διέπει την ανάθεση και εκτέλεση της παρούσας σύμβασης, έστω και αν δεν αναφέρονται ρητά παραπάνω.

Επίσης η διαδικασία διέπεται από το κάτωθι ειδικό κανονιστικό πλαίσιο που διέπει την αναθέτουσα αρχή και την σχετική προμήθεια λόγω αντικειμένου αυτής:

1. Το Ν. 2690/1999 (ΦΕΚ 45/Α/9-3-1999) «Κύρωση Κώδικα Διοικητικής Διαδικασίας και άλλες διατάξεις», όπως τροποποιήθηκε και ισχύει.
2. Το Ν. 4342/2015 (ΦΕΚ Α' 143/09-11-2015) όπως ισχύει, για την ενσωμάτωση της Οδηγίας 2012/27/ΕΕ του Ευρωπαϊκού Κοινοβουλίου και του Συμβουλίου, της 25ης Οκτωβρίου 2012, για την ενεργειακή απόδοση, την τροποποίηση των οδηγιών 2009/125/ΕΚ και 2010/30/ΕΕ και την κατάργηση των οδηγιών 2004/8/ΕΚ και 2006/32/ΕΚ.
3. Τον επικαιροποιημένο Οδηγό Μελετών για τη Βελτίωση της Ενεργειακής Αποδοτικότητας σε Εγκαταστάσεις Οδοφωτισμού ΟΤΑ Α' & Β' όπως αυτός αναρτήθηκε από το Τ.Π.&Δ. και το Κ.Α.Π.Ε. τον Δεκέμβριο του 2017 και ισχύει, καθώς και τα αναρτημένα από το Τ.Π.&Δ. και Κ.Α.Π.Ε. «Υπόδειγμα Μελέτης Ενεργειακής Αναβάθμισης» και «Υπολογιστικό Φύλλο Ενεργειακής Αναβάθμισης Οδοφωτισμού».
4. Την Εγκύκλιο 22 που εξέδωσε η Γ.Γ.Δ.Ε. στις 24/10/2014 Αρ. Πρωτ. : ΔΙΠΑΔ/οικ.658.
5. Την Εγκύκλιο 17 που εξέδωσε το Υ.ΥΠΟ.ΜΕ.ΔΙ με αρ. Πρωτ. ΔΚΠ/οικ/1322 βάση της οποίας επικαιροποιείται η εγκύκλιος 22 με το Παράρτημα Β64 (Προσωρινές Εθνικές Τεχνικές Προδιαγραφές)
6. Το ΦΕΚ 3347Β το οποίο δημοσιεύθηκε στις 12/12/2014 και καθορίζει τις ενδεικτικές τιμές για τα φωτιστικά σώματα LED οδοφωτισμού με εγκατάσταση.
7. Το ΦΕΚ Τεύχος Β' αρ. Φύλλου 538/22/02/2017 " Τροποποίηση της υπ' αριθ. 181504/2016 υπουργικής απόφασης" το οποίο εντάσσει το Πιστοποιητικό εγγραφής στο Ε.Μ.ΠΑ. στα απαιτούμενα στοιχεία για την διάθεση ενός προϊόντος (ΗΗΕ) στην Ελληνική αγορά καθώς επίσης διασφαλίζει στο πλαίσιο εφαρμογής του ν. 4412/2016 το δικαίωμα των διακινητών ΗΗΕ για την συμμετοχή τους σε δημόσιους διαγωνισμούς.
8. Τον Ν.2939/2001 & την Κ.Υ.Α. με αριθμό Η.Π. 23615/651/Ε.103 για τις συγκεκριμένες κατηγορίες των διαγωνιζόμενων προϊόντων (φωτιστικά είδη και λαμπτήρες) και τις σχετικές με τα απαιτούμενα πιστοποιητικά σχετικές αποφάσεις.
9. Το Π.Δ. 117/2004 (ΦΕΚ. 82Α).
10. Την Κατευθυντήρια Οδηγία 13 με αρ. πρωτ. 1111 της Ενιαίας Ανεξάρτητης Αρχής Δημοσίων συμβάσεων η οποία εκδόθηκε στις 04/03/2016 με θέμα «Κριτήρια ποιοτικής επιλογής δημοσίων συμβάσεων και έλεγχος καταλληλότητας : ειδικά η οικονομική και χρηματοοικονομική επάρκεια και η τεχνική και επαγγελματική ικανότητα» και κάθε σχετική Κατευθυντήρια Οδηγία καθώς και το υπ. αριθμ. πρωτ. 6356/20.12.2016 έγγραφο (Υπόδειγμα διακήρυξης για προμήθειες) της ΕΑΑΔΗΣΥ.

11. Τον Ν. 3463/2006 (Φ.Ε.Κ. Α 114/2006) με τίτλο «Κύρωση του Κώδικα Δήμων και Κοινοτήτων».
12. Τον Ν. 3852/ΦΕΚ 87 Α'/7-6-2010 «Νέα αρχιτεκτονική της αυτοδιοίκησης και της αποκεντρωμένης διοίκησης – Πρόγραμμα Καλλικράτης».
13. Τις διατάξεις του άρθρου 5 της Απόφασης του Υπουργού Εσωτερικών 11389/1993 Φ.Ε.Κ.185 τ. Β'/23- 03-1993 «Ενιαίος Κανονισμός Προμηθειών Οργανισμών Τοπικής Αυτοδιοίκησης» με την επιφύλαξη της παρ. 10 και 12 του άρθρου 379 του Ν. 4412/2016(Α' 147).
14. Τις διατάξεις του Ν.2362/1995 Φ.Ε.Κ 247 τ. Α'/27-11-1995 «Περί Δημοσίου Λογιστικού, ελέγχου των δαπανών του Κράτους και άλλες διατάξεις» όπως κωδικοποιήθηκε με τις διατάξεις του Ν. 4270/2014 (ΦΕΚ.143/Α/28-6-2014).
15. Την με υπ' αριθμ. 3666/22/11/2018 συνεδρίαση του Δ.Σ. του Ταμείου Παρακαταθηκών & Δανείων με την οποία εγκρίθηκε δάνειο για την χρηματοδότηση της Προμήθειας.
16. Την από 23/11/2018 με αρ. Πρωτ. 127626 ανακοίνωσης έγκρισης δανείου από το Ταμείο Παρακαταθηκών & Δανείων για την χρηματοδότηση της Προμήθειας.
17. Την υπ' αριθμ. 330/10-12-18 Απόφαση του Δημοτικού Συμβουλίου με θέμα "Περί αποδοχής των όρων χορήγησης δανείου και εξουσιοδότησης του Δημάρχου για τη σύναψη και υπογραφή τοκοχρεολυτικού δανείου, από πόρους της Ευρωπαϊκής Τράπεζας Επενδύσεων και του Ταμείου Παρακαταθηκών και Δανείων, για την εκτέλεση προμήθειας: «ΕΞΟΙΚΟΝΟΜΗΣΗ ΕΝΕΡΓΕΙΑΣ ΣΤΟ ΔΗΜΟΤΙΚΟ ΦΩΤΙΣΜΟ ΜΕ ΤΗΝ ΠΡΟΜΗΘΕΙΑ ΚΑΙ ΕΓΚΑΤΑΣΤΑΣΗ ΦΩΤΙΣΤΙΚΩΝ ΣΩΜΑΤΩΝ ΤΥΠΟΥ LED ΚΑΙ ΤΗΝ ΠΡΟΜΗΘΕΙΑ ΛΑΜΠΤΗΡΩΝ ΤΥΠΟΥ LED», σε συνέχεια της υπ' αριθ. 127626 απόφασης έγκρισης χορήγησης δανείου του Δ.Σ. του Ταμείου Παρακαταθηκών & Δανείων.
18. Την υπ' αριθ. 8/2019 Απόφαση του Δημοτικού Συμβουλίου με την οποία εγκρίθηκε η ανάληψη υποχρέωσης για την υλοποίηση της εν λόγω δράσης, σε βάρος της πίστωσης με Κ.Α. 02.70.7135.01 του Προϋπολογισμού του Δήμου Ξάνθης έτους 2019 η οποία αναρτήθηκε στο Διαδίκτυο (Πρόγραμμα ΔΙΑΥΓΕΙΑ) λαμβάνοντας Α.Δ.Α. 62Δ6ΩΚ8-0ΞΟ
19. Την υπ' αρ. Πρωτ. 2/ Οδοφωτισμός 24-01-2019 γνωμάτευση της αρμόδιας διαχειριστικής αρχής (ΚΑΠΕ) προς το Ταμείο Παρακαταθηκών & Δανείων για τη χρηματοδότηση της προμήθειας.
20. Την Α.Α.Υ. 174/2019 υπ. αριθ. με ΑΔΑ: 6ΠΨΦΩΚ8-Ψ61
21. Το πρωτογενές αίτημα που καταχώρησε ο Δήμος στο Κ.Η.Μ.ΔΗ.Σ το οποίο έλαβε Α.Δ.Α.Μ. 19REQ004394578 2019-01-31
22. Την με αριθμ. 27/6-02-2019 απόφαση της Οικονομικής Επιτροπής με την οποία καθορίστηκαν οι όροι της προκήρυξης του παρόντος διαγωνισμού και εγκρίθηκε η σχετική μελέτη (Τεχνική περιγραφή, τεχνικές προδιαγραφές, τιμολόγιο, προϋπολογισμός) η οποία αναρτήθηκε στο Διαδίκτυο (Πρόγραμμα ΔΙΑΥΓΕΙΑ) λαμβάνοντας Α.Δ.Α: 6ΛΙΒΩΚ8-Ι8Ε
23. Την με αριθ. 25/6-02-2019 απόφαση της Οικονομικής Επιτροπής με την οποία συγκροτήθηκε η τριμελής επιτροπή Διενέργειας και Αξιολόγησης διαγωνισμών του έτους 2019 η οποία αναρτήθηκε στο Διαδίκτυο (Πρόγραμμα ΔΙΑΥΓΕΙΑ) λαμβάνοντας Α.Δ.Α: ΡΡ6ΖΩΚ8-8Μ3
24. Το με αριθ. πρωτ. 2471/30-01-2018 πρωτογενές αίτημα της Διεύθυνσης Περιβάλλοντος και Ποιότητας Ζωής.
25. Το με αριθ. πρωτ. 174/31-01-2019 εγκεκριμένο αίτημα.

1.5 Προθεσμία παραλαβής προσφορών και διενέργεια διαγωνισμού

Η καταληκτική ημερομηνία παραλαβής των προσφορών είναι η 20/03/2019 ημέρα Τετάρτη και ώρα 15:00' σύμφωνα με το άρθρο 27 του ν. 4412/2016.

Η διαδικασία θα διενεργηθεί με χρήση της πλατφόρμας του Εθνικού Συστήματος Ηλεκτρονικών Δημοσίων Συμβάσεων (Ε.Σ.Η.Δ.Η.Σ.), μέσω της Διαδικτυακής πύλης www.promitheus.gov.gr του ως άνω συστήματος, την 27/03/2019, ημέρα Τετάρτη και ώρα 11:00 π.μ.

1.6 Δημοσιότητα

Α. Δημοσίευση στην Επίσημη Εφημερίδα της Ευρωπαϊκής Ένωσης

Προκήρυξη της παρούσας σύμβασης απεστάλη με ηλεκτρονικά μέσα για δημοσίευση στις 8/02/2019 στην Υπηρεσία Εκδόσεων της Ευρωπαϊκής Ένωσης και η τροποποίηση στις 12-02-2019.

B. Δημοσίευση σε εθνικό επίπεδο

Το πλήρες κείμενο της παρούσας Διακήρυξης θα καταχωρηθεί στο Κεντρικό Ηλεκτρονικό Μητρώο Δημοσίων Συμβάσεων (ΚΗΜΔΗΣ).

Το πλήρες κείμενο της παρούσας Διακήρυξης θα καταχωρηθεί και στη διαδικτυακή πύλη του Ε.Σ.Η.ΔΗ.Σ. : <http://www.promitheus.gov.gr>.

Προκήρυξη (περίληψη της παρούσας Διακήρυξης) δημοσιεύεται και στον Ελληνικό Τύπο, σύμφωνα με το άρθρο 66 του Ν. 4412/2016 : δηλαδή σε τρεις (3) ημερήσιες τοπικές εφημερίδες, όπως και σε μία εβδομαδιαία εφημερίδα του νομού.

Το πλήρες κείμενο της διακήρυξης αποστέλλεται και στο Επιμελητήριο Ξάνθης.

Η προκήρυξη (περίληψη της παρούσας Διακήρυξης) όπως προβλέπεται στην περίπτωση 16 της παραγράφου 4 του άρθρου 2 του Ν. 3861/2010, αναρτήθηκε στο διαδίκτυο, στον ιστότοπο <http://et.diavgeia.gov.gr/> (ΠΡΟΓΡΑΜΜΑ ΔΙΑΥΓΕΙΑ).

Η Διακήρυξη θα καταχωρηθεί στο διαδίκτυο, στην ιστοσελίδα της αναθέτουσας αρχής, στη διεύθυνση (URL) : www.cityofxanthi.gr

Γ. Έξοδα δημοσιεύσεων

Η δαπάνη των δημοσιεύσεων στον Ελληνικό Τύπο βαρύνει τον Ανάδοχο – Προμηθευτή.

1.7 Αρχές εφαρμοζόμενες στη διαδικασία σύναψης

Οι οικονομικοί φορείς δεσμεύονται ότι:

- α) τηρούν και θα εξακολουθήσουν να τηρούν κατά την εκτέλεση της σύμβασης, εφόσον επιλεγούν, τις υποχρεώσεις τους που απορρέουν από τις διατάξεις της περιβαλλοντικής, κοινωνικοασφαλιστικής και εργατικής νομοθεσίας, που έχουν θεσπιστεί με το δίκαιο της Ένωσης, το εθνικό δίκαιο, συλλογικές συμβάσεις ή διεθνείς διατάξεις περιβαλλοντικού, κοινωνικού και εργατικού δικαίου, οι οποίες απαριθμούνται στο Παράρτημα Χ του Προσαρτήματος Α του ν. 4412/2016. Η τήρηση των εν λόγω υποχρεώσεων ελέγχεται και βεβαιώνεται από τα όργανα που επιβλέπουν την εκτέλεση των δημοσίων συμβάσεων και τις αρμόδιες δημόσιες αρχές και υπηρεσίες που ενεργούν εντός των ορίων της ευθύνης και της αρμοδιότητάς τους
- β) δεν θα ενεργήσουν αθέμιτα, παράνομα ή καταχρηστικά καθ'όλη τη διάρκεια της διαδικασίας ανάθεσης, αλλά και κατά το στάδιο εκτέλεσης της σύμβασης, εφόσον επιλεγούν
- γ) λαμβάνουν τα κατάλληλα μέτρα για να διαφυλάξουν την εμπιστευτικότητα των πληροφοριών που έχουν χαρακτηριστεί ως τέτοιες.

2. ΓΕΝΙΚΟΙ ΚΑΙ ΕΙΔΙΚΟΙ ΟΡΟΙ ΣΥΜΜΕΤΟΧΗΣ

2.1 Γενικές Πληροφορίες

2.1.1 Έγγραφα της σύμβασης

Τα έγγραφα της παρούσας διαδικασίας σύναψης είναι τα ακόλουθα:

- η με αρ. 3466/2019 Προκήρυξη της Σύμβασης, όπως αυτή έχει δημοσιευτεί στην Επίσημη Εφημερίδα της Ευρωπαϊκής Ένωσης
- η παρούσα Διακήρυξη (ΑΔΑΜ) με τα Παραρτήματα που αποτελούν αναπόσπαστο μέρος αυτής:
- Μελέτη – Τεχνικές Προδιαγραφές – Τιμολόγιο Μελέτης σύμφωνα με την αρ. Π11/2018 μελέτη που συντάχθηκε από το Δήμο Ξάνθης **(ΠΑΡΑΡΤΗΜΑ Α)**.
- Υπολογιστικό φύλλο excel (όπως αυτό έχει αναρτηθεί στα site του Τ.Π.& Δ. και Κ.Α.Π.Ε.) βάσει του οποίου προκύπτουν τα αποτελέσματα και το σταθμισμένο κόστος έργου (€/KWh) της Μελέτης. Με χρήση από τους υποψήφιους οικονομικούς φορείς του υπολογιστικού φύλλου θα προκύψει ο Ανάδοχος της προμήθειας με το χαμηλότερο σταθμισμένο κόστος επένδυσης (€/KWh). **(ΠΑΡΑΡΤΗΜΑ Β)**.
- Υποδείγματα οικονομικής προσφοράς τα οποία προκύπτουν από το υπολογιστικό φύλλο και θα συμπληρώνονται από τον υποψήφιο οικονομικό φορέα.
- Αναλυτικά : Υποβάλλονται ως οικονομική προσφορά σε μορφή PDF ο πίνακας “Γενικά Δεδομένα” , σε μορφή PDF ο πίνακας “Νέα Φ.Σ.”, σε μορφή PDF ο πίνακας “Αποτελέσματα” **(ΠΑΡΑΡΤΗΜΑ Γ)**.
- το Ευρωπαϊκό Ενιαίο Έγγραφο Προμήθειας [ΕΕΕΠ] **(ΠΑΡΑΡΤΗΜΑ Δ)**.
- Ειδική συγγραφή υποχρεώσεων **(ΠΑΡΑΡΤΗΜΑ Ε)**.
- υποδείγματα εγγυητικής Συμμετοχής στον διαγωνισμό καθώς και εγγυητικής καλής εκτέλεσης **(ΠΑΡΑΡΤΗΜΑ ΣΤ)**.
- το σχέδιο της σύμβασης **(ΠΑΡΑΡΤΗΜΑ Ζ)**.

2.1.2 Επικοινωνία - Πρόσβαση στα έγγραφα της Σύμβασης

Όλες οι επικοινωνίες σε σχέση με τα βασικά στοιχεία της διαδικασίας σύναψης της σύμβασης, καθώς και όλες οι ανταλλαγές πληροφοριών, ιδίως η ηλεκτρονική υποβολή, εκτελούνται με τη χρήση της πλατφόρμας του Εθνικού Συστήματος Ηλεκτρονικών Δημοσίων Συμβάσεων (ΕΣΗΔΗΣ), μέσω της Διαδικτυακής πύλης www.promitheus.gov.gr του ως άνω συστήματος.

Οι παραλήπτες της Διακήρυξης υποχρεούνται άμεσα να την ελέγξουν από άποψη πληρότητας και εφόσον διαπιστώσουν οποιαδήποτε παράλειψη να το γνωρίσουν εγγράφως στην Αναθέτουσα Αρχή μέσω υποβολής ηλεκτρονικού αιτήματος στη διαδικτυακή πύλη www.promitheus.gov.gr του Ε.Σ.Η.Δ.Η.Σ. και να ζητήσουν νέο πλήρες αντίγραφο. Προσφυγές κατά της νομιμότητας της διαδικασίας διαγωνισμού με το αιτιολογικό της μη πληρότητας του παραληφθέντος αντιγράφου της Διακήρυξης θα απορρίπτονται ως απαράδεκτες.

2.1.3 Παροχή Διευκρινίσεων

Τα σχετικά αιτήματα παροχής διευκρινίσεων υποβάλλονται ηλεκτρονικά, το αργότερο 15 ημέρες πριν την καταληκτική ημερομηνία υποβολής προσφορών και απαντώνται αντίστοιχα στο δικτυακό τόπο του διαγωνισμού μέσω της Διαδικτυακής πύλης www.promitheus.gov.gr , του Ε.Σ.Η.Δ.Η.Σ. Αιτήματα παροχής συμπληρωματικών πληροφοριών – διευκρινίσεων υποβάλλονται από εγγεγραμμένους στο σύστημα οικονομικούς φορείς, δηλαδή από εκείνους που διαθέτουν σχετικά διαπιστευτήρια που τους έχουν

χορηγηθεί (όνομα χρήστη και κωδικό πρόσβασης) και απαραίτητα το ηλεκτρονικό αρχείο με το κείμενο των ερωτημάτων είναι ψηφιακά υπογεγραμμένο. Αιτήματα παροχής διευκρινήσεων που υποβάλλονται είτε με άλλο τρόπο είτε το ηλεκτρονικό αρχείο που τα συνοδεύει δεν είναι ψηφιακά υπογεγραμμένο, δεν εξετάζονται.

Οι απαντήσεις της Αναθέτουσας Αρχής είναι μόνον έγγραφες. Ουδείς Προσφέρων δύναται να επικαλεσθεί προφορικές απαντήσεις οργάνων της Αναθέτουσας Αρχής. Οι απαντήσεις της Αναθέτουσας Αρχής και τυχόν συμπληρωματικά έγγραφα αναρτώνται στο ΕΣΗΔΗΣ και κοινοποιούνται μέσω ΕΣΗΔΗΣ σε όσους έχουν υποβάλει αιτήματα για παροχή διευκρινίσεων ή πρόσθετων πληροφοριών, σύμφωνα με τα στοιχεία που έχουν δηλώσει στο ΕΣΗΔΗΣ, το αργότερο έξι (6) ημέρες πριν από την εκπνοή της προθεσμίας που έχει οριστεί για την παραλαβή των προσφορών, υπό τον όρο ότι οι ερωτήσεις ή/και τα αιτήματα έχουν υποβληθεί εμπρόθεσμα.

Η αναθέτουσα αρχή μπορεί να παρατείνει την προθεσμία παραλαβής των προσφορών, ούτως ώστε όλοι οι ενδιαφερόμενοι οικονομικοί φορείς να μπορούν να λάβουν γνώση όλων των αναγκαίων πληροφοριών για την κατάρτιση των προσφορών στις ακόλουθες περιπτώσεις:

α) όταν, για οποιονδήποτε λόγο, πρόσθετες πληροφορίες, αν και ζητήθηκαν από τον οικονομικό φορέα έγκαιρα, δεν έχουν παρασχεθεί το αργότερο έξι (6) ημέρες πριν από την προθεσμία που ορίζεται για την παραλαβή των προσφορών,

β) όταν τα έγγραφα της σύμβασης υφίστανται σημαντικές αλλαγές. Η διάρκεια της παράτασης θα είναι ανάλογη με τη σπουδαιότητα των πληροφοριών ή των αλλαγών.

Όταν οι πρόσθετες πληροφορίες δεν έχουν ζητηθεί έγκαιρα ή δεν έχουν σημασία για την προετοιμασία κατάλληλων προσφορών, δεν απαιτείται η παράταση των προθεσμιών.

2.1.4 Γλώσσα

Τα έγγραφα της σύμβασης πρέπει να έχουν συνταχθεί στην ελληνική γλώσσα.

Ενημερωτικά και τεχνικά φυλλάδια με ειδικό τεχνικό περιεχόμενο μπορούν να υποβάλλονται στην Αγγλική γλώσσα συνοδευόμενα από επίσημη μετάφραση στην ελληνική. Σε περίπτωση ασυμφωνίας μεταξύ των τμημάτων των εγγράφων της σύμβασης που έχουν συνταχθεί στην Αγγλική επικρατεί η ελληνική έκδοση - μετάφραση.

Τυχόν ενστάσεις - προσφυγές υποβάλλονται στην ελληνική γλώσσα.

Τα αποδεικτικά έγγραφα συντάσσονται στην ελληνική γλώσσα ή συνοδεύονται από επίσημη μετάφρασή τους στην ελληνική γλώσσα. Στα αλλοδαπά δημόσια έγγραφα και δικαιολογητικά εφαρμόζεται η Συνθήκη της Χάγης της 5.10.1961, που κυρώθηκε με το ν. 1497/1984 (Α'188).

Ειδικότερα, όλα τα δημόσια έγγραφα που αφορούν αλλοδαπούς οικονομικούς φορείς και που θα κατατεθούν από τους προσφέροντες στην παρούσα διαδικασία, θα είναι νόμιμα επικυρωμένα, και η μετάφραση των εν λόγω εγγράφων μπορεί να γίνει είτε από τη μεταφραστική υπηρεσία του ΥΠ.ΕΞ., είτε από το αρμόδιο προξενείο, είτε από δικηγόρο κατά την έννοια των άρθρων 454 του Κ.Πολ.Δ. και 53 του Κώδικα περί Δικηγόρων, είτε από ορκωτό μεταφραστή της χώρας προέλευσης, αν υφίσταται στη χώρα αυτή τέτοια υπηρεσία.

Επιτρέπεται αντίστοιχα η κατάθεση οιοδήποτε δημόσιου εγγράφου και δικαιολογητικού που αφορά αλλοδαπή Επιχείρηση με τη μορφή επικυρωμένης φωτοτυπίας προερχόμενης είτε από το νόμιμο επικυρωμένο έγγραφο από το αρμόδιο Προξενείο της χώρας του προσφέροντος, είτε από το πρωτότυπο έγγραφο με την σφραγίδα "Apostille" σύμφωνα με την συνθήκη της Χάγης της 05-10-61. Η επικύρωση αυτή πρέπει να έχει γίνει από δικηγόρο κατά την έννοια των άρθρων 454 του Κ.Π.Δ. και 53 του Κώδικα περί Δικηγόρων.

Κάθε μορφής επικοινωνία με την αναθέτουσα αρχή, καθώς και μεταξύ αυτής και του αναδόχου, θα γίνονται υποχρεωτικά στην ελληνική γλώσσα.

2.1.5 Εγγυήσεις

Οι εγγυητικές επιστολές των παραγράφων 2.2.2 και 4.1. εκδίδονται από πιστωτικά ιδρύματα που λειτουργούν νόμιμα στα κράτη - μέλη της Ένωσης ή του Ευρωπαϊκού Οικονομικού Χώρου ή στα κράτη-μέλη της ΣΔΣ και έχουν, σύμφωνα με τις ισχύουσες διατάξεις, το δικαίωμα αυτό. Εγγυητικές που εκδίδονται σύμφωνα με τον ν. 4412/2016 γίνονται δεκτές.

Οι εγγυητικές επιστολές εκδίδονται κατ' επιλογή των οικονομικών φορέων από έναν ή περισσότερους εκδότες της παραπάνω παραγράφου.

Οι εγγυήσεις αυτές περιλαμβάνουν κατ' ελάχιστον τα ακόλουθα στοιχεία: α) την ημερομηνία έκδοσης, β) τον εκδότη, γ) την αναθέτουσα αρχή προς την οποία απευθύνονται, δ) τον αριθμό της εγγύησης, ε) το ποσό που καλύπτει η εγγύηση, στ) την πλήρη επωνυμία, τον Α.Φ.Μ. και τη διεύθυνση του οικονομικού φορέα υπέρ του οποίου εκδίδεται η εγγύηση (στην περίπτωση ένωσης αναγράφονται όλα τα παραπάνω για κάθε μέλος της ένωσης), ζ) τους όρους ότι: αα) η εγγύηση παρέχεται ανέκκλητα και ανεπιφύλακτα, ο δε εκδότης παραιτείται του δικαιώματος της διαιρέσεως και της διζήσεως, και ββ) ότι σε περίπτωση κατάπτωσης αυτής, το ποσό της κατάπτωσης υπόκειται στο εκάστοτε ισχύον τέλος χαρτοσήμου, η) τα στοιχεία της σχετικής διακήρυξης και την ημερομηνία διενέργειας του διαγωνισμού, θ) την ημερομηνία λήξης ή τον χρόνο ισχύος της εγγύησης, ι) την ανάληψη υποχρέωσης από τον εκδότη της εγγύησης να καταβάλει το ποσό της εγγύησης ολικά ή μερικά εντός τριών (3) ημερών μετά από απλή έγγραφη ειδοποίηση εκείνου προς τον οποίο απευθύνεται και ια) στην περίπτωση των εγγυήσεων καλής εκτέλεσης και προκαταβολής, τον αριθμό και τον τίτλο της σχετικής σύμβασης.

Στα Τεύχη δημοπράτησης συμπεριλαμβάνεται πλήρες υπόδειγμα εγγυητικής επιστολής συμμετοχής στο διαγωνισμό καθώς και εγγυητικής επιστολής καλής εκτέλεσης της προμήθειας **(ΠΑΡΑΡΤΗΜΑ ΣΤ)**.

Η αναθέτουσα αρχή επικοινωνεί με τους εκδότες των εγγυητικών επιστολών προκειμένου να διαπιστώσει την εγκυρότητά τους.

2.2 Δικαίωμα Συμμετοχής - Κριτήρια Ποιοτικής Επιλογής

2.2.1 Δικαίωμα συμμετοχής

1. Δικαίωμα συμμετοχής στη διαδικασία σύναψης της παρούσας σύμβασης έχουν φυσικά ή νομικά πρόσωπα και, σε περίπτωση ενώσεων οικονομικών φορέων, τα μέλη αυτών, που είναι εγκατεστημένα σε:

α) κράτος-μέλος της Ένωσης,

β) κράτος-μέλος του Ευρωπαϊκού Οικονομικού Χώρου (Ε.Ο.Χ.),

γ) τρίτες χώρες που έχουν υπογράψει και κυρώσει τη ΣΔΣ, στο βαθμό που η υπό ανάθεση δημόσια σύμβαση καλύπτεται από τα Παραρτήματα 1, 2, 4 και 5 και τις γενικές σημειώσεις του σχετικού με την Ένωση Προσαρτήματος Ι της ως άνω Συμφωνίας, καθώς και

δ) σε τρίτες χώρες που δεν εμπίπτουν στην περίπτωση γ' της παρούσας παραγράφου και έχουν συνάψει διμερείς ή πολυμερείς συμφωνίες με την Ένωση σε θέματα διαδικασιών ανάθεσης δημοσίων συμβάσεων.

Βασική προϋπόθεση συμμετοχής όλων των παραπάνω περιπτώσεων αποτελεί το κριτήριο να ασκούν δραστηριότητα σχετική με το αντικείμενο της προμήθειας (παραγωγή ή/και εμπορία φωτιστικού εξοπλισμού) και είναι εγγεγραμμένοι σε ένα από τα βιοτεχνικά ή εμπορικά ή βιομηχανικά μητρώα που τηρούνται στο κράτος – μέλος εγκατάστασής τους (σύμφωνα με το α. 75 παρ. 2 του ν. 4412/2016). Στην περίπτωση ενώσεων οικονομικών φορέων η παραπάνω προϋπόθεση ισχύει για όλα τα μέλη αυτών.

Επιπλέον η συμμετοχή στο διαγωνισμό προϋποθέτει ότι ο διαγωνιζόμενος είναι πλήρως ενήμερος της διακήρυξης αυτής και ότι αποδέχεται όλους τους όρους ανεπιφύλακτα. Η επίδοση της προσφοράς από το διαγωνιζόμενο αποτελεί τεκμήριο ότι αυτός είχε και έλαβε υπόψη κατά τη σύνταξη της προσφοράς του, τις γενικές συνθήκες της προμήθειας ως και τα συμβατικά στοιχεία της αντίστοιχης μελέτης.

2. Οι ενώσεις οικονομικών φορέων, συμπεριλαμβανομένων και των προσωρινών συμπράξεων, δεν απαιτείται να περιβληθούν συγκεκριμένη νομική μορφή για την υποβολή προσφοράς. Απαιτείται να περιβληθούν συγκεκριμένη νομική μορφή, εφόσον κηρυχθούν ως ο ανάδοχος της προμήθειας και προ της υπογραφής της σύμβασης και να συσταθεί κοινοπραξία με ένα μοναδικό Α.Φ.Μ., και με ελάχιστο χρόνο διάρκειας λειτουργίας αυτής τα δέκα (10) Έτη και σε κάθε περίπτωση καθόλη τη προβλεπόμενη στη διακήρυξη διάρκεια για την συντήρηση, εγγύηση και καλή λειτουργία της και επειδή η περιβολή αυτής της νομικής μορφής είναι αναγκαία για την ικανοποιητική εκτέλεση της σύμβασης.

3. Στις περιπτώσεις υποβολής προσφοράς από ένωση οικονομικών φορέων, όλα τα μέλη της ευθύνονται έναντι της αναθέτουσας αρχής αλληλέγγυα και εις ολόκληρον σύμφωνα με το άρθρο 19 παρ. 4 του ν.4412/2016.

2.2.2 Εγγύηση συμμετοχής

2.2.2.1. Για την έγκυρη συμμετοχή στη διαδικασία σύναψης της παρούσας σύμβασης, κατατίθεται από τους συμμετέχοντες οικονομικούς φορείς (προσφέροντες), εγγυητική επιστολή συμμετοχής (σύμφωνα με το υπόδειγμα ΠΑΡΑΡΤΗΜΑ ΣΤ) που ανέρχεται στο ποσό των **48.373,20 ευρώ** (σύμφωνα με την παρ. 1 α. 72 του ν. 4412/2016).

Στην περίπτωση ένωσης οικονομικών φορέων, η εγγύηση συμμετοχής περιλαμβάνει και τον όρο ότι η εγγύηση καλύπτει τις υποχρεώσεις όλων των οικονομικών φορέων που συμμετέχουν στην ένωση.

Η εγγύηση συμμετοχής πρέπει να ισχύει τουλάχιστον για τριάντα (30) ημέρες μετά τη λήξη του χρόνου ισχύος της προσφοράς του άρθρου 2.4.5 της παρούσας, άλλως η προσφορά απορρίπτεται. Η αναθέτουσα αρχή μπορεί, πριν τη λήξη της προσφοράς, να ζητά από τον προσφέροντα να παρατείνει, πριν τη λήξη τους, τη διάρκεια ισχύος της προσφοράς και της εγγύησης συμμετοχής.

2.2.2.2. Η εγγύηση συμμετοχής επιστρέφεται στον ανάδοχο με την προσκόμιση της εγγύησης καλής εκτέλεσης.

Η εγγύηση συμμετοχής επιστρέφεται στους λοιπούς προσφέροντες μετά:

α) την άπρακτη πάροδο της προθεσμίας άσκησης προσφυγής ή την έκδοση απόφασης επί ασκηθείσας προσφυγής κατά της απόφασης κατακύρωσης και

β) την άπρακτη πάροδο της προθεσμίας άσκησης ασφαλιστικών μέτρων ή την έκδοση απόφασης επ' αυτών, και

γ) την ολοκλήρωση του προσυμβατικού ελέγχου από το Ελεγκτικό Συνέδριο.

2.2.2.3. Η εγγύηση συμμετοχής καταπίπτει, αν ο προσφέρων αποσύρει την προσφορά του κατά τη διάρκεια ισχύος αυτής, παρέχει ψευδή στοιχεία ή πληροφορίες που αναφέρονται στα άρθρα 2.2.3.1 έως 2.2.3.8, δεν προσκομίζει εγκαίρως τα προβλεπόμενα από την παρούσα δικαιολογητικά ή δεν προσέλθει εγκαίρως για υπογραφή της σύμβασης.

2.2.3 Λόγοι αποκλεισμού (α. 73 & 74 του ν. 4412/2016)

Αποκλείεται από τη συμμετοχή στην παρούσα διαδικασία σύναψης σύμβασης (διαγωνισμό) προσφέρων οικονομικός φορέας, εφόσον συντρέχει στο πρόσωπό του (εάν πρόκειται για μεμονωμένο φυσικό ή νομικό πρόσωπο) ή σε ένα από τα μέλη του (εάν πρόκειται για ένωση οικονομικών φορέων) ένας ή περισσότεροι από τους ακόλουθους λόγους:

2.2.3.1. Όταν υπάρχει σε βάρος του τελεσίδικη καταδικαστική απόφαση για έναν από τους ακόλουθους λόγους :

α) συμμετοχή σε εγκληματική οργάνωση, όπως αυτή ορίζεται στο άρθρο 2 της απόφασης-πλαίσιο 2008/841/ΔΕΥ του Συμβουλίου της 24ης Οκτωβρίου 2008, για την καταπολέμηση του οργανωμένου εγκλήματος (ΕΕ L 300 της 11.11.2008 σ.42),

β) δωροδοκία, όπως ορίζεται στο άρθρο 3 της σύμβασης περί της καταπολέμησης της διαφθοράς στην οποία ενέχονται υπάλληλοι των Ευρωπαϊκών Κοινοτήτων ή των κρατών-μελών της Ένωσης (ΕΕ C 195 της 25.6.1997, σ. 1) και στην παράγραφο 1 του άρθρου 2 της απόφασης-πλαίσιο 2003/568/ΔΕΥ του Συμβουλίου της 22ας Ιουλίου 2003, για την καταπολέμηση της δωροδοκίας στον ιδιωτικό τομέα (ΕΕ L 192 της 31.7.2003, σ. 54), καθώς και όπως ορίζεται στην κείμενη νομοθεσία ή στο εθνικό δίκαιο του οικονομικού φορέα,

γ) απάτη, κατά την έννοια του άρθρου 1 της σύμβασης σχετικά με την προστασία των οικονομικών συμφερόντων των Ευρωπαϊκών Κοινοτήτων (ΕΕ C 316 της 27.11.1995, σ. 48), η οποία κυρώθηκε με το ν. 2803/2000 (Α' 48),

δ) τρομοκρατικά εγκλήματα ή εγκλήματα συνδεδεμένα με τρομοκρατικές δραστηριότητες, όπως ορίζονται, αντιστοίχως, στα άρθρα 1 και 3 της απόφασης-πλαίσιο 2002/475/ΔΕΥ του Συμβουλίου της 13ης Ιουνίου 2002, για την καταπολέμηση της τρομοκρατίας (ΕΕ L 164 της 22.6.2002, σ. 3) ή ηθική αυτουργία ή συνέργεια ή απόπειρα διάπραξης εγκλήματος, όπως ορίζονται στο άρθρο 4 αυτής,

ε) νομιμοποίηση εσόδων από παράνομες δραστηριότητες ή χρηματοδότηση της τρομοκρατίας, όπως αυτές ορίζονται στο άρθρο 1 της Οδηγίας 2005/60/ΕΚ του Ευρωπαϊκού Κοινοβουλίου και του Συμβουλίου της 26ης Οκτωβρίου 2005, σχετικά με την πρόληψη της χρησιμοποίησης του χρηματοπιστωτικού συστήματος για τη νομιμοποίηση εσόδων από παράνομες δραστηριότητες και τη χρηματοδότηση της τρομοκρατίας (ΕΕ L 309 της 25.11.2005, σ. 15), η οποία ενσωματώθηκε στην εθνική νομοθεσία με το ν. 3691/2008 (Α' 166),

στ) παιδική εργασία και άλλες μορφές εμπορίας ανθρώπων, όπως ορίζονται στο άρθρο 2 της Οδηγίας 2011/36/ΕΕ του Ευρωπαϊκού Κοινοβουλίου και του Συμβουλίου της 5ης Απριλίου 2011, για την πρόληψη και την καταπολέμηση της εμπορίας ανθρώπων και για την προστασία των θυμάτων της, καθώς και για την αντικατάσταση της απόφασης-πλαίσιο 2002/629/ΔΕΥ του Συμβουλίου (ΕΕ L 101 της 15.4.2011, σ. 1), η οποία ενσωματώθηκε στην εθνική νομοθεσία με το ν. 4198/2013 (Α' 215).

Ο οικονομικός φορέας αποκλείεται, επίσης, όταν το πρόσωπο εις βάρος του οποίου εκδόθηκε τελεσίδικη καταδικαστική απόφαση είναι μέλος του διοικητικού, διευθυντικού ή εποπτικού οργάνου του ή έχει εξουσία εκπροσώπησης, λήψης αποφάσεων ή ελέγχου σε αυτό.

Στις περιπτώσεις εταιρειών περιορισμένης ευθύνης (Ε.Π.Ε.) και προσωπικών εταιρειών (Ο.Ε. και Ε.Ε.) και ΙΚΕ ιδιωτικών κεφαλαιουχικών εταιρειών, η υποχρέωση του προηγούμενου εδαφίου αφορά κατ' ελάχιστον στους διαχειριστές.

Στις περιπτώσεις ανωνύμων εταιρειών (Α.Ε.), η υποχρέωση του προηγούμενου εδαφίου αφορά κατ' ελάχιστον τον Διευθύνοντα Σύμβουλο, καθώς και όλα τα μέλη του Διοικητικού Συμβουλίου.

Σε όλες τις υπόλοιπες περιπτώσεις νομικών προσώπων, η υποχρέωση των προηγούμενων εδαφίων αφορά στους νόμιμους εκπροσώπους τους.

2.2.3.2. Όταν ο προσφέρων έχει αθετήσει τις υποχρεώσεις του όσον αφορά στην καταβολή φόρων ή εισφορών κοινωνικής ασφάλισης και αυτό έχει διαπιστωθεί από δικαστική ή διοικητική απόφαση με τελεσίδικη και δεσμευτική ισχύ, σύμφωνα με διατάξεις της χώρας όπου είναι εγκατεστημένος ή την εθνική νομοθεσία ή/και όταν η αναθέτουσα αρχή μπορεί να αποδείξει με τα κατάλληλα μέσα ότι ο προσφέρων έχει αθετήσει τις υποχρεώσεις του όσον αφορά την καταβολή φόρων ή εισφορών κοινωνικής ασφάλισης.

Αν ο προσφέρων είναι Έλληνας πολίτης ή έχει την εγκατάστασή του στην Ελλάδα, οι υποχρεώσεις του που αφορούν τις εισφορές κοινωνικής ασφάλισης καλύπτουν τόσο την κύρια όσο και την επικουρική ασφάλιση.

2.2.3.3. Δεν αποκλείεται ο προσφέρων οικονομικός φορέας, όταν έχει εκπληρώσει τις υποχρεώσεις του είτε καταβάλλοντας τους φόρους ή τις εισφορές κοινωνικής ασφάλισης που οφείλει, συμπεριλαμβανομένων, κατά περίπτωση, των δεδουλευμένων τόκων ή των προστίμων είτε υπαγόμενος σε δεσμευτικό διακανονισμό για την καταβολή τους.

2.2.3.4. Αποκλείεται από τη συμμετοχή στη διαδικασία σύναψης της παρούσας σύμβασης, προσφέρων οικονομικός φορέας σε οποιαδήποτε από τις ακόλουθες καταστάσεις:

(α) εάν έχει αθετήσει τις υποχρεώσεις που προβλέπονται στην παρ. 2 του άρθρου 18 του ν. 4412/2016,

(β) εάν τελεί υπό πτώχευση ή έχει υπαχθεί σε διαδικασία εξυγίανσης ή ειδικής **εκκαθάρισης** ή τελεί υπό αναγκαστική διαχείριση από εκκαθαριστή ή από το δικαστήριο ή έχει υπαχθεί σε διαδικασία πτωχευτικού συμβιβασμού ή έχει αναστείλει τις επιχειρηματικές του δραστηριότητες ή εάν βρίσκεται σε οποιαδήποτε ανάλογη κατάσταση προκύπτουσα από παρόμοια διαδικασία, προβλεπόμενη σε εθνικές διατάξεις νόμου. Η αναθέτουσα αρχή μπορεί να μην αποκλείει έναν οικονομικό φορέα ο οποίος βρίσκεται σε μία εκ των καταστάσεων που αναφέρονται στην περίπτωση αυτή, υπό την προϋπόθεση ότι αποδεικνύει ότι ο εν λόγω φορέας είναι σε θέση να εκτελέσει τη σύμβαση, λαμβάνοντας υπόψη τις ισχύουσες διατάξεις και τα μέτρα για τη συνέχιση της επιχειρηματικής του λειτουργίας,

(γ) υπάρχουν επαρκώς εύλογες ενδείξεις που οδηγούν στο συμπέρασμα ότι ο οικονομικός φορέας συνήψε συμφωνίες με άλλους οικονομικούς φορείς με στόχο τη στρέβλωση του ανταγωνισμού,

δ) εάν μία κατάσταση σύγκρουσης συμφερόντων κατά την έννοια του άρθρου 24 του ν. 4412/2016 δεν μπορεί να θεραπευθεί αποτελεσματικά με άλλα, λιγότερο παρεμβατικά, μέσα,

(ε) εάν μία κατάσταση στρέβλωσης του ανταγωνισμού από την πρότερη συμμετοχή του οικονομικού φορέα κατά την προετοιμασία της διαδικασίας σύναψης σύμβασης, κατά τα οριζόμενα στο άρθρο 48 του ν. 4412/2016, δεν μπορεί να θεραπευθεί με άλλα, λιγότερο παρεμβατικά, μέσα,

(στ) εάν έχει επιδείξει σοβαρή ή επαναλαμβανόμενη πλημμέλεια κατά την εκτέλεση ουσιώδους απαίτησης στο πλαίσιο προηγούμενης δημόσιας σύμβασης, προηγούμενης σύμβασης με αναθέτοντα φορέα ή προηγούμενης σύμβασης παραχώρησης που είχε ως αποτέλεσμα την πρόωρη καταγγελία της προηγούμενης σύμβασης, αποζημιώσεις ή άλλες παρόμοιες κυρώσεις,

(ζ) εάν έχει κριθεί ένοχος σοβαρών ψευδών δηλώσεων κατά την παροχή των πληροφοριών που απαιτούνται για την εξακρίβωση της απουσίας των λόγων αποκλεισμού ή την πλήρωση των κριτηρίων επιλογής, έχει αποκρύψει τις πληροφορίες αυτές ή δεν είναι σε θέση να προσκομίσει τα δικαιολογητικά που απαιτούνται κατ' εφαρμογή του άρθρου 23 της παρούσας,

(η) εάν επιχείρησε να επηρεάσει με αθέμιτο τρόπο τη διαδικασία λήψης αποφάσεων της αναθέτουσας αρχής, να αποκτήσει εμπιστευτικές πληροφορίες που ενδέχεται να του αποφέρουν αθέμιτο πλεονέκτημα στη διαδικασία σύναψης σύμβασης ή να παράσχει εξ αμελείας παραπλανητικές πληροφορίες που ενδέχεται να επηρεάσουν ουσιωδώς τις αποφάσεις που αφορούν τον αποκλεισμό, την επιλογή ή την ανάθεση,

(θ) εάν έχει διαπράξει σοβαρό επαγγελματικό παράπτωμα, το οποίο θέτει εν αμφιβόλω την ακεραιότητά του, για το οποίο του επιβλήθηκε ποινή που του στερεί το δικαίωμα συμμετοχής σε διαδικασία σύναψης σύμβασης δημοσίων έργων και καταλαμβάνει τη συγκεκριμένη διαδικασία.

2.2.3.5. Αποκλείεται, επίσης, προσφέρων οικονομικός φορέας από τη συμμετοχή στη διαδικασία σύναψης της παρούσας σύμβασης εάν συντρέχουν οι προϋποθέσεις εφαρμογής της παρ. 4 του άρθρου 8 του ν. 3310/2005, όπως ισχύει (αμιγώς εθνικός λόγος αποκλεισμού).

2.2.3.6. Ο προσφέρων αποκλείεται σε οποιοδήποτε χρονικό σημείο κατά τη διάρκεια της διαδικασίας σύναψης της παρούσας σύμβασης, όταν αποδεικνύεται ότι βρίσκεται, λόγω πράξεων ή παραλείψεων του, είτε πριν είτε κατά τη διαδικασία, σε μία από τις ως άνω περιπτώσεις

2.2.3.7. Η απόφαση για την διαπίστωση της επάρκειας ή μη των επανορθωτικών μέτρων κατά την προηγούμενη παράγραφο εκδίδεται σύμφωνα με τα οριζόμενα στις παρ. 8 και 9 του άρθρου 73 του ν. 4412/2016.

2.2.3.8. Οικονομικός φορέας, στον οποίο έχει επιβληθεί, με την κοινή υπουργική απόφαση του άρθρου 74 του ν. 4412/2016, η ποινή του αποκλεισμού αποκλείεται αυτοδίκαια και από την παρούσα διαδικασία σύναψης της σύμβασης.

ΚΡΙΤΗΡΙΑ ΕΠΙΛΟΓΗΣ (σύμφωνα με το α. 75 του ν. 4412/2016)

Για την διασφάλιση της καλής εκτέλεσης της προμήθειας από τους υποψήφιους οικονομικούς φορείς, καθώς επίσης λόγω του ειδικού αντικείμενου αυτής και για την διασφάλιση της Αναθέτουσας η οποία θα προβεί σε μακροχρόνιο (10ετή) δανεισμό μέσω του Ταμείου Παρακαταθηκών & δανείων και της Ευρωπαϊκής Τράπεζας Επενδύσεων για την υλοποίηση της Προμήθειας, απαιτείται η κάλυψη των ελαχίστων κριτηρίων επιλογής όπως αυτά αποτυπώνονται παρακάτω.

2.2.4 Καταλληλότητα άσκησης επαγγελματικής δραστηριότητας

2.2.4.1 Οι οικονομικοί φορείς που συμμετέχουν στη διαδικασία σύναψης της παρούσας σύμβασης απαιτείται (επί ποινή αποκλεισμού) να ασκούν εμπορική ή βιομηχανική ή βιοτεχνική δραστηριότητα συναφή με το αντικείμενο της προμήθειας ήτοι παραγωγή ή/και εμπορία φωτιστικού εξοπλισμού. Οι οικονομικοί φορείς που είναι εγκατεστημένοι σε κράτος μέλος της Ευρωπαϊκής Ένωσης απαιτείται να είναι εγγεγραμμένοι σε ένα από τα βιοτεχνικά ή εμπορικά ή βιομηχανικά μητρώα που τηρούνται στο κράτος εγκατάστασής τους. Στην περίπτωση οικονομικών φορέων εγκατεστημένων σε κράτος μέλους του Ευρωπαϊκού Οικονομικού Χώρου (Ε.Ο.Χ) ή σε τρίτες χώρες που έχουν προσχωρήσει στη ΣΔΣ, ή σε τρίτες χώρες που δεν εμπίπτουν στην προηγούμενη περίπτωση και έχουν συνάψει διμερείς ή πολυμερείς συμφωνίες με την Ένωση σε θέματα διαδικασιών ανάθεσης δημοσίων συμβάσεων, απαιτείται να είναι εγγεγραμμένοι σε αντίστοιχα επαγγελματικά ή εμπορικά μητρώα. Οι εγκατεστημένοι στην Ελλάδα οικονομικοί φορείς απαιτείται να είναι εγγεγραμμένοι στο Βιοτεχνικό ή Εμπορικό ή Βιομηχανικό Επιμελητήριο. Στην περίπτωση ενώσεων οικονομικών φορέων η παρούσα προϋπόθεση ισχύει για όλα τα μέλη αυτών.

2.2.5 Οικονομική και χρηματοοικονομική επάρκεια

Όσον αφορά την οικονομική και χρηματοοικονομική επάρκεια, ώστε να διασφαλίζεται ότι οι προσφέροντες διαθέτουν την αναγκαία οικονομική και χρηματοδοτική ικανότητα για την παρούσα διαδικασία σύναψης σύμβασης, απαιτείται (επί ποινή αποκλεισμού):

2.2.5.1 Να προσκομίσουν όλα τα φορολογικά έντυπα δηλώσεων για κάθε μορφή εταιρείας, όπως αυτά προβλέπονται από τον Ν.4172/2013 & 4308/2014 για τις οικονομικές χρήσεις 2015, 2016, 2017 δηλαδή θα πρέπει να προσκομίσουν τις ετήσιες οικονομικές καταστάσεις καθώς και τις αντίστοιχες δημοσιεύσεις τους, για τις χρήσεις 2015, 2016, 2017 όπως προβλέπονται από τους Ν.4308/2014 άρθρο 16 & Ν.2190/1920 και όπως προβλέπονται από τους ειδικούς για κάθε νομική μορφή εταιρείας νόμους, έτσι ώστε η Αναθέτουσα να διαπιστώσει ότι διαθέτουν μέσο γενικό⁶ ετήσιο κύκλο εργασιών⁷ για τις τρεις προηγούμενες χρήσεις (ήτοι 2015, 2016, 2017) μεγαλύτερο ή ίσο του προϋπολογισμού της προμήθειας μη συμπεριλαμβανομένου του ΦΠΑ.

2.2.5.2 Να δηλώνεται και να αποδεικνύεται ως ορίζεται στην παρούσα κατωτέρω, από τον υποψήφιο οικονομικό φορέα ότι ο "ειδικός"⁸ κύκλος εργασιών (σχετικός με το αντικείμενο της σύμβασης) για τις τρεις προηγούμενες χρήσεις (ήτοι 2015, 2016, 2017) είναι μεγαλύτερος ή ίσος του προϋπολογισμού της προμήθειας μη συμπεριλαμβανομένου του ΦΠΑ.

⁶ Ο "γενικός" κύκλος εργασιών αναφέρεται σε όλες τις δραστηριότητες του οικονομικού φορέα.

⁷ Ο ελάχιστος ετήσιος κύκλος εργασιών που συμπληρώνεται στα συγκεκριμένα πεδία από την Α.Α. δεν υπερβαίνει το διπλάσιο της εκτιμώμενης αξίας της σύμβασης, εκτός από δεόντως αιτιολογημένες περιπτώσεις, όπως σχετικά με τους ειδικούς κινδύνους που αφορούν τη φύση των αγαθών (πρβλ. άρθρο 75 παρ. 3 υποπ. 2 ν. 4412/2016)

⁸ Ο "ειδικός" κύκλος εργασιών αναφέρεται στον τομέα δραστηριοτήτων που καλύπτεται από τη σύμβαση

2.2.5.3. Για την ασφάλεια εκτέλεσης της σύμβασης και λόγω δανεισμού της Αναθέτουσας για την υλοποίηση της επένδυσης, οι οικονομικοί φορείς απαιτείται να διαθέτουν κεφάλαιο (μετοχικό ή εταιρικό ή ατομικό) καθώς και σύνολο ιδίων κεφαλαίων για τις χρήσεις 2015, 2016, 2017 με μέσο όρο τριετίας ίσο ή μεγαλύτερο του 1.000.000,00 €.

2.2.5.4 Να βεβαιώνεται από πιστωτικά ιδρύματα που λειτουργούν νόμιμα στα κράτη - μέλη της Ένωσης ή του Ευρωπαϊκού Οικονομικού Χώρου ή στα κράτη-μέλη της ΣΔΣ και έχουν, σύμφωνα με τις ισχύουσες διατάξεις το δικαίωμα αυτό, η πιστοληπτική ικανότητα του διαγωνιζόμενου οικονομικού φορέα ίση τουλάχιστον με το 100% του ύψους του ποσού του προϋπολογισμού (άνευ ΦΠΑ) κατά την ημερομηνία διενέργειας του διαγωνισμού.

2.2.6 Τεχνική και επαγγελματική ικανότητα

Όσον αφορά στην τεχνική και επαγγελματική ικανότητα για την εκτέλεση της σύμβασης σε κατάλληλο επίπεδο ποιότητας στην παρούσα διαδικασία σύναψης σύμβασης, οι οικονομικοί φορείς απαιτείται (επί ποινή αποκλεισμού):

2.2.6.1) να αναφέρουν λίστα με τις κυριότερες συμβάσεις προμηθειών του ίδιου αντικειμένου (Προμήθεια φωτιστικών και προμήθεια λαμπτήρων τύπου LED κατάλληλων για χρήση φωτισμού οδών και κοινόχρηστων εξωτερικών χώρων) τις οποίες έχουν εκτελέσει κατά τη διάρκεια της προηγούμενης τριετίας έτσι ώστε η υπηρεσία να διαπιστώσει την ικανότητα του Οικονομικού Φορέα να καλύψει το μέγεθος της συγκεκριμένης προμήθειας για όλα τα προς προμήθεια είδη. Από την λίστα θα προκύπτει ότι ο υποψήφιος οικονομικός φορέας έχει προμηθεύσει κατά τη διάρκεια της προηγούμενης τριετίας τουλάχιστον το 75% του συνολικού αριθμού των φωτιστικών σωμάτων τύπου LED του ίδιου αντικειμένου της παρούσας διακήρυξης καθώς επίσης και το 75% του συνολικού αριθμού των λαμπτήρων οδοφωτισμού LED του ίδιου αντικειμένου της παρούσας διακήρυξης.

2.2.6.2) Για την κάλυψη των αναγκών της ορθής υλοποίησης της προμήθειας, καθώς επίσης και για την άμεση κάλυψη πιθανών αστοχιών κατά την χρονική περίοδο της εγγύησης των προσφερόμενων φωτιστικών και λαμπτήρων (ελάχιστη απαίτηση εγγύησης καλής λειτουργίας 10 ετών), όπως και για την χρονική διάρκεια της απαίτησης παροχής ανταλλακτικών (ελάχιστη απαίτηση 5 έτη μετά το πέρας του χρόνου της εγγύησης καλής λειτουργίας των φωτιστικών), απαιτείται κατά την υποβολή προσφοράς να δηλώνεται από τον υποψήφιο οικονομικό φορέα ότι θα διαθέτει επαρκείς κτιριακές εγκαταστάσεις κατά προτίμηση εντός της Ελληνικής Επικράτειας, με όλες τις απαιτούμενες υποδομές ανάλογες με το μέγεθος της προμήθειας (χώροι αποθήκευσης, χώροι-σημεία σέρβις των προϊόντων κλπ.), τις οποίες θα χρησιμοποιήσει εφ' όσον ανακηρυχθεί Ανάδοχος της Προμήθειας, και σε κάθε περίπτωση με δυνατότητα ανταπόκρισης για άμεση κάλυψη παροχής σέρβις - ανταλλακτικών προς την Αναθέτουσα εντός 48 ωρών, το αργότερο, από την αναγγελία του προβλήματος. Στην ίδια δήλωση ο υποψήφιος οικονομικός φορέας θα δεσμεύεται ότι θα διατηρεί τις εν λόγω εγκαταστάσεις για διάρκεια τουλάχιστον 10 ετών όσο δηλαδή θα διαρκέσει η συμβατική υποχρέωση συντήρησης σε κατάσταση ορθής λειτουργίας των εγκατεστημένων φωτιστικών (Διευκρινίζεται ότι η διάρκεια ζωής των φωτιστικών σωμάτων λαμβάνεται ίση με 15 έτη σύμφωνα με την αρ. πρωτ. 46/7094/30.03.2011 Απόφαση του Υπουργείου Περιβάλλοντος και Ενέργειας). Ελάχιστο εμβαδόν κάλυψης των αναγκών συντήρησης των υπό προμήθεια προϊόντων ορίζεται στα 100m² ανά 1000 τεμάχια φωτιστικών σωμάτων (όπως προκύπτει από τον ελάχιστο όγκο ανά φωτιστικό σώμα).

2.2.6.3) Ο οικονομικός φορέας, για την υλοποίηση και εκτέλεση της προμήθειας, δύναται να χρησιμοποιήσει υπεργολάβους. Οι υπεργολάβοι δεν αποκτούν οποιαδήποτε συμβατική σχέση με την Αναθέτουσα, είναι όμως υποχρεωμένοι να τηρούν όλα όσα αναφέρονται στην παρούσα Διακήρυξη. Ο οικονομικός φορέας ευθύνεται για τις πράξεις και παραλείψεις των υπεργολάβων του, των εκπροσώπων ή των υπαλλήλων τους, όπως ακριβώς και για τις πράξεις και παραλείψεις του ίδιου, των εκπροσώπων ή των υπαλλήλων του. Σε κάθε περίπτωση χρήσης ή μη υπεργολάβου για την εγκατάσταση του φωτιστικού εξοπλισμού απαιτείται η ύπαρξη άδειας Ηλεκτρολόγου Α' ειδικότητας σύμφωνα με το Π.Δ. 108/2013 ΦΕΚ 141/Α.

2.2.6.4) τα προσφερόμενα είδη για τα οποία απαιτείται να βεβαιώνεται η καταλληλότητα αυτών επαληθευόμενη από τις τεχνικές προδιαγραφές πρέπει να διαθέτουν πιστοποιητικά:

- Εργαστηριακών ελέγχων κατά το Πρότυπο LM80.
- Εκθέσεις Μετρήσεων κατά τα Πρότυπα IES-LM-79-08 (2008) και EN 13032-1 (2005-03-11).
- Φωτοτεχνικές μελέτες από αναγνωρισμένο φορέα, έτσι ώστε να προκύπτει ότι καλύπτονται οι απαιτήσεις φωτισμού κατά το πρότυπο EN 13201 για τις τυπικές οδούς όπως αυτές απεικονίζονται στο προσάρτημα Α της υπ'αρ. Π11/2018 Μελέτης της παρούσης διακήρυξης.
- Όλα τα απαραίτητα πιστοποιητικά CE (765/2008/ΕΚ) τα οποία θα φέρουν το όνομα του κατασκευαστή του τελικού προϊόντος ή το όνομα του υποψήφιου προμηθευτή (εξουσιοδοτημένου αντιπρόσωπου εφ' όσον δεν είναι υποψήφιος ο ίδιος ο κατασκευαστής 765/2008/ΕΚ Κεφ. IV άρθρο 30 παρ.1), ο οποίος καθίσταται ως ο αποκλειστικά υπεύθυνος για την διακίνηση των προϊόντων εντός της αγοράς της Ε.Ε., κατά EMC 2014/30/EU και LVD 2014/35/EU έτσι ώστε να διασφαλίζεται πλήρως η ασφαλή λειτουργία αυτών.
- Πιστοποιητικό του κατασκευαστή των τελικών προσφερόμενων προϊόντων, το οποίο θα πιστοποιεί ότι συμμορφώνονται με τον ευρωπαϊκό κανονισμό RoHS, για περιορισμό χρήσης ορισμένων επικινδύνων ουσιών.

2.2.7 Πρότυπα διασφάλισης ποιότητας και πρότυπα περιβαλλοντικής διαχείρισης

Οι οικονομικοί φορείς για την παρούσα διαδικασία σύναψης σύμβασης οφείλουν (επί ποινή αποκλεισμού) να συμμορφώνονται με:

2.2.7.1) Βασική προϋπόθεση συμμετοχής στο διαγωνισμό επί ποινή αποκλεισμού αποτελεί ότι για τα προσφερόμενα φωτιστικά και λαμπτήρες οι υποψήφιοι οικονομικοί φορείς θα πρέπει να αποδεικνύουν την συμμετοχή τους σε εγκεκριμένο σύστημα εναλλακτικής διαχείρισης ΑΗΗΕ (όπως προβλέπεται από το Ν.2939/2001 & την Κ.Υ.Α. με αριθμό Η.Π. 23615/651/Ε.103) για τις συγκεκριμένες κατηγορίες των διαγωνιζόμενων προϊόντων (φωτιστικά είδη και λαμπτήρες) καθώς επίσης και την υποχρέωση απόδειξης της εγγραφής τους στο Εθνικό Μητρώο Παραγωγών (ΕΜΠΑ) του **Ε.Ο.ΑΝ.** σύμφωνα με το άρθρο 17 της παραπάνω Κ.Υ.Α. με τον **Αριθμό Μητρώου Παραγωγού (ΑΜΠ)** από εγκεκριμένο από το Υπουργείο σύστημα, σύμφωνα με το παράρτημα ΙΑ του **Π.Δ. 117/2004 (ΦΕΚ. 82Α)**. Η παρούσα προϋπόθεση ισχύει για όλους ανεξαρτήτως τους οικονομικούς φορείς, σύμφωνα με το ΦΕΚ Τεύχος Β' αρ. Φύλλου 538/22/02/2017 " Τροποποίηση της υπ' αριθ. 181504/2016 υπουργικής απόφασης" βάση της οποίας "το πιστοποιητικό εγγραφής στο Ε.Μ.ΠΑ. εντάσσεται στα στοιχεία που απαιτούνται σύμφωνα με τις σχετικές διατάξεις της κείμενης νομοθεσίας , ως προϋπόθεση για την διάθεση ενός προϊόντος στην Ελληνική αγορά και διασφαλίζει στο πλαίσιο εφαρμογής του ν. 4412/2016 το δικαίωμα συμμετοχής των παραγωγών - διακινητών ΗΗΕ σε δημόσιους διαγωνισμούς όπως αυτά ισχύουν μέχρι σήμερα.

2.2.7.2) Ο κατασκευαστικός οίκος των τελικών προσφερόμενων υλικών απαιτείται να διαθέτει πιστοποιητικό διασφάλισης διαχείρισης ποιότητας EN ISO 9001:2015 από το οποίο θα προκύπτει το σχετικό με τον διαγωνισμό αντικείμενο.

2.2.7.3) Ο κατασκευαστικός οίκος των τελικών προσφερόμενων υλικών απαιτείται να διαθέτει πιστοποιητικό περιβαλλοντικής διαχείρισης EN ISO 14001:2015 από τα οποία θα προκύπτει το σχετικό με τον διαγωνισμό αντικείμενο

2.2.7.4) Ο υποψήφιος στο διαγωνισμό οικονομικός φορέας (όταν αυτός δεν είναι ο κατασκευαστής) απαιτείται να διαθέτει πιστοποιητικό διασφάλισης διαχείρισης ποιότητας EN ISO 9001:2015 από τα οποία θα προκύπτει το σχετικό με τον διαγωνισμό αντικείμενο.

2.2.7.5) Ο υποψήφιος στο διαγωνισμό οικονομικός φορέας (όταν αυτός δεν είναι ο κατασκευαστής) απαιτείται να διαθέτει πιστοποιητικό περιβαλλοντικής διαχείρισης EN ISO 14001:2015 από τα οποία θα προκύπτει το σχετικό με τον διαγωνισμό αντικείμενο.

2.2.8 Στήριξη στην ικανότητα τρίτων

Οι οικονομικοί φορείς μπορούν, όσον αφορά τα κριτήρια της οικονομικής και χρηματοοικονομικής επάρκειας (της παραγράφου 2.2.5) και τα σχετικά με την τεχνική και επαγγελματική ικανότητα (της παραγράφου 2.2.6), να στηρίζονται στις ικανότητες άλλων φορέων, ασχέτως της νομικής φύσης των δεσμών τους με αυτούς.

Στην περίπτωση αυτή, αποδεικνύουν ότι θα έχουν στη διάθεσή τους τους αναγκαίους πόρους, με την προσκόμιση της σχετικής δέσμευσης των φορέων στην ικανότητα των οποίων στηρίζονται. Ειδικά, όσον αφορά στα κριτήρια επαγγελματικής ικανότητας που σχετίζονται με τους τίτλους σπουδών και τα επαγγελματικά προσόντα που ορίζονται στην περίπτωση στ' του Μέρους II του Παραρτήματος XII του Προσαρτήματος Α' του ν. 4412/2016 ή με την σχετική επαγγελματική εμπειρία, οι οικονομικοί φορείς, μπορούν να στηρίζονται στις ικανότητες άλλων φορέων, μόνο, εάν οι τελευταίοι θα εκτελέσουν τις εργασίες ή τις υπηρεσίες για τις οποίες απαιτούνται οι συγκεκριμένες ικανότητες.

Όταν οι οικονομικοί φορείς στηρίζονται στις ικανότητες άλλων φορέων όσον αφορά τα κριτήρια που σχετίζονται με την απαιτούμενη με τη διακήρυξη οικονομική και χρηματοοικονομική επάρκεια, οι εν λόγω οικονομικοί φορείς και αυτοί στους οποίους στηρίζονται είναι από κοινού υπεύθυνοι για την εκτέλεση της σύμβασης.

Υπό τους ίδιους όρους οι ενώσεις οικονομικών φορέων μπορούν να στηρίζονται στις ικανότητες των συμμετεχόντων στην ένωση ή άλλων φορέων.

II. Δικαιολογητικά σε περίπτωση επίκλησης δάνειας επαγγελματικής ικανότητας –οικονομικής επάρκειας⁹

1. Επίκληση δάνειας επαγγελματικής ικανότητας: Σύμφωνα με το άρθρο 63 της Οδηγίας 2014/24/ΕΕ (άρθρο 78 ν.4412/2016) οι υποψήφιοι για την απόδειξη της τεχνικής και επαγγελματικής ικανότητας, μπορεί να στηρίζονται στην τεχνική ικανότητα τρίτων φορέων που δεν μετέχουν στην προσφορά, ασχέτως της νομικής φύσης των δεσμών τους με αυτές. Στην περίπτωση αυτή, πρέπει να αποδεικνύουν στην Αναθέτουσα Αρχή ότι κατά την εκτέλεση της σύμβασης θα έχουν στη διάθεσή τους αναγκαίους πόρους, με την προσκόμιση της σχετικής δέσμευσης των φορέων αυτών. Η απόδειξη της δέσμευσης του τρίτου δανείζοντος φορέα κατά τα ανωτέρω γίνεται με την προσκόμιση των κάτωθι:

α. Υπεύθυνη Δήλωση Ν.1599/86 του οικονομικού φορέα στις ικανότητες του οποίου στηρίζεται ο προσφέρων, περί δέσμευσης του προς την Αναθέτουσα Αρχή, με την οποία θα αναλαμβάνει την υποχρέωση να συνάψει έγγραφη συμφωνία συνεργασίας για την υλοποίηση του αντικειμένου του διαγωνισμού στο οποίο αφορά η δάνεια εμπειρία με τον διαγωνιζόμενο, πριν την τελική κατακύρωση του παρόντος διαγωνισμού.

β. Υπεύθυνη Δήλωση Ν.1599/86 του οικονομικού φορέα στις ικανότητες του οποίου στηρίζεται ο προσφέρων, περί δέσμευσης του προς την Αναθέτουσα Αρχή, περί συνεργασίας με τον προσφέροντα διάρκειας τουλάχιστον ίσης με το προβλεπόμενο χρονικό διάστημα υλοποίησης του αντικειμένου του διαγωνισμού και σύμφωνα με τις ειδικές απαιτήσεις της διακήρυξης για τις υπηρεσίες στις οποίες αφορά η δάνεια εμπειρία.

2. Επίκληση δάνειας οικονομικής επάρκειας: Σύμφωνα με το άρθρο 63 της Οδηγίας 2014/24/ΕΕ (άρθρο 78 ν. 4412/2016) οι διαγωνιζόμενοι για την απόδειξη της συνδρομής της οικονομικής επάρκειας μπορεί να στηρίζονται στις οικονομικές ικανότητες τρίτων φορέων που δεν μετέχουν στην προσφορά, ασχέτως της νομικής φύσης των δεσμών τους με αυτούς.

Στην περίπτωση αυτή, πρέπει να αποδεικνύουν στην Αναθέτουσα Αρχή ότι έχουν στη διάθεσή τους, τους αναγκαίους οικονομικούς πόρους με την προσκόμιση της σχετικής δέσμευσης των φορέων αυτών. Η απόδειξη της δέσμευσης του τρίτου δανείζοντος φορέα κατά τα ανωτέρω γίνεται με την προσκόμιση των κάτωθι:

⁹ Τα δικαιολογητικά αυτά ζητούνται σε περίπτωση επίκλησης του υποψηφίου δάνειων ικανοτήτων

α. Υπεύθυνη Δήλωση Ν.1599/86 του οικονομικού φορέα στις ικανότητες του οποίου στηρίζεται ο προσφέρων, περί δέσμευσης του προς την Αναθέτουσα Αρχή, με την οποία θα αναλαμβάνει την υποχρέωση παροχής των απαραίτητων οικονομικών πόρων στον υποψήφιο σε περίπτωση ανάθεσης της σύμβασης

β. Υπεύθυνη Δήλωση Ν.1599/86 του οικονομικού φορέα στις ικανότητες του οποίου στηρίζεται ο προσφέρων, περί δέσμευσης του προς την Αναθέτουσα Αρχή, με την οποία θα αναλαμβάνει την υποχρέωση να θέσει στη διάθεση του υποψηφίου την επικληθείσα από αυτόν οικονομική επάρκεια καθ' όλη τη διάρκεια της σύμβασης

► Διευκρίνιση: Οι ανωτέρω υπεύθυνες δηλώσεις μπορεί να φέρουν ημερομηνία εντός του διαστήματος από την δημοσίευση της παρούσας διακήρυξης έως και την καταληκτική ημερομηνία υποβολής των προσφορών

Σε περίπτωση που ο προσφέρων είναι νομικό πρόσωπο, τις ανωτέρω Υπεύθυνες Δηλώσεις Ν.1599/1986 (Α'75), [πλην του Ε.Ε.Ε.Π ο τρόπος υποβολής και υπογραφής του οποίου περιγράφεται στην διακήρυξη σύμφωνα με το νόμο] υπογράφουν :

α) οι Διαχειριστές, όταν το νομικό πρόσωπο είναι Ο.Ε, Ε.Ε και Ε.Π.Ε.

β) ο Διευθύνων Σύμβουλος ή το εξουσιοδοτημένο για το σκοπό αυτό πρόσωπο, όταν το νομικό πρόσωπο είναι Α.Ε.

γ) σε κάθε άλλη περίπτωση νομικού προσώπου, οι νόμιμοι εκπρόσωποί του.

δ) όταν ο προσφέρων είναι συνεταιρισμός, οι ως άνω υπεύθυνες δηλώσεις υπογράφονται από τον Πρόεδρο του Δ.Σ. του συνεταιρισμού.

ε) όταν προσφέρων είναι ένωση ή κοινοπραξία, οι ανωτέρω υπεύθυνες δηλώσεις *αφορά κάθε μέλος που συμμετέχει στην ένωση ή κοινοπραξία.*

Οι παρέχοντες δάνεια εμπειρία υποχρεούνται στη συμπλήρωση του Ευρωπαϊκού Ενιαίου Έγγραφου Σύμβασης (Ε.Ε.Ε.Π.), το οποίο συμπεριλαμβάνεται στην προσφορά του Προσφέροντος, η απόδειξη δε των όσων δηλώθηκαν με αυτό γίνεται με την προσκόμιση από τον Προσφέροντα των αντίστοιχων δικαιολογητικών κατακύρωσης, εφ' όσον ανακηρυχθεί προσωρινός ανάδοχος.

2.2.9 Κανόνες απόδειξης ποιοτικής επιλογής

2.2.9.1 Προκαταρκτική απόδειξη κατά την υποβολή προσφορών

Προς προκαταρκτική απόδειξη ότι οι προσφέροντες οικονομικοί φορείς: α) δεν βρίσκονται σε μία από τις καταστάσεις της παραγράφου 2.2.3 και β) πληρούν τα σχετικά κριτήρια επιλογής των παραγράφων 2.2.4, 2.2.5, 2.2.6 και 2.2.7 της παρούσης, προσκομίζουν κατά την υποβολή της προσφοράς τους ως δικαιολογητικό συμμετοχής, το προβλεπόμενο από το άρθρο 79 παρ. 1 και 3 του ν. 4412/2016 Ευρωπαϊκό Ενιαίο Έγγραφο Προμήθειας (ΕΕΕΠ), σύμφωνα με το επισυναπτόμενο στην παρούσα **Παράρτημα Δ** το οποίο αποτελεί ενημερωμένη υπεύθυνη δήλωση, με τις συνέπειες του ν. 1599/1986. Το ΕΕΕΠ¹⁰ καταρτίζεται βάσει του τυποποιημένου εντύπου του Παραρτήματος 2 του Κανονισμού (ΕΕ) 2016/7 και συμπληρώνεται από τους προσφέροντες οικονομικούς φορείς σύμφωνα με τις οδηγίες του Παραρτήματος 1¹¹. Στην περίπτωση ενώσεων-συμπράξεων-κοινοπραξιών οικονομικών φορέων απαιτείται η προσκόμιση του Ευρωπαϊκού Ενιαίου Έγγραφου Προμήθειας (ΕΕΕΠ) από όλα τα μέλη αυτών.

¹⁰ Το ΕΕΕΠ περιλαμβάνει τα ακόλουθα Μέρη: Μέρος Ι Πληροφορίες σχετικά με τη διαδικασία σύναψης σύμβασης και την αναθέτουσα αρχή, Μέρος ΙΙ Πληροφορίες σχετικά με τον οικονομικό φορέα, Μέρος ΙΙΙ Κριτήρια αποκλεισμού, Μέρος ΙV Κριτήρια Επιλογής, ..., Μέρος VI Τελικές δηλώσεις.

¹¹ Στην ηλεκτρονική διεύθυνση http://www.eprocurement.gov.gr/webcenter/files/anakinoseis/eees_odigies.pdf, αναρτώνται οδηγίες για την ηλεκτρονική συμπλήρωση του ΕΕΕΣ και συμβουλές σχετικά με τη χρήση της υπηρεσίας eΕΕΕΣ.

2.2.9.2 Αποδεικτικά μέσα¹²

A. Το δικαίωμα συμμετοχής των οικονομικών φορέων και οι όροι και προϋποθέσεις συμμετοχής τους, όπως ορίζονται στις παραγράφους 2.2.1 έως 2.2.8, κρίνονται κατά την υποβολή της προσφοράς, κατά την υποβολή των δικαιολογητικών της παρούσας και κατά τη σύναψη της σύμβασης στις περιπτώσεις του άρθρου 105 παρ. 3 περ. γ του ν. 4412/2016¹³.

B. 1. Για την απόδειξη της μη συνδρομής των λόγων αποκλεισμού της παραγράφου 2.2.3 οι προσφέροντες οικονομικοί φορείς προσκομίζουν αντίστοιχα επί ποινή αποκλεισμού τα παρακάτω δικαιολογητικά¹⁴:

α) για την παράγραφο 2.2.3.1 απόσπασμα του σχετικού μητρώου (το οποίο θα έχει εκδοθεί το τελευταίο εξάμηνο), όπως του ποινικού μητρώου ή, ελλείψει αυτού, ισοδύναμο έγγραφο που εκδίδεται από αρμόδια δικαστική ή διοικητική αρχή του κράτους-μέλους ή της χώρας καταγωγής ή της χώρας όπου είναι εγκατεστημένος ο οικονομικός φορέας, από το οποίο προκύπτει ότι πληρούνται αυτές οι προϋποθέσεις. Η υποχρέωση προσκόμισης του ως άνω αποσπάσματος αφορά και στα μέλη του διοικητικού, διευθυντικού ή εποπτικού οργάνου του εν λόγω οικονομικού φορέα ή στα πρόσωπα που έχουν εξουσία εκπροσώπησης, λήψης αποφάσεων ή ελέγχου σε αυτό κατά τα ειδικότερα αναφερόμενα στην ως άνω παράγραφο, Επιπλέον απαιτείται η προσκόμιση υπεύθυνης δήλωσης της παρ. 4 του άρθρου 8 του Ν.1599/1986 (Α'75), όπως εκάστοτε ισχύει, στην οποία θα δηλώνεται ότι ο υποψήφιος οικονομικός φορέας δεν βρίσκεται σε καμία από τις καταστάσεις που περιγράφονται στα άρθρα 73 και 74 του Ν4412/2016 για τις οποίες οι οικονομικοί φορείς αποκλείονται ή μπορούν να αποκλεισθούν. Στην περίπτωση ενώσεων-συμπράξεων-κοινοπραξιών οικονομικών φορέων απαιτείται η προσκόμιση των παραπάνω από όλα τα μέλη αυτών.

β) για την παράγραφο 2.2.3.2 Πιστοποιητικό αρμόδιας ανά περίπτωση αρχής, από το οποίο θα προκύπτει ότι ο υποψήφιος οικονομικός φορέας είναι ενήμερος ως προς τις ασφαλιστικές και φορολογικές του υποχρεώσεις

- Ειδικότερα το πιστοποιητικό ασφαλιστικής ενημερότητας θα αφορά όλους τους απασχολούμενους και αμειβόμενους με οποιαδήποτε σχέση εργασίας στην επιχείρηση του συμμετέχοντος, εφόσον υπάρχει υποχρέωση της επιχείρησης καταβολής από την πλευρά της ασφαλιστικών εισφορών για τους απασχολούμενους αυτούς. Για την τεκμηρίωση της ασφαλιστικής ενημερότητας του συμμετέχοντος θα πρέπει να υποβληθούν: α) Υπεύθυνη δήλωση του Ν. 1599/1986 (ή σύμφωνα με τις διατάξεις κάθε Χώρας) στην οποία θα δηλώνονται όλοι οι ασφαλιστικοί φορείς στους οποίους υπάρχει υποχρέωση της

¹² Πρβ. άρθρο 80 ν. 4412/2016. Επισημαίνεται, περαιτέρω ότι η Α.Α. ζητάει από τους οικονομικούς φορείς να προσκομίσουν μόνο εκείνα τα αποδεικτικά μέσα που ανταποκρίνονται στους λόγους αποκλεισμού και στα κριτήρια επιλογής που έχει ορίσει στα άρθρα 2.2.3 έως 2.2.8 της παρούσας

¹³ Πρβλ άρθρο 104 παρ. 1 ν. 4412/2016

¹⁴ Σχετικά με την κατάργηση της υποχρέωσης υποβολής πρωτοτύπων ή επικυρωμένων αντιγράφων εγγράφων σε διαγωνισμούς δημοσίων συμβάσεων διευκρινίζονται τα εξής:

1. Απλά αντίγραφα δημοσίων εγγράφων:

Γίνονται υποχρεωτικά αποδεκτά ευκρινή φωτοαντίγραφα των πρωτοτύπων ή των ακριβών αντιγράφων των δημοσίων εγγράφων, που έχουν εκδοθεί από τις υπηρεσίες και τους φορείς της περίπτωσης α' της παρ. 2 του άρθρου 1 του νόμου 4250/2014. Σημειωτέον ότι η παραπάνω ρύθμιση δεν καταλαμβάνει τα συμβολαιογραφικά έγγραφα (λ.χ. πληρεξούσια, ένορκες βεβαιώσεις κ.ο.κ.), για τα οποία συνεχίζει να υφίσταται η υποχρέωση υποβολής επικυρωμένων αντιγράφων.

2. Απλά αντίγραφα αλλοδαπών δημοσίων εγγράφων:

Επίσης, γίνονται αποδεκτά ευκρινή φωτοαντίγραφα από αντίγραφα εγγράφων που έχουν εκδοθεί από αλλοδαπές αρχές, υπό την προϋπόθεση ότι αυτά είναι νομίμως επικυρωμένα από την αρμόδια αρχή της χώρας αυτής, και έχουν επικυρωθεί από δικηγόρο, σύμφωνα με τα οριζόμενα στο άρθρο 36 παρ. 2 β) του Κώδικα Δικηγόρων (Ν4194/2013). Σημειώνεται ότι δεν τίθενται και εξακολουθούν να ισχύουν, οι απαιτήσεις υποβολής δημοσίων εγγράφων με συγκεκριμένη επισημείωση (APOSTILLE), οι οποίες απορρέουν από διεθνείς συμβάσεις της χώρας (Σύμβαση της Χάγης) ή άλλες διακρατικές συμφωνίες (βλ. και σημείο 6.2.)

3. Απλά αντίγραφα ιδιωτικών εγγράφων:

Γίνονται υποχρεωτικά αποδεκτά ευκρινή φωτοαντίγραφα από αντίγραφα ιδιωτικών εγγράφων τα οποία έχουν επικυρωθεί από δικηγόρο, σύμφωνα με τα οριζόμενα στο άρθρο 36 παρ. 2 β) του Κώδικα Δικηγόρων (Ν 4194/2013), καθώς και ευκρινή φωτοαντίγραφα από τα πρωτότυπα όσων ιδιωτικών εγγράφων φέρουν θεώρηση από υπηρεσίες και φορείς της περίπτωσης α' της παρ. 2 του άρθρου 1 του νόμου 4250/2014.

4. Πρωτότυπα έγγραφα και επικυρωμένα αντίγραφα

Γίνονται υποχρεωτικά αποδεκτά και πρωτότυπα ή νομίμως επικυρωμένα αντίγραφα των δικαιολογητικών εγγράφων, εφόσον υποβληθούν από τους διαγωνιζόμενους.

επιχείρησης καταβολής από την πλευρά της ασφαλιστικών εισφορών για όλους τους απασχολούμενους της και β) τα πιστοποιητικά ασφαλιστικής ενημερότητας της επιχείρησης από όλους τους ασφαλιστικούς φορείς που δηλώνονται στην προαναφερόμενη υπεύθυνη δήλωση.

Στην περίπτωση ενώσεων-συμπράξεων-κοινοπραξιών οικονομικών φορέων απαιτείται η προσκόμιση των παραπάνω από όλα τα μέλη αυτών.

-για την παράγραφο 2.2.3.4 περίπτωση β΄ πιστοποιητικό που εκδίδεται από την αρμόδια δικαστική αρχή του οικείου κράτους - μέλους ή χώρας, εκδόσεως του τελευταίου τριμήνου, από το οποίο να προκύπτει ότι ο διαγωνιζόμενος δεν τελεί ή είναι σε διαδικασία πτώχευσης, εκκαθάρισης, αναγκαστικής διαχείρισης, πτωχευτικού συμβιβασμού ή άλλη ανάλογη κατάσταση. Στην περίπτωση ενώσεων-συμπράξεων-κοινοπραξιών οικονομικών φορέων απαιτείται η προσκόμιση του παραπάνω πιστοποιητικού από όλα τα μέλη αυτών.

Αν το κράτος-μέλος ή η εν λόγω χώρα δεν εκδίδει τέτοιου είδους έγγραφο ή πιστοποιητικό ή όπου το έγγραφο ή το πιστοποιητικό αυτό δεν καλύπτει όλες τις περιπτώσεις που αναφέρονται στις παραγράφους 2.2.3.1 και 2.2.3.2 και στην περίπτωση β΄ της παραγράφου 2.2.3.4, το έγγραφο ή το πιστοποιητικό μπορεί να αντικαθίσταται από ένορκη βεβαίωση ή, στα κράτη - μέλη ή στις χώρες όπου δεν προβλέπεται ένορκη βεβαίωση, από υπεύθυνη δήλωση του ενδιαφερομένου ενώπιον αρμόδιας δικαστικής ή διοικητικής αρχής, συμβολαιογράφου ή αρμόδιου επαγγελματικού ή εμπορικού οργανισμού του κράτους - μέλους ή της χώρας καταγωγής ή της χώρας όπου είναι εγκατεστημένος ο οικονομικός φορέας.

Οι αρμόδιες δημόσιες αρχές παρέχουν, όπου κρίνεται αναγκαίο, επίσημη δήλωση στην οποία αναφέρεται ότι δεν εκδίδονται τα έγγραφα ή τα πιστοποιητικά της παρούσας παραγράφου ή ότι τα έγγραφα αυτά δεν καλύπτουν όλες τις περιπτώσεις που αναφέρονται στις παραγράφους 2.2.3.1 και 2.2.3.2 και στην περίπτωση β΄ της παραγράφου 2.2.3.4.

Για τις λοιπές περιπτώσεις της παραγράφου 2.2.3.4 υπεύθυνη δήλωση του προσφέροντος οικονομικού φορέα ενώπιον αρμόδιας δικαστικής ή διοικητικής αρχής, συμβολαιογράφου ή αρμόδιου επαγγελματικού ή εμπορικού οργανισμού του κράτους - μέλους ή της χώρας καταγωγής ή της χώρας εγκατάστασής του ότι δεν συντρέχουν στο πρόσωπό του οι οριζόμενοι στις υπό-παραγράφους γ, δ, ε, στ, ζ, η, θ της παραγράφου 2.2.3.4 λόγοι αποκλεισμού. Στην περίπτωση ενώσεων-συμπράξεων-κοινοπραξιών οικονομικών φορέων απαιτείται η προσκόμιση της παραπάνω υπεύθυνης δήλωσης από όλα τα μέλη αυτών.

γ) για την παράγραφο 2.2.3.5. δικαιολογητικά ονομαστικοποίησης των μετοχών¹⁵, εφόσον ο υποψήφιος ανάδοχος είναι ανώνυμη εταιρία. [Εξαιρούνται της υποχρέωσης αυτής οι εταιρείες που είναι εισηγμένες στο Χρηματιστήριο της χώρας εγκατάστασής τους και υποβάλλουν περί τούτου υπεύθυνη δήλωση του νόμιμου εκπροσώπου τους]:

Ειδικότερα ο υποψήφιος ανάδοχος υποβάλλει πιστοποιητικό αρμόδιας αρχής του κράτους της έδρας, από το οποίο να προκύπτει ότι οι μετοχές είναι ονομαστικές, καθώς και αναλυτική κατάσταση με τα στοιχεία των μετόχων της εταιρείας και τον αριθμό των μετοχών κάθε μετόχου (μετοχολόγιο), όπως τα στοιχεία αυτά είναι καταχωρημένα στο βιβλίο μετόχων της εταιρείας, το πολύ τριάντα εργάσιμες ημέρες πριν από την ημέρα υποβολής της προσφοράς.

Εάν ο υποψήφιος ανάδοχος είναι αλλοδαπή ανώνυμη εταιρία, και εφόσον έχει, κατά το δίκαιο της έδρας της, ονομαστικές μετοχές προσκομίζει πιστοποιητικό αρμόδιας αρχής του κράτους της έδρας, από το οποίο να προκύπτει ότι οι μετοχές είναι ονομαστικές, αναλυτική κατάσταση μετόχων, με αριθμό των μετοχών του κάθε μετόχου, όπως τα στοιχεία αυτά είναι καταχωρημένα στο βιβλίο μετόχων της εταιρείας με ημερομηνία το πολύ 30 εργάσιμες ημέρες πριν την υποβολή της προσφοράς ή κάθε άλλο στοιχείο από το οποίο να προκύπτει η ονομαστικοποίηση μέχρι φυσικού προσώπου των μετοχών, που έχει συντελεστεί τις τελευταίες 30 (τριάντα) εργάσιμες ημέρες πριν την υποβολή της προσφοράς.

Σε διαφορετική περίπτωση, δηλαδή εφόσον κατά το δίκαιο της χώρας στην οποία έχει την έδρα της δεν έχει ονομαστικές μετοχές, υποβάλλει βεβαίωση περί μη υποχρέωσης ονομαστικοποίησης των μετοχών από αρμόδια αρχή, εφόσον υπάρχει σχετική πρόβλεψη, διαφορετικά προσκομίζει υπεύθυνη δήλωση του

¹⁵ Πρβλ. άρθρο 8 ν. 3310/2005 και π.δ. 82/1996.

διαγωνιζόμενου, έγκυρη και ενημερωμένη κατάσταση μετόχων που κατέχουν τουλάχιστον 1% των μετοχών και αν δεν τηρείται τέτοια κατάσταση, σχετική κατάσταση μετόχων (με 1%), σύμφωνα με την τελευταία Γενική Συνέλευση, αν οι μέτοχοι αυτοί είναι γνωστοί στην εταιρεία. Αν δεν προσκομισθεί κατάσταση κατά τα ανωτέρω, η εταιρεία αιτιολογεί τους λόγους που οι μέτοχοι αυτοί δεν της είναι γνωστοί.

Στην περίπτωση ενώσεων-συμπράξεων-κοινοπραξιών οικονομικών φορέων απαιτείται η προσκόμιση όλων των παραπάνω δικαιολογητικών από όλα τα μέλη αυτών.

Η αναθέτουσα αρχή δεν υπεισέρχεται στην κρίση της ως άνω αιτιολογίας. Δύναται, ωστόσο, να αποδείξει τη δυνατότητα υποβολής της κατάστασης μετόχων, και μόνο στην περίπτωση αυτή η εταιρεία αποκλείεται από την παρούσα διαδικασία.

δ) για την παράγραφο 2.2.3.8. υπεύθυνη δήλωση του προσφέροντος οικονομικού φορέα ενώπιον αρμόδιας δικαστικής ή διοικητικής αρχής, συμβολαιογράφου ή αρμόδιου επαγγελματικού ή εμπορικού οργανισμού του κράτους - μέλους ή της χώρας καταγωγής ή της χώρας εγκατάστασής του ότι δεν έχει εκδοθεί σε βάρος του απόφαση αποκλεισμού, σύμφωνα με το άρθρο 74 του ν. 4412/2016. Στην περίπτωση ενώσεων-συμπράξεων-κοινοπραξιών οικονομικών φορέων απαιτείται η προσκόμιση της παραπάνω υπεύθυνης δήλωσης από όλα τα μέλη αυτών.

Β. 2. Για την απόδειξη της μη συνδρομής των λόγων αποκλεισμού της παραγράφου 2.2.4 οι προσφέροντες οικονομικοί φορείς προσκομίζουν αντίστοιχα επί ποινή αποκλεισμού τα παρακάτω:

Για την παράγραφο 2.2.4.1 (απόδειξη καταλληλότητας για την άσκηση επαγγελματικής δραστηριότητας) προσκομίζουν πιστοποιητικό/βεβαίωση του οικείου Βιοτεχνικού ή Εμπορικού ή Βιομηχανικού μητρώου του κράτους εγκατάστασης. Οι εγκατεστημένοι στην Ελλάδα οικονομικοί φορείς προσκομίζουν Πιστοποιητικό του οικείου Βιοτεχνικού ή Εμπορικού ή Βιομηχανικού επιμελητηρίου με πιστοποίηση της εγγραφής τους για το συγκεκριμένο επάγγελμα καθώς επίσης και Υπεύθυνη Δήλωση του Ν. 1599/86 του συμμετέχοντος, όπου θα αναφέρει ότι κατά την ημερομηνία διενέργειας του διαγωνισμού παραμένει εγγεγραμμένος στο οικείο επιμελητήριο. Στην περίπτωση ενώσεων-συμπράξεων-κοινοπραξιών οικονομικών φορέων απαιτείται η προσκόμιση των παραπάνω από όλα τα μέλη αυτών.

Στην περίπτωση που χώρα δεν τηρεί τέτοιο μητρώο, το έγγραφο ή το πιστοποιητικό μπορεί να αντικαθίσταται από ένορκη βεβαίωση ή, στα κράτη - μέλη ή στις χώρες όπου δεν προβλέπεται ένορκη βεβαίωση, από υπεύθυνη δήλωση του ενδιαφερομένου ενώπιον αρμόδιας δικαστικής ή διοικητικής αρχής, συμβολαιογράφου ή αρμόδιου επαγγελματικού ή εμπορικού οργανισμού της χώρας καταγωγής ή της χώρας όπου είναι εγκατεστημένος ο οικονομικός φορέας ότι δεν τηρείται τέτοιο μητρώο και ότι ασκεί τη δραστηριότητα που απαιτείται για την εκτέλεση του αντικειμένου της υπό ανάθεση σύμβασης.

Β.3. Για την απόδειξη της μη συνδρομής των λόγων αποκλεισμού της παραγράφου 2.2.5 (απόδειξη της οικονομικής και χρηματοοικονομικής επάρκειας) οι προσφέροντες οικονομικοί φορείς προσκομίζουν αντίστοιχα επί ποινή αποκλεισμού τα παρακάτω:

Για την παράγραφο 2.2.5.1. οι οικονομικοί φορείς προσκομίζουν όλα τα φορολογικά έντυπα δηλώσεων για κάθε μορφή εταιρείας, όπως αυτά προβλέπονται από τον Ν.4172/2013 & 4308/2014 για τις χρήσεις 2015, 2016, 2017. Επιπλέον οι οικονομικοί φορείς προσκομίζουν τις ετήσιες οικονομικές καταστάσεις καθώς και τις αντίστοιχες δημοσιεύσεις τους, για τις χρήσεις 2015, 2016, 2017 όπως προβλέπονται από τους Ν.4308/2014 άρθρο 16, Ν.2190/1920. Αναλυτικά :

Οι προσωπικές εταιρείες (Ο.Ε., Ε.Ε. , ατομικές κ.λ.π) που τηρούν απλογραφικά βιβλία υποχρεούνται να προσκομίσουν για τις χρήσεις 2015, 2016, 2017 τις υποβληθείσες δηλώσεις αναλυτικών στοιχείων φορολογίας εισοδήματος εντύπων Ε3 που προβλέπεται από την φορολογική νομοθεσία για κάθε χρήση. Τα νομικά πρόσωπα (Ο.Ε., Ε.Ε. κ.λ.π) για τις χρήσεις 2015, 2016, 2017 πρέπει να προσκομίσουν τα έντυπα φορολογίας εισοδήματος Ν. Όλες οι προσωπικές εταιρείες (Ο.Ε., Ε.Ε., ατομικές κ.λ.π), για τις χρήσεις 2015, 2016, 2017 θα πρέπει να προσκομίσουν κατάσταση λογαριασμού αποτελεσμάτων, έντυπο Β.6. σύμφωνα με τα Ελληνικά Λογιστικά Πρότυπα Ν.4308/2014 άρθρο 16 παρ. 8.

Οι προσωπικές εταιρείες (Ο.Ε., Ε.Ε., ατομικές κ.λ.π) που τηρούν διπλογραφικά βιβλία υποχρεούνται να προσκομίσουν για τις χρήσεις 2015, 2016, 2017 τις υποβληθείσες δηλώσεις αναλυτικών στοιχείων φορολογίας εισοδήματος εντύπων Ε3 που προβλέπεται από την φορολογική νομοθεσία για κάθε χρήση. Τα νομικά πρόσωπα (Ο.Ε., Ε.Ε. κ.λ.π) για τις χρήσεις 2015, 2016, 2017 πρέπει να προσκομίσουν τα έντυπα φορολογίας εισοδήματος Ν.

Όλες οι προσωπικές εταιρείες (Ο.Ε.,Ε.Ε., ατομικές κ.λ.π), πρέπει να προσκομίσουν για τις χρήσεις 2015, 2016, 2017 ισολογισμό κατάσταση λογαριασμού αποτελεσμάτων σύμφωνα με τα Ελληνικά Λογιστικά Πρότυπα Ν.4308/2014 άρθρο 16 παρ. 3,4,5,6,7.

Τα νομικά πρόσωπα Α.Ε., Ε.Π.Ε., Ι.Κ.Ε. υποχρεούνται να προσκομίσουν για τις χρήσεις 2015, 2016, 2017 τις υποβληθείσες δηλώσεις αναλυτικών στοιχείων φορολογίας εισοδήματος εντύπων Ε3 που προβλέπεται από την φορολογική νομοθεσία για κάθε χρήση. Για τις χρήσεις 2015, 2016, 2017 πρέπει να προσκομίσουν τα έντυπα φορολογίας εισοδήματος Ν. Όλα τα νομικά πρόσωπα για τις χρήσεις 2015, 2016, 2017 υποχρεούνται να προσκομίσουν ισολογισμό κατάσταση λογαριασμού αποτελεσμάτων σύμφωνα με τα Ελληνικά Λογιστικά Πρότυπα 4308/2014 άρθρο 16 παρ. 3,4,5,6,7.

Τα νομικά πρόσωπα Α.Ε., Ε.Π.Ε., Ι.Κ.Ε. υποχρεούνται να προσκομίσουν υπεύθυνη δήλωση του νομίμου εκπροσώπου η οποία θα αναφέρει ότι πραγματοποιήθηκε σύμφωνα με τον νόμο η δημοσίευση και ανάρτηση των Ισολογισμών της εταιρείας στην ιστοσελίδα του Γ.Ε.Μ.Η., για τις χρήσεις 2015, 2016, 2017 σύμφωνα με την κείμενη νομοθεσία.

Στην περίπτωση ενώσεων-συμπράξεων-κοινοπραξιών οικονομικών φορέων απαιτείται η προσκόμιση όλων των παραπάνω δικαιολογητικών καθώς και της υπεύθυνης δήλωσης από όλα τα μέλη αυτών.

Για την παράγραφο 2.2.5.2. οι οικονομικοί φορείς προσκομίζουν υπεύθυνη δήλωση στην οποία θα δηλώνεται από τον υποψήφιο οικονομικό φορέα ότι ο ειδικός κύκλος εργασιών (σχετικού με το αντικείμενο της σύμβασης) είναι μεγαλύτερος ή ίσος του προϋπολογισμού της προμήθειας μη συμπεριλαμβανομένου του ΦΠΑ αθροιστικά για τις χρήσεις 2015, 2016, 2017. Η παραπάνω δήλωσή θα συνοδεύεται από τα αντίστοιχα παραστατικά (τιμολόγια πώλησης) τα οποία τεκμηριώνουν το ύψος του ειδικού κύκλου εργασιών.

Για την παράγραφο 2.2.5.3. οι οικονομικοί φορείς προσκομίζουν Βεβαιώσεις Ορκωτού Λογιστή από τις οποίες θα προκύπτει το ύψος του κεφαλαίου (μετοχικού ή εταιρικού ή ατομικού, ανάλογα με την μορφή της εταιρείας) καθώς και το ύψος του συνόλου των ιδίων κεφαλαίων του οικονομικού φορέα για τις χρήσεις 2015, 2016, 2017. Οι παραπάνω Βεβαιώσεις πρέπει να απευθύνονται προς την Αναθέτουσα για την συγκεκριμένη προμήθεια.

Για την παράγραφο 2.2.5.4. οι οικονομικοί φορείς προσκομίζουν Βεβαίωση τραπεζικού ιδρύματος της χώρας, ή άλλου αναγνωρισμένου τραπεζικού ιδρύματος της Ε.Ε. με το ύψος σε ευρώ της πιστοληπτικής τους ικανότητας του υποψήφιου οικονομικού φορέα και ότι αυτό ισχύει κατά την ημερομηνία διενέργειας του διαγωνισμού.

Β.4. Για την απόδειξη της μη συνδρομής των λόγων αποκλεισμού της παραγράφου 2.2.6. (απόδειξη της τεχνικής και επαγγελματικής ικανότητας) οι προσφέροντες οικονομικοί φορείς προσκομίζουν αντίστοιχα επί ποινή αποκλεισμού τα παρακάτω:

Για την παράγραφο 2.2.6.1) οι οικονομικοί φορείς προσκομίζουν αποδεικτικά προμήθειας - βεβαιώσεις ή πρωτόκολλα παραλαβής, εγκατάστασης και καλής λειτουργίας – βεβαιώσεις καλής εκτέλεσης τα οποία θα συνοδεύονται από τα αντίστοιχα παραστατικά (τιμολόγια πώλησης), από συμβάσεις προμήθειας του ιδίου αντικειμένου της παρούσας σύμβασης “**ΕΞΟΙΚΟΝΟΜΗΣΗ ΕΝΕΡΓΕΙΑΣ ΣΤΟ ΔΗΜΟΤΙΚΟ ΦΩΤΙΣΜΟ ΜΕ ΤΗΝ ΠΡΟΜΗΘΕΙΑ & ΕΓΚΑΤΑΣΤΑΣΗ ΦΩΤΙΣΤΙΚΩΝ ΣΩΜΑΤΩΝ ΤΥΠΟΥ LED & ΤΗΝ ΠΡΟΜΗΘΕΙΑ ΛΑΜΠΤΗΡΩΝ ΤΥΠΟΥ LED**”, οι οποίες έχουν εκτελεστεί από τον υποψήφιο οικονομικό φορέα κατά τη διάρκεια της προηγούμενης τριετίας, και πρέπει συνολικά να καλύπτουν σε αξία (€) το 75% του προϋπολογισμού της προμήθειας μη συμπεριλαμβανομένου του ΦΠΑ.

Οι παραδόσεις αποδεικνύονται :

I. Εάν ο αποδέκτης είναι Αναθέτουσα Αρχή με πιστοποιητικά – βεβαιώσεις/πρωτόκολλα παραλαβής τα οποία έχουν εκδοθεί - θεωρηθεί από την αρμόδια αρχή.

II. Εάν ο αποδέκτης είναι ιδιωτικός φορέας με υπεύθυνη Δήλωση - βεβαίωση του αγοραστή η οποία θα συνοδεύεται από αποδεικτικό του τύπου εγκατάστασης - βεβαίωση ή πρωτόκολλο παραλαβής, εγκατάστασης και καλής λειτουργίας -των φωτιστικών και λαμπτήρων κατάλληλων για χρήση φωτισμού οδών και κοινόχρηστων εξωτερικών χώρων από τον τελικό αποδέκτη της προμήθειας και εγκατάστασης.

Τα ανωτέρω αποδεικτικά θα συνοδεύουν την αναλυτική λίστα με τις κυριότερες παραδόσεις από συμβάσεις προμηθειών του ίδιου αντικειμένου της παρούσας διακήρυξης “Προμήθεια φωτιστικών και λαμπτήρων τύπου LED κατάλληλων για χρήση φωτισμού οδών και κοινόχρηστων εξωτερικών χώρων” τις οποίες έχουν εκτελέσει κατά τη διάρκεια της προηγούμενης τριετίας, έτσι ώστε η Αναθέτουσα να διαπιστώσει την ικανότητα και αξιοπιστία του Οικονομικού Φορέα να καλύψει το μέγεθος της συγκεκριμένης προμήθειας. Στην παραπάνω λίστα να αναφέρεται αναλυτικά : ο αγοραστής, ο τελικός αποδέκτης της προμήθειας και ο τόπος εγκατάστασης, η ημερομηνία παράδοσης των προϊόντων, ο αριθμός του παραστατικού πώλησης, η αξία σε € χωρίς ΦΠΑ, η ποσότητα σε τεμάχια των φωτιστικών και λαμπτήρων LED, ο τύπος και περιγραφή των προμηθευόμενων ειδών έτσι ώστε να προκύπτει η υλοποίηση αντίστοιχων προμηθειών φωτιστικών και λαμπτήρων τύπου LED κατάλληλων για χρήση φωτισμού οδών και κοινόχρηστων εξωτερικών χώρων και να αποδεικνύεται ότι ο υποψήφιος οικονομικός φορέας έχει προμηθεύσει κατά τη διάρκεια της προηγούμενης τριετίας τουλάχιστον το 75% του συνολικού αριθμού των φωτιστικών σωμάτων τύπου LED του ίδιου αντικειμένου της παρούσας διακήρυξης καθώς επίσης και το 75% του συνολικού αριθμού των λαμπτήρων LED του ίδιου αντικειμένου της παρούσας διακήρυξης.

Για την παράγραφο 2.2.6.2) Ο υποψήφιος οικονομικός φορέας θα προσκομίσει ΥΔ κατά την υποβολή προσφοράς στην οποία θα δηλώνεται η δέσμευση για πλήρωση της απαίτησης του 2.2.6.2. της διακήρυξης σε περίπτωση ανάδειξης αυτού ως οριστικού αναδόχου, με έγγραφη περιγραφή – αναφορά στον τρόπο και τα μέσα ανταπόκρισης εντός 48 ωρών. Σε απόδειξη του περιεχομένου της ΥΔ θα προσκομίζονται όλα τα απαιτούμενα στοιχεία από τα οποία προκύπτουν τα χαρακτηριστικά ήτοι ενδεικτικά εμβάδόν, διεύθυνση, άδεια χρήσης ή άλλο έγγραφο από το οποίο προκύπτει η κατά νόμο χρήση των εγκαταστάσεων για τους σκοπούς της παρούσας διακήρυξης. Επίσης θα προσκομισθούν νομιμοποιητικά έγγραφα των εγκαταστάσεων (ενδεικτικά αναφέρουμε τίτλοι κτήσης ή προσύμφωνο ή συμφωνητικό ενοικίασης ή σχετικό έγγραφο ιδιοκτησίας ή έγγραφο μελλοντικής παραχώρησης χρήσης αυτών ή άδειας λειτουργίας των εγκαταστάσεων ή και κάθε άλλο σχετικό έγγραφο κατά την κρίση του υποψηφίου) καθώς επίσης και θεωρημένο σχέδιο – κάτοψης των κτιριακών εγκαταστάσεων, βάσει των οποίων η Αναθέτουσα αρχή θα μπορεί να διαπιστώσει την ύπαρξη των απαιτούμενων υποδομών καθώς και την Νόμιμη χρήση αυτών, τις οποίες θα διαθέτει ο υποψήφιος οικονομικός φορέας για την κάλυψη των αναγκών της προμήθειας και για χρονικό διάστημα 10 ετών από την επομένη της υπογραφής της σύμβασης (χρόνος δανειακής σύμβασης της Αναθέτουσας με το Τ.Π.&Δ), αλλά και κάθε στοιχείο αποδεικτικό της ανταπόκρισης εντός 48 ωρών. Όταν ο υποψήφιος οικονομικός φορέας δεν είναι ο ιδιοκτήτης των εγκαταστάσεων οι οποίες έχουν δηλωθεί, απαιτείται και Υ.Δ. από τον ιδιοκτήτη των εγκαταστάσεων στην οποία θα δηλώνεται ότι αποδέχεται εφ’ όσον ο υποψήφιος οικονομικός φορέας αναδειχθεί ως οριστικός ανάδοχος της προμήθειας να παραχωρήσει τις απαιτούμενες από την σύμβαση εγκαταστάσεις και για χρονικό διάστημα 10 ετών σύμφωνα με τους όρους της παρούσας προκήρυξης και ότι όλα τα στοιχεία που προσκομίζονται για τον χώρο είναι αληθή και ακριβή. Στην περίπτωση ενώσεων-συμπράξεων-κοινοπραξιών οικονομικών φορέων απαιτείται η παραπάνω υπεύθυνη δήλωση να είναι υπογεγραμμένη από όλα τα μέλη αυτών.

Για την παράγραφο 2.2.6.3) οι οικονομικοί φορείς προσκομίζουν σε κάθε περίπτωση χρήσης ή μη υπεργολάβου άδεια Ηλεκτρολόγου Α’ ειδικότητας σύμφωνα με το Π.Δ. 108/2013 ΦΕΚ 141/Α. Επιπλέον στην περίπτωση χρήσης υπεργολάβου για την εκτέλεση της εγκατάστασης του φωτιστικού εξοπλισμού οι

οικονομικοί φορείς εκτός από την άδεια Ηλεκτρολόγου Α' ειδικότητας σύμφωνα με το Π.Δ. 108/2013 ΦΕΚ 141/Α του υπεργολάβου, προσκομίζουν υπεύθυνη δήλωση του υπεργολάβου θεωρημένη από Αρμόδια αρχή στην οποία θα δηλώνεται ότι : αποδέχεται να εγκαταστήσει ως υπεργολάβος του Αναδόχου οικονομικού φορέα τα φωτιστικά σώματα της προμήθειας στα σημεία τα οποία θα του υποδείξει η αρμόδια υπηρεσία της Αναθέτουσας.

Για την παράγραφο 2.2.6.4) οι οικονομικοί φορείς προσκομίζουν :

Α. επίσημες εκθέσεις εργαστηριακών ελέγχων κατά το Πρότυπο LM80 των διόδων φωτοεκπομπής (LED) τους οποίους χρησιμοποιούν τα προσφερόμενα φωτιστικά και λαμπτήρες.

Β. Επίσημη Έκθεση Μετρήσεων του προσφερόμενου φωτιστικού σώματος και λαμπτήρα, η οποία θα έχει εκδοθεί από αναγνωρισμένο εργαστήριο η οποία θα συνοδεύεται από σχετική Βεβαίωση του Εργαστηρίου, βάσει της οποίας θα πιστοποιείται ο κωδικός ονομασίας του κάθε προσφερόμενου φωτιστικού και λαμπτήρα καθώς και η συνολική ενεργός ισχύς (W) του φωτιστικού συστήματος σύμφωνα με τα διεθνή πρότυπα : IES-LM-79-08 (2008) & EN 13032-1 (2005-03-11).

Γ. Επίσημη Έκθεση Μετρήσεων του προσφερόμενου φωτιστικού σώματος και λαμπτήρα, η οποία θα έχει εκδοθεί από αναγνωρισμένο εργαστήριο η οποία θα συνοδεύεται από σχετική Βεβαίωση του Εργαστηρίου, βάσει της οποίας θα πιστοποιείται ο κωδικός ονομασίας του κάθε προσφερόμενου φωτιστικού και λαμπτήρα καθώς και η συνολική φωτεινή ροή (σε Lumen) του φωτιστικού συστήματος σύμφωνα με τα διεθνή πρότυπα : IES-LM-79-08 (2008) & EN 13032-1 (2005-03-11).

Δ. Φωτοτεχνικές μελέτες από αναγνωρισμένο φορέα, έτσι ώστε να προκύπτει ότι καλύπτονται οι απαιτήσεις φωτισμού κατά το πρότυπο EN 13201 για τις τυπικές οδούς όπως αυτές απεικονίζονται στην υπ'αρ. Π11/2018 Μελέτη (Παράρτημα Α) της παρούσης διακήρυξης.

Ε. Όλα τα απαραίτητα πιστοποιητικά CE (765/2008/EK) τα οποία θα φέρουν το όνομα του κατασκευαστή του τελικού προϊόντος ή το όνομα του υποψήφιου οικονομικού φορέα (εξουσιοδοτημένου αντιπρόσωπου εφ' όσον δεν είναι υποψήφιος ο ίδιος ο κατασκευαστής του τελικού προσφερόμενου προϊόντος σύμφωνα με τον κανονισμό 765/2008/EK Κεφ. IV άρθρο 30 παρ.1), ο οποίος καθίσταται ως ο αποκλειστικά υπεύθυνος για την διακίνηση των προϊόντων εντός της αγοράς της Ε.Ε., κατά EMC 2014/30/EU και LVD 2014/35/EU έτσι ώστε να διασφαλίζεται πλήρως η ασφαλής λειτουργία αυτών και αναλυτικότερα να συμμορφώνονται με τα παρακάτω πρότυπα (standards) ασφαλούς λειτουργίας της Ευρωπαϊκής Ένωσης:

Για τα φωτιστικά σώματα LED:

EN 55015, EN 61547, EN 61000-3-2, EN 61000-3-3, EN 60598-1, EN 60598-2-3 και EN 62471

Για τους λαμπτήρες LED :

EN 55015, EN 61547, EN 61000-3-2, EN 61000-3-3, EN 62560, EN 62321 και EN 62471.

Από τα πιστοποιητικά CE θα πρέπει επί ποινή αποκλεισμού να προκύπτει το όνομα του εργαστηρίου στο οποίο πραγματοποιήθηκαν οι εργαστηριακοί έλεγχοι καθώς και ο ειδικός αριθμός εργαστηριακού ελέγχου (test report number) των προσφερόμενων φωτιστικών και λαμπτήρων έτσι ώστε η Αναθέτουσα να προβεί στον απαιτούμενο έλεγχο διαπίστευσης των παραπάνω προτύπων για το κάθε προσφερόμενο είδος φωτιστικού και λαμπτήρα.

Επιπλέον απαιτείται για τα εργαστήρια στα οποία πραγματοποιήθηκαν οι έλεγχοι συμμόρφωσης με τα παραπάνω πρότυπα EN των πιστοποιητικών CE, η προσκόμιση διαπίστευσης κατά ISO/IEC 17025 από ανεξάρτητο φορέα διαπίστευσης.

ΣΤ. Δήλωση συμμόρφωσης του κατασκευαστή των τελικών προσφερόμενων προϊόντων, η οποία πιστοποιεί ότι τα προσφερόμενα φωτιστικά και λαμπτήρες LED συμμορφώνονται με τον ευρωπαϊκό κανονισμό RoHS, για περιορισμό χρήσης ορισμένων επικινδύνων ουσιών.

Β.5. Για την απόδειξη της μη συνδρομής των λόγων αποκλεισμού της παραγράφου 2.2.7. (Πρότυπα διασφάλισης ποιότητας και πρότυπα περιβαλλοντικής διαχείρισης) οι προσφέροντες οικονομικοί φορείς προσκομίζουν αντίστοιχα επί ποινή αποκλεισμού τα παρακάτω:

Για την παράγραφο 2.2.7.1) οι υποψήφιοι οικονομικοί φορείς προσκομίζουν βεβαίωση συμμετοχής τους σε εγκεκριμένο σύστημα εναλλακτικής διαχείρισης ΑΗΗΕ (όπως προβλέπεται από το Ν.2939/2001 & την Κ.Υ.Α. με αριθμό Η.Π. 23615/651/Ε.103 για τις συγκεκριμένες κατηγορίες των διαγωνιζόμενων προϊόντων (φωτιστικά είδη και λαμπτήρες) καθώς επίσης και το πιστοποιητικό εγγραφής τους στο Εθνικό Μητρώο Παραγωγών (ΕΜΠΑ) του **Ε.Ο.ΑΝ.** σύμφωνα με το άρθρο 17 της παραπάνω Κ.Υ.Α. με τον **Αριθμό Μητρώου Παραγωγού (ΑΜΠ)** από εγκεκριμένο από το Υπουργείο σύστημα, σύμφωνα με το παράρτημα ΙΑ του **Π.Δ. 117/2004 (ΦΕΚ. 82Α)**. Η παρούσα προϋπόθεση ισχύει για όλους ανεξαρτήτως τους οικονομικούς φορείς, σύμφωνα με το ΦΕΚ Τεύχος Β' αρ. Φύλλου 538/22/02/2017 " Τροποποίηση της υπ' αριθ. 181504/2016 υπουργικής απόφασης" βάσει της οποίας "το πιστοποιητικό εγγραφής στο Ε.Μ.ΠΑ. εντάσσεται στα στοιχεία που απαιτούνται σύμφωνα με τις σχετικές διατάξεις της κείμενης νομοθεσίας , ως προϋπόθεση για την διάθεση ενός προϊόντος στην Ελληνική αγορά και διασφαλίζει στο πλαίσιο εφαρμογής του ν. 4412/2016 το δικαίωμα συμμετοχής των παραγωγών - διακινητών ΗΗΕ σε δημόσιους διαγωνισμούς όπως αυτά ισχύουν μέχρι σήμερα.

Για την παράγραφο 2.2.7.2) οι υποψήφιοι οικονομικοί φορείς προσκομίζουν πιστοποιητικό διασφάλισης διαχείρισης ποιότητας EN ISO 9001:2015 του κατασκευαστικού οίκου του τελικού προσφερόμενου προϊόντος από το οποίο θα προκύπτει το σχετικό με τον διαγωνισμό αντικείμενο.

Για την παράγραφο 2.2.7.3) οι υποψήφιοι οικονομικοί φορείς προσκομίζουν πιστοποιητικό περιβαλλοντικής διαχείρισης EN ISO 14001:2015 του κατασκευαστικού οίκου του τελικού προσφερόμενου προϊόντος από το οποίο θα προκύπτει το σχετικό με τον διαγωνισμό αντικείμενο.

Για την παράγραφο 2.2.7.4) οι υποψήφιοι οικονομικοί φορείς (όταν αυτοί δεν είναι ο κατασκευαστικός οίκος του τελικού προσφερόμενου προϊόντος) προσκομίζουν πιστοποιητικό διασφάλισης διαχείρισης ποιότητας EN ISO 9001:2015 από το οποίο θα προκύπτει το σχετικό με τον διαγωνισμό αντικείμενο.

Για την παράγραφο 2.2.7.5) οι υποψήφιοι οικονομικοί φορείς (όταν αυτοί δεν είναι ο κατασκευαστικός οίκος του τελικού προσφερόμενου προϊόντος) προσκομίζουν πιστοποιητικό περιβαλλοντικής διαχείρισης EN ISO 14001:2015 από το οποίο θα προκύπτει το σχετικό με τον διαγωνισμό αντικείμενο.

Σύμφωνα με το άρθρο 82 του ν. 4412/2016 αναγνωρίζονται ισοδύναμα πιστοποιητικά από οργανισμούς εδρεύοντες σε άλλα κράτη - μέλη. Επίσης, γίνονται δεκτά άλλα αποδεικτικά στοιχεία για ισοδύναμα μέτρα διασφάλισης ποιότητας, εφόσον ο ενδιαφερόμενος οικονομικός φορέας δεν είχε τη δυνατότητα να αποκτήσει τα εν λόγω πιστοποιητικά εντός των σχετικών προθεσμιών για λόγους για τους οποίους δεν ευθύνεται ο ίδιος, υπό την προϋπόθεση ότι ο οικονομικός φορέας αποδεικνύει ότι τα προτεινόμενα μέτρα διασφάλισης ποιότητας πληρούν τα απαιτούμενα πρότυπα διασφάλισης ποιότητας ή τα απαιτούμενα βάσει του εφαρμοστέου συστήματος ή του προτύπου περιβαλλοντικής διαχείρισης αντίστοιχα.

Β.6. Για την απόδειξη της νόμιμης σύστασης και εκπροσώπησης, στις περιπτώσεις που ο οικονομικός φορέας είναι νομικό πρόσωπο, προσκομίζει τα κατά περίπτωση νομιμοποιητικά έγγραφα σύστασης και νόμιμης εκπροσώπησης (όπως καταστατικά, πιστοποιητικά μεταβολών, αντίστοιχα ΦΕΚ, συγκρότηση Δ.Σ. σε σώμα, σε περίπτωση Α.Ε., κλπ., ανάλογα με τη νομική μορφή του διαγωνιζόμενου). Από τα ανωτέρω έγγραφα πρέπει να προκύπτουν η νόμιμη σύστασή του, όλες οι σχετικές τροποποιήσεις των καταστατικών, το/τα πρόσωπο/α που δεσμεύει/ουν νόμιμα την εταιρία κατά την ημερομηνία διενέργειας του διαγωνισμού (νόμιμος εκπρόσωπος, δικαίωμα υπογραφής κλπ.), τυχόν τρίτοι, στους οποίους έχει χορηγηθεί εξουσία εκπροσώπησης, καθώς και η θητεία του/των ή/και των μελών του οργάνου διοίκησης/ νόμιμου εκπροσώπου. Οι ενώσεις οικονομικών φορέων που υποβάλλουν κοινή προσφορά, υποβάλλουν τα παραπάνω, κατά περίπτωση δικαιολογητικά, για κάθε οικονομικό φορέα που συμμετέχει στην ένωση.

Παραστατικό εκπροσώπησης σε περίπτωση υποβολής προσφοράς μέσω αντιπροσώπου. Εφ' όσον οι προμηθευτές συμμετέχουν στους διαγωνισμούς με αντιπροσώπους τους, υποβάλλουν βεβαίωση εκπροσώπησης (κατάλληλο έγγραφο εκπροσώπησης όπως πρακτικό ΔΣ, πληρεξούσιο, εξουσιοδότηση κλπ. αναλόγως της νομικής μορφής του συμμετέχοντος).

B.7. Οι ενώσεις οικονομικών φορέων που υποβάλλουν κοινή προσφορά, υποβάλλουν τα παραπάνω λόγω των ειδικών απαιτήσεων της διακήρυξης, του μέγεθος του έργου, του τρόπου υλοποίησης και χρηματοδότησής τους, κατά περίπτωση δικαιολογητικά, για κάθε οικονομικό φορέα που συμμετέχει στην ένωση, σύμφωνα με τα ειδικότερα προβλεπόμενα στο άρθρο 19 παρ. 2 του ν. 4412/2016.

2.3 Κριτήρια Ανάθεσης

2.3.1 Κριτήριο ανάθεσης

Κριτήριο ανάθεσης της σύμβασης, σύμφωνα με το άρθρο 86 και άρθρο 87 του ν.4412/2016.

Κριτήριο ανάθεσης της Προμήθειας είναι η πλέον συμφέρουσα από οικονομική άποψη προσφορά όπως αυτή προσδιορίζεται βάσει του κόστους, με χρήση προσέγγισης κόστους – αποτελεσματικότητας με κοστολόγηση του κύκλου ζωής, σύμφωνα με το άρθρο 87 του ν. 4412/2016. Η συγκριτική τιμή προσφοράς όπως ορίζεται εκφράζει το σταθμισμένο κόστος επένδυσης € ανά KWh του κύκλου ζωής της επένδυσης σε παρούσες αξίες σύμφωνα με της προβλέψεις στην παράγραφο 1 του άρθρου 87 του ν. 4412/2016.

Συγκεκριμένα λαμβάνει υπόψη ιδίως:

α) κόστος που βαρύνει την αναθέτουσα αρχή ή άλλους χρήστες, όπως: αα) το κόστος που σχετίζεται με την απόκτηση, ββ) το κόστος χρήσης, όπως για την κατανάλωση, γγ) το κόστος συντήρησης, δδ) το κόστος τέλους του κύκλου ζωής, όπως το κόστος συλλογής και ανακύκλωσης, ώστε η συνολική ενεργειακή απόδοση να έχει προτεραιότητα έναντι της ενεργειακής απόδοσης επιμέρους προϊόντων στο πλαίσιο της ίδιας δέσμης, αγοράζοντας τη δέσμη προϊόντων που πληροί το κριτήριο της ανώτερης κατηγορίας ενεργειακής απόδοσης ως εκάστοτε ισχύουν.

2.3.2 Βαθμολόγηση και κατάταξη προσφορών

Σύμφωνα με το άρθρο Ε παράγραφος Ε2 του Οδηγού Μελετών για τη Βελτίωση της Ενεργειακής Αποδοτικότητας σε Εγκαταστάσεις Οδοφωτισμού ΟΤΑ Α΄ & Β΄ όπως αυτός αναρτήθηκε από το Τ.Π.&Δ. και το Κ.Α.Π.Ε. τον Φεβρουάριο του 2017 και ισχύει. Επιπλέον γίνεται χρήση του παρακάτω μαθηματικού τύπου στο υπολογιστικό φύλλο excel (**ΠΑΡΑΡΤΗΜΑ Β** της παρούσας) όπως αυτό αναρτήθηκε από το Τ.Π.&Δ. και το Κ.Α.Π.Ε. τον Φεβρουάριο του 2017, και με χρήση αυτού από τους υποψήφιους οικονομικούς φορείς θα προκύπτει το Σταθμισμένο κόστος επένδυσης (€/MWh).

Το οικονομικό κριτήριο αξιολόγησης κόστους θα υπολογίζεται με τον κάτωθι μαθηματικό τύπο:

$$S_K = \frac{K_{\text{ΕΠΕΝ}} + \sum_{t=1}^{15} PV(K_{\text{ΜΕΤΑ},t})}{\sum_{t=1}^{15} (E_{\text{ΠΡΙΝ}} - E_{\text{ΜΕΤΑ},t})}$$

Όπου:

S_K = Σταθμισμένο κόστος επένδυσης (€/kWh)

$K_{\text{ΕΠΕΝ}}$ = Κόστος επένδυσης (€)

t = Χρόνος διάρκειας ζωής (λαμβάνεται ίσο με 15 χρόνια, δηλαδή ελάχιστος χρόνος ζωής πάνω από 50.000 ώρες/έτος, σύμφωνα με την 1^η Αναθεώρηση της Προσωρινής Εθνικής Τεχνικής Προδιαγραφής (ΠΕΤΕΠ 05-07-02-00 «Ανωδομή Φωτισμού» βάσει της με αριθμ. πρωτ. ΔΚΠ/οικ.1322/07.09.2016 εγκυκλίου 17 του Υπουργείου Υποδομών, Μεταφορών και Δικτύων),

PV = Παρούσα αξία

$K_{\text{ΜΕΤΑ}}$ = Ετήσιο κόστος λειτουργίας ΜΕΤΑ (€/έτος)

$E_{\text{ΠΡΙΝ}}$ = Ετήσια Κατανάλωση ηλεκτρικής ενέργειας ΠΡΙΝ (kWh/έτος)

$E_{\text{ΜΕΤΑ}}$ = Ετήσια Κατανάλωση ηλεκτρικής ενέργειας ΜΕΤΑ (kWh/έτος).

Η παρούσα αξία μιας μελλοντικής χρηματοροής, F , υπολογίζεται σύμφωνα με τον τύπο:

$$PV = \frac{F}{(1 + p)^i}$$

Όπου:

F = το κεφάλαιο (€)
 p = Επιτόκιο προεξόφλησης (=5%)

Το σταθμισμένο κόστος επένδυσης (S_k) και η παρούσα αξία (PV) υπολογίζονται στο Υπολογιστικό Φύλλο Ενεργειακής Αναβάθμισης Οδοφωτισμού των ΟΤΑ.

Ο παραπάνω τύπος αποτελεί τον ακριβή τρόπο υπολογισμού της συγκριτικής τιμής προσφοράς σύμφωνα με το άρθρο 86 παράγραφος 13 του Ν.4412/2016. Η συγκριτική τιμή προσφοράς όπως ορίζεται εκφράζει το σταθμισμένο κόστος ανά KWh του κύκλου ζωής της επένδυσης σε παρούσες αξίες σύμφωνα με της προβλέψεις στην παράγραφο 1 του άρθρου 87.

Ο οικονομικός φορέας με το χαμηλότερο σταθμισμένο κόστος επένδυσης (€/ KWh) κηρύσσεται ως ο Ανάδοχος της Προμήθειας.

Οι προσφερόμενες τιμές βάσει των οποίων θα προκύπτει το κόστος της επένδυσης ($K_{EΠΕΝ}$) θα πρέπει να είναι ίσες ή χαμηλότερες από τις ενδεικτικές τιμές των προσφερόμενων ειδών όπως αυτές προσδιορίζονται στην μελέτη (Παράρτημα Α) του τεύχους της διακήρυξης.

Προσφορές που θα φέρουν τιμές υψηλότερες των ενδεικτικών τιμών του προϋπολογισμού της Μελέτης (όπως αυτές αποτυπώνονται στο Παράρτημα Α) θα απορρίπτονται ως απαράδεκτες και δεν θα αξιολογούνται.

Η αξιολόγηση των προσφορών θα στηριχθεί αποκλειστικά και μόνο στα ανωτέρω κριτήρια.

Επισημαίνεται ότι, η κατάταξη των προσφορών η οποία προκύπτει από το σύστημα της πλατφόρμας του Ε.Σ.Η.Δ.Η.Σ. δεν λαμβάνεται υπόψη, διότι το σύστημα δεν είναι προσαρμοσμένο για την επιλογή αναδόχου βάσει του σταθμισμένου κόστους επένδυσης (€/ KWh).

2.4 Κατάρτιση - Περιεχόμενο Προσφορών

2.4.1 Γενικοί όροι υποβολής προσφορών

Οι προσφορές υποβάλλονται με βάση τις απαιτήσεις που ορίζονται στο Παράρτημα Α της Διακήρυξης, για το σύνολο της προκηρυχθείσας ποσότητας της προμήθειας.

Όλα τα δικαιολογητικά συμμετοχής θα προσκομίζονται σε πρωτότυπα ή θεωρημένα αντίγραφα όπως ορίζεται στο άρθρ. 1 του Ν. 4250/14 και η έλλειψη κάποιου αποτελεί λόγω αποκλεισμού από το διαγωνισμό.

Δεν μπορεί κανείς να εκπροσωπεί στην ίδια δημοπρασία περισσότερες από μία εταιρείες ή ενώσεις προμηθευτών, ούτε να συμμετάσχει χωριστά για τον εαυτό του και να εκπροσωπεί και εταιρεία. Στην περίπτωση αυτή αποκλείονται όλες οι προσφορές.

Όλες οι υπεύθυνες δηλώσεις θα είναι επικυρωμένες από αρμόδια Αρχή. Επίσης, επί ποινή αποκλεισμού όλα τα απαιτούμενα δικαιολογητικά τα οποία εμπεριέχονται στον φάκελο της προσφοράς καθώς και η συσκευασία των δειγμάτων θα φέρουν την σφραγίδα και υπογραφή του νομίμου εκπροσώπου της διαγωνιζόμενης εταιρείας (οποιασδήποτε νομικής μορφής).

Προσφορές που είναι αόριστες και δεν μπορούν να εκτιμηθούν ή περιέχουν ουσιώδη απόκλιση από τους όρους διακήρυξης και τις τεχνικές προδιαγραφές ή υστερούν σε σχέση με αυτές ή θέτουν όρο αναπροσαρμογής τιμών απορρίπτονται.

Στον διαγωνισμό δεν γίνονται δεκτές αντιπροσφορές ή προσφορές που θέτουν όρο αναπροσαρμογής. Σε περίπτωση υποβολής τους απορρίπτονται ως απαράδεκτες. Δεν επιτρέπονται εναλλακτικές προσφορές.

Η ένωση οικονομικών φορέων υποβάλλει κοινή προσφορά, η οποία υπογράφεται υποχρεωτικά ψηφιακά (όλα τα δικαιολογητικά και έγγραφα τα οποία βρίσκονται εντός του φακέλου της Προσφοράς) είτε από όλους τους οικονομικούς φορείς που αποτελούν την ένωση, είτε από εκπρόσωπό τους νομίμως εξουσιοδοτημένο με ειδικό συμβολαιογραφικό πληρεξούσιο και με ρητή και ειδική σχετική εντολή. Στην προσφορά, απαραίτητως πρέπει να προσδιορίζεται η έκταση και το είδος της συμμετοχής του (συμπεριλαμβανομένης της κατανομής αμοιβής μεταξύ τους) κάθε μέλους της ένωσης, καθώς και ο εκπρόσωπος/συντονιστής αυτής.

2.4.2 Χρόνος και Τρόπος υποβολής προσφορών

Χρόνος και τρόπος υποβολής Προσφορών

[Ηλεκτρονική Διαδικασία]

2.4.2.1. Οι προσφορές υποβάλλονται από τους ενδιαφερόμενους ηλεκτρονικά, μέσω της διαδικτυακής πύλης www.promitheus.gov.gr του ΕΣΗΔΗΣ, μέχρι την καταληκτική ημερομηνία και ώρα που ορίζει η παρούσα διακήρυξη (άρθρο 1.5), στην Ελληνική Γλώσσα, σε ηλεκτρονικό φάκελο, σύμφωνα με τα αναφερόμενα στο ν.4412/2016 , ιδίως άρθρα 36 και 37 και την Υπουργική Απόφαση αριθμ. Π1/2390/2013 (ΦΕΚ 2677/Β – 21.10.13) «Τεχνικές λεπτομέρειες και διαδικασίες λειτουργίας του Εθνικού Συστήματος Ηλεκτρονικών Δημοσίων Συμβάσεων (Ε.Σ.Η.ΔΗ.Σ)»^{16 17}.

Για τη συμμετοχή στο διαγωνισμό οι ενδιαφερόμενοι οικονομικοί φορείς απαιτείται να διαθέτουν ψηφιακή υπογραφή, χορηγούμενη από πιστοποιημένη αρχή παροχής ψηφιακής υπογραφής και να εγγραφούν στο ηλεκτρονικό σύστημα (ΕΣΗΔΗΣ- Διαδικτυακή πύλη www.promitheus.gov.gr) ακολουθώντας την κατωτέρω διαδικασία εγγραφής του άρθρου 3 παρ. 3.2 έως 3.4 της Υπουργικής Απόφασης αριθμ. Π1/2390/2013 (ΦΕΚ 2677/Β – 21.10.13) «Τεχνικές λεπτομέρειες και διαδικασίες λειτουργίας του Εθνικού Συστήματος Ηλεκτρονικών Δημοσίων Συμβάσεων (Ε.Σ.Η.ΔΗ.Σ)»

2.4.2.2. Ο χρόνος υποβολής της προσφοράς και οποιαδήποτε ηλεκτρονική επικοινωνία μέσω του συστήματος βεβαιώνεται αυτόματα από το σύστημα με υπηρεσίες χρονοσήμανσης, σύμφωνα με τα οριζόμενα στο άρθρο 37 του ν. 4412/2016 και το άρθρο 6 της ως άνω Υπουργικής Απόφασης.

Μετά την παρέλευση της καταληκτικής ημερομηνίας και ώρας, δεν υπάρχει η δυνατότητα υποβολής προσφοράς στο Σύστημα. Σε περιπτώσεις τεχνικής αδυναμίας λειτουργίας του ΕΣΗΔΗΣ, η αναθέτουσα αρχή θα ρυθμίσει τα της συνέχειας του διαγωνισμού με σχετική ανακοίνωσή της¹⁸.

2.4.2.3. Οι οικονομικοί φορείς υποβάλλουν με την προσφορά τους τα ακόλουθα:

(α) έναν (υπο)φάκελο με την ένδειξη «Δικαιολογητικά Συμμετοχής –Τεχνική Προσφορά» στον οποίο περιλαμβάνονται τα κατά περίπτωση απαιτούμενα δικαιολογητικά και η τεχνική προσφορά σύμφωνα με τις διατάξεις της κείμενης νομοθεσίας και την παρούσα.

(β) έναν (υπο)φάκελο με την ένδειξη «Οικονομική Προσφορά» στον οποίο περιλαμβάνεται η οικονομική προσφορά του οικονομικού φορέα και τα κατά περίπτωση απαιτούμενα δικαιολογητικά.

¹⁶ Η εν λόγω Υπουργική Απόφαση εξακολουθεί να ισχύει μέχρι την έκδοση των Υπουργικών Αποφάσεων των παρ. 5 του άρθρου 36 και της παρ. 6 του άρθρου 37 του ν. 4412/2016

¹⁷ Συσχέτιση με άρθρο (Γλώσσα) και (Επικοινωνία) της διακήρυξης (ιδίως εφόσον κατ'επιλογή της Α.Α. εφαρμόζονται οι παρ. 1 και 5 του άρθρου 22 του ν. 4412/2016)

¹⁸ Πρβλ άρθρο 37 παρ. 4 του ν. 4412/2016

Από τον προσφέροντα σημαίνονται με χρήση του σχετικού πεδίου του συστήματος τα στοιχεία εκείνα της προσφοράς του που έχουν εμπιστευτικό χαρακτήρα¹⁹, σύμφωνα με τα οριζόμενα στο άρθρο 21 του ν. 4412/16 . Εφόσον ένας οικονομικός φορέας χαρακτηρίζει πληροφορίες ως εμπιστευτικές, λόγω ύπαρξης τεχνικού ή εμπορικού απορρήτου, στη σχετική δήλωσή του, αναφέρει ρητά όλες τις σχετικές διατάξεις νόμου ή διοικητικές πράξεις που επιβάλλουν την εμπιστευτικότητα της συγκεκριμένης πληροφορίας.

Δεν χαρακτηρίζονται ως εμπιστευτικές πληροφορίες σχετικά με τις τιμές μονάδος, τις προσφερόμενες ποσότητες, την οικονομική προσφορά και τα στοιχεία της τεχνικής προσφοράς που χρησιμοποιούνται για την αξιολόγησή της.

2.4.2.4. Εφόσον οι απαιτήσεις της προκήρυξης για την τεχνική και οικονομική προσφορά δεν έχουν αποτυπωθεί στις ειδικές ηλεκτρονικές φόρμες του συστήματος, ο οικονομικός φορέας επισυνάπτει στην τεχνική και οικονομική του προσφορά ψηφιακά υπογεγραμμένα τα σχετικά ηλεκτρονικά αρχεία (pdf).

2.4.2.5. Ο χρήστης - οικονομικός φορέας υποβάλλει τους ανωτέρω (υπο)φακέλους μέσω του Συστήματος, όπως περιγράφεται παρακάτω:

Τα στοιχεία και δικαιολογητικά για τη συμμετοχή του οικονομικού φορέα στη διαδικασία υποβάλλονται από αυτόν ηλεκτρονικά σε μορφή αρχείων τύπου .pdf και εφόσον έχουν συνταχθεί/παραχθεί από τον ίδιο, φέρουν ορατή μη κρυπτογραφημένη ψηφιακή υπογραφή σκληρής αποθήκευσης, χωρίς να απαιτείται θεώρηση γνησίου της υπογραφής.

Από το Σύστημα εκδίδεται ηλεκτρονική απόδειξη υποβολής προσφοράς, η οποία αποστέλλεται στον οικονομικό φορέα με μήνυμα ηλεκτρονικού ταχυδρομείου.

Εντός τριών (3) εργασίμων ημερών και μετά από την ηλεκτρονική υποβολή των ως άνω στοιχείων και δικαιολογητικών προσκομίζονται υποχρεωτικά από τον οικονομικό φορέα στην αναθέτουσα αρχή, τα δείγματα όλων των προσφερόμενων προϊόντων, καθώς επίσης σε έντυπη μορφή και σε σφραγισμένο φάκελο, τα στοιχεία της ηλεκτρονικής προσφοράς τα οποία απαιτείται να προσκομισθούν σε πρωτότυπη μορφή σύμφωνα με τον ν. 4250/2014. Τέτοια στοιχεία και δικαιολογητικά είναι ενδεικτικά η εγγυητική επιστολή συμμετοχής, τα πρωτότυπα έγγραφα τα οποία έχουν εκδοθεί από ιδιωτικούς φορείς και δεν φέρουν επικύρωση από δικηγόρο, καθώς και τα έγγραφα που φέρουν τη Σφραγίδα της Χάγης (Apostille). Δεν προσκομίζονται σε έντυπη μορφή στοιχεία και δικαιολογητικά τα οποία φέρουν ψηφιακή υπογραφή, τα ΦΕΚ, τα τεχνικά φυλλάδια και όσα προβλέπεται από το ν. 4250/2014 ότι οι φορείς υποχρεούνται να αποδέχονται σε αντίγραφα των πρωτοτύπων.

Στην περίπτωση που ο οικονομικός φορέας δεν προσκομίσει καθόλου το ανωτέρω φυσικό αρχείο ή το προσκομίσει εκπρόθεσμα τότε η ηλεκτρονική προσφορά του δεν αποσφραγίζεται και απορρίπτεται από την ηλεκτρονική διαδικασία του διαγωνισμού στο ΕΣΗΔΗΣ.

Αναλυτικά :

Οι οικονομικοί φορείς προσκομίζουν φυσικό σφραγισμένο φάκελο, στο εξωτερικό μέρος του οποίου αναγράφονται τα εξής:

- ΠΡΟΣΦΟΡΑ
ΠΡΟΣ: ΔΗΜΟ ΞΑΝΘΗΣ
- Αριθμός Διακήρυξης:
- Τίτλος της Προμήθειας **“ΕΞΟΙΚΟΝΟΜΗΣΗ ΕΝΕΡΓΕΙΑΣ ΣΤΟ ΔΗΜΟΤΙΚΟ ΦΩΤΙΣΜΟ ΜΕ ΤΗΝ ΠΡΟΜΗΘΕΙΑ & ΕΓΚΑΤΑΣΤΑΣΗ ΦΩΤΙΣΤΙΚΩΝ ΣΩΜΑΤΩΝ ΤΥΠΟΥ LED & ΤΗΝ ΠΡΟΜΗΘΕΙΑ ΛΑΜΠΤΗΡΩΝ ΤΥΠΟΥ LED”**
- Η καταληκτική ημερομηνία (ημερομηνία λήξης προθεσμίας υποβολής προσφορών), όπως ορίζεται στο Άρθ. 1.5 της παρούσης.
- Τα στοιχεία του οικονομικού φορέα.

¹⁹ Πρβλ άρθρο 11, παρ. 1.11 της ως άνω υπουργικής απόφασης
Σελίδα | 33

Εντός του ανωτέρω, κυρίως φακέλου, περιλαμβάνονται οι κάτωθι υποφάκελοι, οι οποίοι θα φέρουν εξωτερικά όλες τις ενδείξεις του κυρίως φακέλου.

α) Φάκελος Δικαιολογητικών Συμμετοχής - Τεχνικής Προσφοράς

γ) Φάκελος Οικονομικής Προσφοράς (Παράρτημα Γ της παρούσης)

Εξωτερικά στην συσκευασία των δειγμάτων θα αναγράφονται τα εξής :

- ΠΑΡΑΡΤΗΜΑ ΠΡΟΣΦΟΡΑΣ
- ΠΡΟΣ: ΔΗΜΟ ΞΑΝΘΗΣ
- Αριθμός Διακήρυξης: 2679/2019
- Τίτλος της Προμήθειας : **“ΕΞΟΙΚΟΝΟΜΗΣΗ ΕΝΕΡΓΕΙΑΣ ΣΤΟ ΔΗΜΟΤΙΚΟ ΦΩΤΙΣΜΟ ΜΕ ΤΗΝ ΠΡΟΜΗΘΕΙΑ & ΕΓΚΑΤΑΣΤΑΣΗ ΦΩΤΙΣΤΙΚΩΝ ΣΩΜΑΤΩΝ ΤΥΠΟΥ LED & ΤΗΝ ΠΡΟΜΗΘΕΙΑ ΛΑΜΠΤΗΡΩΝ ΤΥΠΟΥ LED ”**
- Η καταληκτική ημερομηνία (ημερομηνία λήξης προθεσμίας υποβολής προσφορών), όπως ορίζεται στο Άρθ. 1.5 της παρούσης.
- Τα στοιχεία του οικονομικού φορέα.

Η αναθέτουσα αρχή μπορεί να ζητεί από προσφέροντες και υποψήφιους σε οποιοδήποτε χρονικό σημείο κατά την διάρκεια της διαδικασίας, να υποβάλλουν σε έντυπη μορφή και σε εύλογη προθεσμία όλα ή ορισμένα δικαιολογητικά και στοιχεία που έχουν υποβάλει ηλεκτρονικά, όταν αυτό απαιτείται για την ορθή διεξαγωγή της διαδικασίας²⁰.

2.4.3 Περιεχόμενα Φακέλου «Δικαιολογητικά Συμμετοχής- Τεχνική Προσφορά»

2.4.3.1 Τα στοιχεία και δικαιολογητικά για την συμμετοχή των προσφερόντων στη διαγωνιστική διαδικασία περιλαμβάνουν²¹: α) το Ευρωπαϊκό Ενιαίο Έγγραφο Προμήθειας (Ε.Ε.Ε.Π.), όπως προβλέπεται στην παρ. 1 και 3 του άρθρου 79 του ν. 4412/2016 και β) την εγγύηση συμμετοχής, όπως προβλέπεται στο άρθρο 72 του Ν.4412/2016 και τα άρθρα 2.1.5 και 2.2.2 αντίστοιχα της παρούσας διακήρυξης. γ) τα απαιτούμενα δικαιολογητικά (Αποδεικτικά μέσα) της παραγράφου 2.2.9.2.

Οι προσφέροντες συμπληρώνουν το σχετικό πρότυπο Ε.Ε.Ε.Π. το οποίο έχει αναρτηθεί, σε μορφή αρχείων τύπου XLM και PDF, στη διαδικτυακή πύλη www.promitheus.gov.gr του ΕΣΗΔΗΣ και αποτελεί αναπόσπαστο τμήμα της διακήρυξης (Παράρτημα Δ).

Το εν λόγω πρότυπο υποβάλλεται σύμφωνα με τις αναρτημένες στον ως άνω διαδικτυακό τόπο οδηγίες - ανακοίνωση της Γενικής Γραμματείας Εμπορίου και Προστασίας Καταναλωτή του Υπουργείου Οικονομίας και Ανάπτυξης “Ευρωπαϊκό Ενιαίο Έγγραφο Σύμβασης (ESPD)”.

http://www.promitheus.gov.gr/webcenter/faces/oracle/webcenter/page/scopedMD/sd0cb90ef_26cf_4703_99d5_1561ceff660f/Page226.jspx?_afLoop=3486624636403629#%40%3F_afLoop%3D3486624636403629%26_adf.ctrl-state%3Dcoa43tonq_61

Η εγγυητική επιστολή συμμετοχής προσκομίζεται σε έντυπη μορφή (πρωτότυπο) εντός τριών (3) εργασίμων ημερών από την ηλεκτρονική υποβολή (σύμφωνα με το υπόδειγμα ΠΑΡΑΡΤΗΜΑ ΣΤ).

Οι ενώσεις οικονομικών φορέων που υποβάλλουν κοινή προσφορά, υποβάλλουν το Ε.Ε.Ε.Π. για κάθε οικονομικό φορέα που συμμετέχει στην ένωση.

²⁰ Σε περίπτωση που, με βάση το κριτήριο ανάθεσης, κρίνεται σκόπιμο από την Α.Α. να προσκομιστούν στοιχεία πρόσφορα να αποδείξουν την οικονομική προσφορά, ιδίως όταν αυτή περιλαμβάνει ανάλυση κόστους, περιγράφεται στο περιεχόμενο του υποφακέλου οικονομικής προσφοράς και ο τρόπος υποβολής τους

²¹ Βλ. άρθρο 93 περ. α του ν. 4412/2016

2.4.3.2 Η τεχνική προσφορά θα πρέπει να καλύπτει όλες τις απαιτήσεις και τις προδιαγραφές που έχουν τεθεί από την αναθέτουσα αρχή με το κεφάλαιο “Τεχνικές Προδιαγραφές” του Παραρτήματος Α της Διακήρυξης, περιγράφοντας ακριβώς πώς οι συγκεκριμένες απαιτήσεις και προδιαγραφές πληρούνται. Περιλαμβάνει ιδίως τα έγγραφα και δικαιολογητικά, βάσει των οποίων θα αξιολογηθεί η καταλληλότητα – Τεχνική επάρκεια του υποψήφιου οικονομικού φορέα καθώς και η καταλληλότητα των προσφερόμενων ειδών.

Ειδικότερα εκτός από τα παραπάνω αναφερόμενα “αποδεικτικά μέσα” της παραγράφου 2.2.9.2 εντός της τεχνικής προσφοράς θα εμπεριέχονται επί ποινή αποκλεισμού τα ακόλουθα :

- α) Συμπληρωμένος πίνακας Τεχνικής προσφοράς με τις απαραίτητες πληροφορίες όπως αυτές φαίνονται στο παρακάτω υπόδειγμα:

ΠΙΝΑΚΑΣ ΤΕΧΝΙΚΗΣ ΠΡΟΣΦΟΡΑΣ					
α/α	Κωδικός	Μ.Μ.	Ποσότητα	Εταιρία Κατασκευής	Τύπος Μοντέλου
Χρόνος Παράδοσης:					
Χρόνος Εγγύησης:					

- β) Υπεύθυνη δήλωση του Ν. 1599/1986, όπως εκάστοτε ισχύει , στην οποία θα δηλώνονται:
- η χώρα κατασκευής και προελεύσεως του τελικού προσφερομένου είδους.
 - το εργοστάσιο στο οποίο θα κατασκευαστεί το τελικό υπό προμήθεια είδος, ο τόπος εγκατάστασης του και το έτος παραγωγής των προσφερόμενων προϊόντων.
 - η συμμόρφωση των προσφερόμενων ειδών με τις τεχνικές προδιαγραφές της διακήρυξης
 - ότι ο συμμετέχων οικονομικός φορέας είναι σε θέση να εξασφαλίσει τη δυνατότητα παροχής ανταλλακτικών για πέντε (5) έτη τουλάχιστον από την ημερομηνία λήξης του χρόνου εγγύησης των προσφερόμενων φωτιστικών,
- γ) Αναλυτική Τεχνική περιγραφή του κάθε προσφερόμενου είδους σύμφωνα με όσα προβλέπονται από την μελέτη και τις τεχνικές προδιαγραφές υλικών που θέτει η παρούσα διακήρυξη (ΠΑΡΑΡΤΗΜΑ Α).
- δ) Τα IES αρχεία των προσφερόμενων φωτιστικών και λαμπτήρων LED σε ηλεκτρονική μορφή.
- ε) Διαγράμματα διάχυσης φωτός για το κάθε προσφερόμενο προϊόν.
- στ) Όταν ο υποψήφιος οικονομικός φορέας στον διαγωνισμό δεν είναι ο ίδιος ο κατασκευαστής των τελικών προσφερόμενων προϊόντων αλλά έμπορος, απαιτείται επί ποινή αποκλεισμού να προσκομίσει συμβόλαιο αντιπροσώπευσης το οποίο θα έχει συνάψει με τον οίκο κατασκευής των τελικών προσφερόμενων προϊόντων (φωτιστικών και λαμπτήρων LED), το οποίο θα εμπεριέχει τον όρο κάλυψης απευθείας από τον κατασκευαστή προς την Αναθέτουσα, οποιασδήποτε αστοχίας και αν προκύψει κατά τον χρόνο της 10ετους εγγύησης καλής λειτουργίας που δίνεται ανά προϊόν από τον υποψήφιο οικονομικό φορέα (επικυρωμένο από αρμόδια αρχή ανά χώρα προέλευσης του κατασκευαστή, το οποίο θα φέρει επίσημη μετάφραση στην Ελληνική από το Υπουργείο Εξωτερικών). Στην περίπτωση που ο υποψήφιος οικονομικός φορέας στο διαγωνισμό δεν είναι ο επίσημος αντιπρόσωπος του οίκου κατασκευής των τελικών προσφερόμενων προϊόντων (φωτιστικών και λαμπτήρων LED), απαιτείται επί ποινή αποκλεισμού, η προσκόμιση από αυτόν επίσημης βεβαίωσης (επικυρωμένη από αρμόδια αρχή, ανά χώρα προέλευσης του κατασκευαστή, η οποία θα φέρει επίσημη μετάφραση στην Ελληνική από το Υπουργείο Εξωτερικών) κάλυψης απευθείας από τον κατασκευαστή προς την Αναθέτουσα οποιασδήποτε αστοχίας και αν προκύψει κατά τον χρόνο της 10ετους εγγύησης καλής λειτουργίας που δίνεται από τον υποψήφιο οικονομικό φορέα ανά προϊόν.

- ζ) Βεβαίωση εξυπηρέτησης (Service) μετά την πώληση προϊόντων καθώς και τεχνικής βοήθειας εκ μέρους του υποψήφιου οικονομικού φορέα.
- η) Επίσημο κατάλογο (prospectus) του κατασκευαστή καθώς και του υποψήφιου οικονομικού φορέα ο οποίος θα περιλαμβάνει τα προσφερόμενα φωτιστικά και λαμπτήρες, ο οποίος θα αποδεικνύει ότι τα προσφερόμενα είδη είναι από τα κύρια είδη της δραστηριότητας του συμμετέχοντα οικονομικού φορέα και θα είναι δημοσιευμένος στο επίσημο site του διαγωνιζόμενου οικονομικού φορέα, έτσι ώστε η υπηρεσία να μπορεί εύκολα να διαπιστώσει την αυθεντικότητα αυτού, καθώς επίσης να διαπιστεύσει τα ειδικά τεχνικά στοιχεία των προσφερόμενων προϊόντων τα οποία έχουν υποβληθεί εντός του φακέλου προσφοράς.
- θ) Γραπτή εγγύηση του κατασκευαστή του τελικού προσφερόμενου είδους (φωτιστικά και λαμπτήρες LED) καθώς και υπεύθυνης δήλωσης του υποψήφιου οικονομικού φορέα σύμφωνα με τα οριζόμενα του άρθρου 6.6 (εγγυημένη λειτουργία της προμήθειας) της παρούσης.
- ι) Στην περίπτωση χρήσης υπερβολών από τον υποψήφιο οικονομικό φορέα απαιτείται η προσκόμιση υπεύθυνης δήλωσης του υποψήφιου οικονομικού φορέα στην οποία θα αναφέρονται τα πλήρη στοιχεία του/των υπερβολών καθώς και το τμήμα της σύμβασης που προτίθεται να αναθέσει ως υπερβολή σύμφωνα με το άρθρο 58 του ν. 4412/2016.

2.4.4 Περιεχόμενα Φακέλου «Οικονομική Προσφορά» / Τρόπος σύνταξης και υποβολής οικονομικών προσφορών

Η Οικονομική Προσφορά συντάσσεται με βάση το αναγραφόμενο στο άρθρο 2.3 της παρούσας κριτήριο ανάθεσης με χρήση από τους υποψήφιους οικονομικούς φορείς του υπολογιστικού φύλλου (excel) Παράρτημα Β της παρούσης. Η συγκριτική τιμή προσφοράς όπως ορίζεται εκφράζει το **σταθμισμένο κόστος επένδυσης € ανά KWh** του κύκλου ζωής της επένδυσης σε παρούσες αξίες σύμφωνα με της προβλέψεις στην παράγραφο 1 του άρθρου 87 του ν. 4412/2016.

Οι υποψήφιοι οικονομικοί φορείς τοποθετώντας στις διαμορφούμενες (ξεκλειδωτες με κίτρινο φόντο) θέσεις του υπολογιστικού φύλλου (Παράρτημα Β της παρούσης) την προσφερόμενη τιμή ανά εγκατεστημένο βραχίονα (πίνακας Γενικά δεδομένα - θέση Τιμή Μονάδας σε € προμήθειας και εγκατάστασης βραχίονα) , τις προσφερόμενες τιμές ανά φωτιστικό σώμα εγκατεστημένο σε πλήρη λειτουργία και την προσφερόμενη τιμή ανά λαμπτήρα (πίνακας Νέα ΦΣ – θέση Τιμή Μονάδος), καθώς επίσης και τα ποιοτικά στοιχεία απόδοσης (πίνακας Νέα ΦΣ – θέση Lumen φωτιστικού και απόδοση φωτιστικού lm/W) του κάθε προσφερόμενου φωτιστικού και λαμπτήρα, προκύπτει η οικονομική προσφορά του υποψήφιου οικονομικού φορέα όπως αυτή φαίνεται στο Παράρτημα Γ της παρούσης.

Εφ' όσον στο ηλεκτρονικό σύστημα δεν μπορεί να αποτυπωθεί αναλυτικά η οικονομική προσφορά, ο προσφέρων θα επισυνάψει στον (υπό)φάκελο “οικονομική προσφορά” την ηλεκτρονική οικονομική προσφορά του ψηφιακά υπογεγραμμένη και τα σχετικά ηλεκτρονικά αρχεία (σύμφωνα με το υπόδειγμα που υπάρχει στο **Παράρτημα Γ** της παρούσας διακήρυξης) σε μορφή pdf.

Στην τιμή περιλαμβάνονται οι υπέρ τρίτων κρατήσεις, ως και κάθε άλλη επιβάρυνση, σύμφωνα με την κείμενη νομοθεσία, μη συμπεριλαμβανομένου Φ.Π.Α., για την παροχή των υπηρεσιών στον τόπο και με τον τρόπο που προβλέπεται στα έγγραφα της σύμβασης.

Οι υπέρ τρίτων κρατήσεις υπόκεινται στο εκάστοτε ισχύον αναλογικό τέλος χαρτοσήμου και στην επ' αυτού εισφορά υπέρ ΟΓΑ.

Οι προσφερόμενες τιμές είναι σταθερές καθ' όλη τη διάρκεια της σύμβασης και δεν αναπροσαρμόζονται.

Ως απαράδεκτες θα απορρίπτονται προσφορές στις οποίες: α) δεν δίνεται τιμή σε ΕΥΡΩ, β) προσφορές που θα φέρουν τιμές υψηλότερες των ενδεικτικών τιμών του προϋπολογισμού της Μελέτης (όπως αυτές αποτυπώνονται στο Παράρτημα Α της παρούσης).

2.4.5 Χρόνος ισχύος των προσφορών

Οι υποβαλλόμενες προσφορές ισχύουν και δεσμεύουν τους οικονομικούς φορείς για διάστημα δέκα (10) μηνών (300 ημερών) από την επόμενη της διενέργειας του διαγωνισμού.

Προσφορά η οποία ορίζει χρόνο ισχύος μικρότερο από τον ανωτέρω προβλεπόμενο απορρίπτεται.

Η ισχύς της προσφοράς μπορεί να παρατείνεται εγγράφως, εφόσον τούτο ζητηθεί από την αναθέτουσα αρχή, πριν από τη λήξη της, με αντίστοιχη παράταση της εγγυητικής επιστολής συμμετοχής σύμφωνα με τα οριζόμενα στο άρθρο 72 παρ. 1 α του ν. 4412/2016 και την παράγραφο 2.2.2. της παρούσας, κατ' ανώτατο όριο για χρονικό διάστημα ίσο με την προβλεπόμενη ως άνω αρχική διάρκεια.

Μετά τη λήξη και του παραπάνω ανώτατου ορίου χρόνου παράτασης ισχύος της προσφοράς, τα αποτελέσματα της διαδικασίας ανάθεσης ματαιώνονται, εκτός αν η αναθέτουσα αρχή κρίνει, κατά περίπτωση, αιτιολογημένα, ότι η συνέχιση της διαδικασίας εξυπηρετεί το δημόσιο συμφέρον, οπότε οι οικονομικοί φορείς που συμμετέχουν στη διαδικασία μπορούν να επιλέξουν είτε να παρατείνουν την προσφορά και την εγγύηση συμμετοχής τους, εφόσον τους ζητηθεί πριν την πάροδο του ανωτέρω ανώτατου ορίου παράτασης της προσφοράς τους είτε όχι. Στην τελευταία περίπτωση, η διαδικασία συνεχίζεται με όσους παρέτειναν τις προσφορές τους και αποκλείονται οι λοιποί οικονομικοί φορείς.

2.4.6 Λόγοι απόρριψης προσφορών

Η αναθέτουσα αρχή με βάση τα αποτελέσματα του ελέγχου και της αξιολόγησης των προσφορών, απορρίπτει, σε κάθε περίπτωση, προσφορά:

α) η οποία δεν υποβάλλεται εμπρόθεσμα, με τον τρόπο και με το περιεχόμενο που ορίζεται πιο πάνω και συγκεκριμένα στις παραγράφους 2.4.1 (Γενικοί όροι υποβολής προσφορών), 2.4.2. (Χρόνος και τρόπος υποβολής προσφορών), 2.4.3. (Περιεχόμενο φακέλων δικαιολογητικών συμμετοχής, τεχνικής προσφοράς), 2.4.4. (Περιεχόμενο φακέλου οικονομικής προσφοράς, τρόπος σύνταξης και υποβολής οικονομικών προσφορών) , 2.4.5. (Χρόνος ισχύος προσφορών), 3.1. (Αποσφράγιση και αξιολόγηση προσφορών), 3.2 (Πρόσκληση υποβολής δικαιολογητικών κατακύρωσης) της παρούσας,

β) η οποία περιέχει ατέλειες, ελλείψεις, ασάφειες ή σφάλματα, εφόσον αυτά δεν επιδέχονται συμπλήρωση ή διόρθωση ή εφόσον επιδέχονται συμπλήρωση ή διόρθωση, δεν έχουν αποκατασταθεί κατά την αποσαφήνιση και την συμπλήρωσή της σύμφωνα με την παράγραφο 3.1.1. της παρούσας διακήρυξης,

γ) για την οποία ο προσφέρων δεν έχει παράσχει τις απαιτούμενες εξηγήσεις, εντός της προκαθορισμένης προθεσμίας ή η εξήγηση δεν είναι αποδεκτή από την αναθέτουσα αρχή σύμφωνα με την παράγραφο 3.1.1. της παρούσας και το άρθρο 102 του ν. 4412/2016,

δ) η οποία είναι εναλλακτική προσφορά, *η οποία δεν πληροί τις ελάχιστες απαιτήσεις που ορίζονται στα άρθρα 2.2.3, 2.2.4, 2.2.5, 2.2.6, 2.2.7.*

ε) η οποία υποβάλλεται από έναν προσφέροντα που έχει υποβάλλει δύο ή περισσότερες προσφορές. Ο περιορισμός αυτός ισχύει, υπό τους όρους της παραγράφου 2.2.3.4 περ.γ της παρούσας (περ. γ' της παρ. 4 του άρθρου 73 του ν. 4412/2016) και στην περίπτωση ενώσεων οικονομικών φορέων με κοινά μέλη, καθώς και στην περίπτωση οικονομικών φορέων που συμμετέχουν είτε αυτοτελώς είτε ως μέλη ενώσεων.

ζ) η οποία είναι υπό αίρεση,

η) η οποία θέτει όρο αναπροσαρμογής,

θ) η οποία παρουσιάζει ελλείψεις ως προς τα δικαιολογητικά που ζητούνται από τα έγγραφα της παρούσας διακήρυξης και αποκλίσεις ως προς τους όρους και τις τεχνικές προδιαγραφές της σύμβασης.

3. ΔΙΕΝΕΡΓΕΙΑ ΔΙΑΔΙΚΑΣΙΑΣ - ΑΞΙΟΛΟΓΗΣΗ ΠΡΟΣΦΟΡΩΝ

3.1 Αποσφράγιση και αξιολόγηση προσφορών

3.1.1 Ηλεκτρονική αποσφράγιση προσφορών²²

Το πιστοποιημένο στο ΕΣΗΔΗΣ, για την αποσφράγιση των προσφορών αρμόδιο όργανο της Αναθέτουσας Αρχής (Επιτροπή Διαγωνισμού), προβαίνει στην έναρξη της διαδικασίας ηλεκτρονικής αποσφράγισης των φακέλων των προσφορών, κατά το άρθρο 100 του ν. 4412/2016, ακολουθώντας τα εξής στάδια:

- Ηλεκτρονική Αποσφράγιση του (υπό)φακέλου «Δικαιολογητικά Συμμετοχής-Τεχνική Προσφορά» την Τετάρτη 27-03-2019 και ώρα 11 : 00' π.μ.
- Ηλεκτρονική Αποσφράγιση του (υπό)φακέλου «Οικονομική Προσφορά», κατά την ημερομηνία και ώρα που θα ορίσει η αναθέτουσα αρχή
- Ηλεκτρονική Αποσφράγιση του (υπό)φακέλου «Δικαιολογητικά κατακύρωσης», κατά την ημερομηνία και ώρα που θα ορίσει η αναθέτουσα αρχή

Με την αποσφράγιση των ως άνω φακέλων, ανά στάδιο, κάθε προσφέρων που συνεχίζει σε επόμενο στάδιο αποκτά πρόσβαση στις λοιπές προσφορές και τα υποβληθέντα δικαιολογητικά τους, με την επιφύλαξη των πτυχών εκείνων της κάθε προσφοράς που έχουν χαρακτηριστεί ως εμπιστευτικές.

Η αναθέτουσα αρχή μπορεί να καλέσει τους οικονομικούς φορείς να συμπληρώσουν ή να διευκρινίσουν τα έγγραφα ή δικαιολογητικά που έχουν υποβληθεί, ή να διευκρινίσουν το περιεχόμενο της τεχνικής ή οικονομικής προσφοράς τους, σύμφωνα με το άρθρο 102 του ν. 4412/2016.

3.1.2 Αξιολόγηση προσφορών

Μετά την κατά περίπτωση ηλεκτρονική αποσφράγιση των προσφορών η Αναθέτουσα Αρχή προβαίνει στην αξιολόγηση αυτών μέσω των αρμόδιων πιστοποιημένων στο Σύστημα οργάνων της, εφαρμοζόμενων κατά τα λοιπά των κειμένων διατάξεων.

Ειδικότερα :

α) Η αρμόδια Επιτροπή καταχωρεί όσους υπέβαλαν προσφορές, καθώς και τα υποβληθέντα αυτών δικαιολογητικά και τα αποτελέσματα του ελέγχου αυτών σε πρακτικό, το οποίο υπογράφεται από τα μέλη του οργάνου²³.

β) Στη συνέχεια το αρμόδιο όργανο προβαίνει στην αξιολόγηση της τεχνικής προσφοράς, σύμφωνα με τους όρους των εγγράφων της σύμβασης και συντάσσει πρακτικό για την απόρριψη των τεχνικών προσφορών που δεν γίνονται αποδεκτές και την αποδοχή ή/και βαθμολόγηση των τεχνικών προσφορών με βάση το κριτήριο ανάθεσης των εγγράφων της σύμβασης. Τα ανωτέρω υπό στοιχεία α και β στάδια μπορεί να γίνονται και ενιαία.

γ) Οι κατά τα ανωτέρω σφραγισμένοι φάκελοι με τα οικονομικά στοιχεία των προσφορών, μετά την ολοκλήρωση της αξιολόγησης των λοιπών στοιχείων των προσφορών, αποσφραγίζονται κατά την ημερομηνία και ώρα που ορίζεται στην ειδική πρόσκληση. Για όσες προσφορές δεν κρίθηκαν αποδεκτές κατά τα προηγούμενα ως άνω στάδια α' και β' οι φάκελοι της οικονομικής προσφοράς δεν αποσφραγίζονται αλλά τηρούνται από την αναθέτουσα αρχή μέχρι την οριστική επίλυση τυχόν διαφορών που προκύψουν από την ως άνω διαδικασία σύμφωνα με την παράγραφο 3.4. της παρούσας.

²² Βλ. ιδίως παρ. 6 του άρθρου 100 και Αριθμ. Π1/2390/16.10.2013 Τεχνικές λεπτομέρειες και διαδικασίες λειτουργίας του Εθνικού Συστήματος Ηλεκτρονικών Δημοσίων Συμβάσεων (Ε.Σ.Η.ΔΗ.Σ.) (Β' 2677).

²³ Πρβλ και το άρθρο 72 παρ. 5 του ν. 4412/2016 "Η αναθέτουσα αρχή επικοινωνεί με τους φορείς που φέρονται να έχουν εκδώσει τις εγγυητικές επιστολές προκειμένου να διαπιστώσει την εγκυρότητά τους"

δ) Η Επιτροπή Αξιολόγησης προβαίνει στην αξιολόγηση των οικονομικών προσφορών και συντάσσει πρακτικό στο οποίο εισηγείται αιτιολογημένα την αποδοχή ή απόρριψή τους, την κατάταξη των προσφορών με βάση το οριζόμενο με την παρούσα κριτήριο ανάθεσης και την ανάδειξη του προσωρινού αναδόχου.

Εάν οι προσφορές φαίνονται ασυνήθιστα χαμηλές σε σχέση με το αντικείμενο της σύμβασης, η αναθέτουσα αρχή²⁴ απαιτεί από τους οικονομικούς φορείς να εξηγήσουν την τιμή ή το κόστος που προτείνουν στην προσφορά τους, εντός αποκλειστικής προθεσμίας, κατά ανώτατο όριο δέκα (10) ημερών από την κοινοποίηση της σχετικής πρόσκλησης. Στην περίπτωση αυτή εφαρμόζονται τα άρθρα 88 και 89 ν. 4412/2016.

Στην περίπτωση ισοδύναμων προφορών, δηλαδή προσφορών με την ίδια συνολική τελική βαθμολογία **του σταθμισμένου κόστους επένδυσης € ανά KWh**, μεταξύ δύο ή περισσότερων προσφερόντων, η αναθέτουσα αρχή επιλέγει τον ανάδοχο με κλήρωση μεταξύ των οικονομικών φορέων που υπέβαλαν τις ισοδύναμες προσφορές. Η κλήρωση γίνεται ενώπιον της Επιτροπής του Διαγωνισμού και παρουσία αυτών των οικονομικών φορέων.

Τα αποτελέσματα των ανωτέρω σταδίων επικυρώνονται με απόφαση/αποφάσεις του αποφαινόμενου οργάνου της αναθέτουσας αρχής, η οποία κοινοποιείται στους προσφέροντες μέσω του ΕΣΗΔΗΣ²⁵.

Κατά των ανωτέρω αποφάσεων χωρεί προδικαστική προσφυγή σύμφωνα με την παράγραφο 3.4. της παρούσας.

3.2 Πρόσκληση υποβολής δικαιολογητικών κατακύρωσης²⁶ - Δικαιολογητικά κατακύρωσης

Μετά την αξιολόγηση των προσφορών, η αναθέτουσα αρχή αποστέλλει σχετική ηλεκτρονική πρόσκληση μέσω του συστήματος στον προσφέροντα, στον οποίο πρόκειται να γίνει η κατακύρωση («προσωρινό ανάδοχο»), και τον καλεί να υποβάλει εντός προθεσμίας, δεκαπέντε (15) ημερών ²⁷ από την κοινοποίηση της σχετικής ειδοποίησης σε αυτόν, τα πρωτότυπα ή αντίγραφα που εκδίδονται, σύμφωνα με τις διατάξεις του άρθρου 1 του ν. 4250/2014 (Α' 74) όλων των δικαιολογητικών που περιγράφονται στην παράγραφο 2.2.9.2. της παρούσας διακήρυξης, ως αποδεικτικά στοιχεία για τη μη συνδρομή των λόγων αποκλεισμού της παραγράφου 2.2.3 της διακήρυξης, καθώς και για την πλήρωση των κριτηρίων ποιοτικής επιλογής των παραγράφων 2.2.4 -2.2.8 αυτής, η ισχύς των οποίων έχει λήξει ήδη κατά το χρονικό διάστημα που ο προσωρινός ανάδοχος προσκαλείται από την αναθέτουσα αρχή να τα προσκομίσει επικαιροποιημένα, ώστε να διασφαλίζεται το επίκαιρο των καταστάσεων που βεβαιώνουν. Τα εν λόγω δικαιολογητικά, υποβάλλονται από τον προσφέροντα («προσωρινό ανάδοχο»), ηλεκτρονικά μέσω του συστήματος, σε μορφή αρχείων pdf και προσκομίζονται κατά περίπτωση από αυτόν εντός τριών (3) εργάσιμων ημερών από την ημερομηνία υποβολής τους. Όταν υπογράφονται από τον ίδιο φέρουν ψηφιακή υπογραφή.

Με την παραλαβή των ως άνω δικαιολογητικών, το σύστημα εκδίδει επιβεβαίωση της παραλαβής τους και αποστέλλει ενημερωτικό ηλεκτρονικό μήνυμα σ' αυτόν στον οποίο πρόκειται να γίνει η κατακύρωση.

Αν μετά την ηλεκτρονική αποσφράγιση και κατά τον έλεγχο των ως άνω δικαιολογητικών διαπιστωθεί ότι δεν έχουν προσκομισθεί ή υπάρχουν ελλείψεις σε αυτά που υποβλήθηκαν, παρέχεται προθεσμία στον προσωρινό ανάδοχο να τα προσκομίσει ή να τα συμπληρώσει εντός πέντε (5) ημερών από την κοινοποίηση σχετικής έγγραφης, μέσω του Συστήματος, ειδοποίησής του.

²⁴ Βλ. άρθρο 221 παρ. 1 του ν. 4412/2016

²⁵ Βλ. παρ. 4 του άρθρου 100 και πρβλ άρθρο 70 του ν. 4412/2016

²⁶ Βλ. άρθρο 103 του ν. 4412/2016

²⁷ Δεν μπορεί να είναι μικρότερη των δέκα (10) ούτε μεγαλύτερη των είκοσι (20) ημερών (παραγρ. 1, του ως άνω άρθρου 103 του ν. 4412/2016). Η εν λόγω προθεσμία αποσκοπεί στην υποβολή από τον προσωρινό ανάδοχο επίκαιρων αποδεικτικών μέσων' η Α.Α. δύναται, αν στις ειδικές διατάξεις που διέπουν την έκδοση των δικαιολογητικών δεν προβλέπεται χρόνος ισχύος τους, να θέσει με τη διακήρυξη συγκεκριμένο χρονικό διάστημα, σε σχέση με την ημερομηνία της πρόσκλησης, εντός του οποίου θα πρέπει να εκδίδονται πχ. ενός μηνός

Η αναθέτουσα αρχή μπορεί αιτιολογημένα να παρατείνει την ως άνω προθεσμία κατ' ανώτατο όριο για δεκαπέντε (15) επιπλέον ημέρες.

Όσοι υπέβαλαν παραδεκτές προσφορές λαμβάνουν γνώση των παραπάνω δικαιολογητικών που κατατέθηκαν.

Ο προσωρινός ανάδοχος κηρύσσεται έκπτωτος, καταπίπτει υπέρ της αναθέτουσας αρχής η εγγύηση συμμετοχής του και η κατακύρωση γίνεται στον προσφέροντα που υπέβαλε την αμέσως επόμενη πλέον συμφέρουσα από οικονομική άποψη προσφορά, τηρουμένης της ανωτέρω διαδικασίας, εάν:

- i) κατά τον έλεγχο των παραπάνω δικαιολογητικών διαπιστωθεί ότι τα στοιχεία που δηλώθηκαν με το Ε.Ε.Ε.Π, ή
- ii) δεν υποβληθούν στο προκαθορισμένο χρονικό διάστημα τα απαιτούμενα πρωτότυπα ή αντίγραφα των παραπάνω δικαιολογητικών ή
- iii) από τα δικαιολογητικά που προσκομίσθηκαν νομίμως και εμπροθέσμως, δεν αποδεικνύονται οι όροι και οι προϋποθέσεις συμμετοχής σύμφωνα με τα άρθρα 2.2.3 (λόγοι αποκλεισμού) και 2.2.4 έως 2.2.8 (κριτήρια ποιοτικής επιλογής επί ποινή αποκλεισμού) της παρούσας,

Σε περίπτωση έγκαιρης και προσήκουσας ενημέρωσης της αναθέτουσας αρχής για μεταβολές στις προϋποθέσεις τις οποίες ο προσωρινός ανάδοχος είχε δηλώσει με το Ευρωπαϊκό Ενιαίο Έγγραφο Σύμβασης, ότι πληροί, οι οποίες επήλθαν ή για τις οποίες έλαβε γνώση μετά την δήλωση και μέχρι την ημέρα της έγγραφης ειδοποίησης για την προσκόμιση των δικαιολογητικών κατακύρωσης (οψιγενείς μεταβολές), δεν καταπίπτει υπέρ της αναθέτουσας αρχής η εγγύηση συμμετοχής του²⁸.

Αν κανένας από τους προσφέροντες δεν υποβάλλει αληθή ή ακριβή δήλωση ή δεν προσκομίσει ένα ή περισσότερα από τα απαιτούμενα δικαιολογητικά ή δεν αποδείξει ότι πληροί τα κριτήρια ποιοτικής επιλογής σύμφωνα με τις παραγράφους 2.2.4 -2.2.8 της παρούσας διακήρυξης, η διαδικασία ματαιώνεται.

Η διαδικασία ελέγχου των παραπάνω δικαιολογητικών ολοκληρώνεται με τη σύνταξη πρακτικού την Επιτροπή του Διαγωνισμού και τη διαβίβαση του φακέλου στο αποφαινόμενο όργανο της αναθέτουσας αρχής για τη λήψη απόφασης είτε για την κατακύρωση της σύμβασης είτε για τη ματαίωση της διαδικασίας είτε για την κήρυξη του προσωρινού αναδόχου ως εκπτώτου.

Τα αποτελέσματα του ελέγχου των παραπάνω δικαιολογητικών και της εισήγησης της Επιτροπής επικυρώνονται με την απόφαση κατακύρωσης.

3.3 Κατακύρωση - σύναψη σύμβασης

Η αναθέτουσα αρχή κοινοποιεί την απόφαση κατακύρωσης, μαζί με αντίγραφο όλων των πρακτικών της διαδικασίας ελέγχου και αξιολόγησης των προσφορών, σε κάθε προσφέροντα που έχει υποβάλει αποδεκτή προσφορά, σύμφωνα με το άρθρο 100 του ν. 4412/2016, εκτός από τον προσωρινό ανάδοχο, ηλεκτρονικά μέσω του συστήματος.

Η εν λόγω απόφαση αναφέρει την προθεσμία για την αναστολή της σύναψης της σύμβασης σύμφωνα με την επόμενη παράγραφο 3.4.

Τα έννομα αποτελέσματα της απόφασης κατακύρωσης και ιδίως η σύναψη της σύμβασης επέρχονται εφόσον συντρέξουν σωρευτικά τα κάτωθι :

α) άπρακτη πάροδος των προθεσμιών άσκησης των προβλεπόμενων στην παράγραφο 3.4. της παρούσας βοηθημάτων και μέσων στο στάδιο της προδικαστικής και δικαστικής προστασίας και από τις αποφάσεις αναστολών επί αυτών,

β) ολοκλήρωση του προσυμβατικού ελέγχου από το Ελεγκτικό Συνέδριο, σύμφωνα με τα άρθρα 5 και 36 του ν. 4129/2013,

²⁸ Βλ. άρθρο 104 παρ. 2 και 3

γ) κοινοποίηση της απόφασης κατακύρωσης στον προσωρινό ανάδοχο, εφόσον αυτός υποβάλει επικαιροποιημένα τα δικαιολογητικά της παραγράφου 2.2.9.2.

Η αναθέτουσα αρχή προσκαλεί τον ανάδοχο να προσέλθει για υπογραφή του συμφωνητικού εντός προθεσμίας είκοσι (20) ημερών από την κοινοποίηση της σχετικής ειδικής πρόσκλησης. Το συμφωνητικό έχει αποδεικτικό χαρακτήρα.

Στην περίπτωση που ο ανάδοχος δεν προσέλθει να υπογράψει το ως άνω συμφωνητικό μέσα στην τεθείσα προθεσμία, κηρύσσεται έκπτωτος, καταπίπτει υπέρ της αναθέτουσας αρχής η εγγυητική επιστολή συμμετοχής του και η κατακύρωση, με την ίδια διαδικασία, γίνεται στον προσφέροντα που υπέβαλε την αμέσως επόμενη πλέον συμφέρουσα από οικονομική άποψη προσφορά.

3.4 Προδικαστικές Προσφυγές - Προσωρινή Δικαστική Προστασία [Συμβάσεις άνω των ορίων]

Κάθε ενδιαφερόμενος, ο οποίος έχει ή είχε συμφέρον να του ανατεθεί η συγκεκριμένη σύμβαση και έχει ή είχε υποστεί ή ενδέχεται να υποστεί ζημία από εκτελεστή πράξη ή παράλειψη της αναθέτουσας αρχής κατά παράβαση της νομοθεσίας της Ευρωπαϊκής Ένωσης ή της εσωτερικής νομοθεσίας, δικαιούται να ασκήσει προδικαστική προσφυγή ενώπιον της ΑΕΠΠ κατά της σχετικής πράξης ή παράλειψης της αναθέτουσας αρχής, προσδιορίζοντας ειδικώς τις νομικές και πραγματικές αιτιάσεις που δικαιολογούν το αίτημά του. Σε περίπτωση προσφυγής κατά πράξη της αναθέτουσας αρχής η προθεσμία για την άσκηση της προδικαστικής προσφυγής είναι:

- (α) δέκα (10) ημέρες από την κοινοποίηση της προσβαλλόμενης πράξης στον ενδιαφερόμενο οικονομικό φορέα αν η πράξη κοινοποιήθηκε με ηλεκτρονικά μέσα ή τηλεομοιοτυπία ή
- (β) δεκαπέντε (15) ημέρες από την κοινοποίηση της προσβαλλόμενης πράξης σε αυτόν αν χρησιμοποιήθηκαν άλλα μέσα επικοινωνίας, άλλως
- γ) δέκα (10) ημέρες από την πλήρη, πραγματική ή τεκμαιρόμενη, γνώση της πράξης που βλάπτει τα συμφέροντα του ενδιαφερόμενου οικονομικού φορέα.

Ειδικά για την άσκηση προσφυγής κατά προκήρυξης, η πλήρης γνώση αυτής τεκμαίρεται μετά την πάροδο δεκαπέντε (15) ημερών από τη δημοσίευση στο ΚΗΜΔΗΣ. Σε περίπτωση παράλειψης, η προθεσμία για την άσκηση της προδικαστικής προσφυγής είναι δεκαπέντε (15) ημέρες από την επομένη της συντέλεσης της προσβαλλόμενης παράλειψης.

Η προδικαστική προσφυγή κατατίθεται ηλεκτρονικά μέσω της λειτουργικότητας «Επικοινωνία» του ΕΣΗΔΗΣ στον ηλεκτρονικό τόπο του διαγωνισμού, επιλέγοντας κατά περίπτωση την ένδειξη «Προδικαστική Προσφυγή» και επισυνάπτοντας το σχετικό έγγραφο σε μορφή ηλεκτρονικού αρχείου Portable Document Format (PDF), το οποίο φέρει εγκεκριμένη προηγμένη ηλεκτρονική υπογραφή ή προηγμένη ηλεκτρονική υπογραφή με χρήση εγκεκριμένων πιστοποιητικών.

Για το παραδεκτό της άσκησης της προδικαστικής προσφυγής κατατίθεται παράβολο από τον προσφεύγοντα υπέρ του Δημοσίου, κατά τα ειδικά οριζόμενα στο άρθρο 363 του ν. 4412/2016 στο άρθρο 19 παρ. 1.1 και στο άρθρο 7 της με αριθμ. 56902/215 Υ.Α..

Το παράβολο επιστρέφεται στον προσφεύγοντα, σε περίπτωση ολικής ή μερικής αποδοχής της προσφυγής του ή σε περίπτωση που, πριν την έκδοση της απόφασης της ΑΕΠΠ επί της προσφυγής, η αναθέτουσα αρχή ανακαλεί την προσβαλλόμενη πράξη ή προβαίνει στην οφειλόμενη ενέργεια.

Η προθεσμία για την άσκηση της προδικαστικής προσφυγής και η άσκησή της κωλύουν τη σύναψη της σύμβασης επί ποινή ακυρότητας, κατά τα οριζόμενα στο άρθρο 364 του ν. 4412/2016. Κατά τα λοιπά, η άσκηση της προδικαστικής προσφυγής δεν κωλύει την πρόοδο της διαγωνιστικής διαδικασίας, εκτός αν ζητηθούν προσωρινά μέτρα προστασίας κατά το άρθρο 366 του ν.4412/2016.

Οι αναθέτουσες αρχές μέσω της λειτουργίας της «Επικοινωνίας» του ΕΣΗΔΗΣ:

- κοινοποιούν την προσφυγή σε κάθε ενδιαφερόμενο τρίτο σύμφωνα με τα προβλεπόμενα στην περ. α του πρώτου εδαφίου της παρ.1 του αρ. 365 του ν. 4412/2016.
- διαβιβάζουν στην Αρχή Εξέτασης Προδικαστικών Προσφυγών (ΑΕΠΠ) τα προβλεπόμενα στην περ. β του πρώτου εδαφίου της παρ. 1 του αρ. 365 του ν. 4412/2016.

Η ΑΕΠΠ αποφαινεται αιτιολογημένα επί της βασιμότητας των προβαλλόμενων πραγματικών και νομικών ισχυρισμών της προσφυγής και των ισχυρισμών της αναθέτουσας αρχής και, σε περίπτωση παρέμβασης, των ισχυρισμών του παρεμβαίνοντος και δέχεται (εν όλω ή εν μέρει) ή απορρίπτει την προσφυγή με απόφασή της, η οποία εκδίδεται μέσα σε αποκλειστική προθεσμία είκοσι (20) ημερών από την ημέρα εξέτασης της προσφυγής.

Οι χρήστες - οικονομικοί φορείς ενημερώνονται για την αποδοχή ή την απόρριψη της προσφυγής από την ΑΕΠΠ.

Η άσκηση της ως άνω προδικαστικής προσφυγής αποτελεί προϋπόθεση για την άσκηση των ένδικων βοηθημάτων της αίτησης αναστολής και της αίτησης ακύρωσης του άρθρου 372 του ν. 4412/2016 κατά των εκτελεστών πράξεων ή παραλείψεων των αναθετουσών αρχών.

Η αίτηση αναστολής κατατίθεται στο αρμόδιο δικαστήριο μέσα σε προθεσμία δέκα (10) ημερών από την έκδοση της απόφασης επί της προδικαστικής προσφυγής. Για την άσκηση της αιτήσεως αναστολής κατατίθεται παράβολο, κατά τα ειδικότερα οριζόμενα στο άρθρο 372 παρ. 4 του ν. 4412/2016.

Η άσκηση αίτησης αναστολής κωλύει τη σύναψη της σύμβασης, εκτός εάν με την προσωρινή διαταγή ο αρμόδιος δικαστής αποφανθεί διαφορετικά.

3.5 Ματαίωση Διαδικασίας

Η αναθέτουσα αρχή ματαιώνει ή δύναται να ματαιώσει εν όλω ή εν μέρει αιτιολογημένα τη διαδικασία ανάθεσης, για τους λόγους και υπό τους όρους του άρθρου 106 του ν. 4412/2016, μετά από γνώμη της αρμόδιας Επιτροπής του Διαγωνισμού. Επίσης, αν διαπιστωθούν σφάλματα ή παραλείψεις σε οποιοδήποτε στάδιο της διαδικασίας ανάθεσης, μπορεί, μετά από γνώμη του αρμόδιου οργάνου, να ακυρώσει μερικώς τη διαδικασία ή να αναμορφώσει ανάλογα το αποτέλεσμα της ή να αποφασίσει την επανάληψή της από το σημείο που εμφιλοχώρησε το σφάλμα ή η παράλειψη.

4. ΟΡΟΙ ΕΚΤΕΛΕΣΗΣ ΤΗΣ ΣΥΜΒΑΣΗΣ

4.1 Εγγυήσεις (καλής εκτέλεσης, προκαταβολής)

Εγγύηση καλής εκτέλεσης και εγγύηση προκαταβολής.

Για την υπογραφή της σύμβασης απαιτείται η παροχή εγγύησης καλής εκτέλεσης, σύμφωνα με το άρθρο 72 παρ. 1 β) του ν. 4412/2016, το ύψος της οποίας ανέρχεται σε ποσοστό 5% επί της αξίας της σύμβασης, εκτός ΦΠΑ, και κατατίθεται πριν ή κατά την υπογραφή της σύμβασης.

Η εγγύηση καλής εκτέλεσης, προκειμένου να γίνει αποδεκτή, πρέπει να περιλαμβάνει κατ' ελάχιστον τα αναφερόμενα στην παράγραφο 2.1.5. στοιχεία της παρούσας. Το περιεχόμενό της είναι σύμφωνο με το υπόδειγμα που περιλαμβάνεται στο Παράρτημα ΣΤ της Διακήρυξης και τα οριζόμενα στο άρθρο 72 του ν. 4412/2016.

Η εγγύηση καλής εκτέλεσης της σύμβασης καλύπτει συνολικά και χωρίς διακρίσεις την εφαρμογή όλων των όρων της σύμβασης και κάθε απαίτηση της αναθέτουσας αρχής έναντι του αναδόχου, συμπεριλαμβανομένης τυχόν ισόποσης προς αυτόν προκαταβολής.²⁹

Σε περίπτωση τροποποίησης της σύμβασης κατά την παράγραφο 4.5, η οποία συνεπάγεται αύξηση της συμβατικής αξίας, ο ανάδοχος είναι υποχρεωμένος να καταθέσει πριν την τροποποίηση, συμπληρωματική εγγύηση το ύψος της οποίας ανέρχεται σε ποσοστό 5% επί του ποσού της αύξησης, εκτός ΦΠΑ.

Η εγγύηση καλής εκτέλεσης καταπίπτει σε περίπτωση παράβασης των όρων της σύμβασης, όπως αυτή ειδικότερα ορίζει.

Στην περίπτωση χορήγησης προκαταβολής, μεγαλύτερου ύψους από αυτό που καλύπτεται με την εγγύηση καλής εκτέλεσης προσκομίζεται από τον ανάδοχο εγγύησης προκαταβολής, σύμφωνα με το άρθρο 72 παρ. 4 του ν. 4412/2016 και 2.1.5. της παρούσας η οποία θα καλύπτει τη διαφορά μεταξύ του ποσού της εγγύησης καλής εκτέλεσης και του ποσού της καταβαλλομένης προκαταβολής. Η προκαταβολή και η εγγύηση προκαταβολής μπορούν να χορηγούνται τμηματικά, σύμφωνα με την παράγραφο 5.1. της παρούσας (τρόπος πληρωμής).

Η εγγύηση καλής εκτέλεσης και η εγγύηση προκαταβολής επιστρέφονται στο σύνολό τους μετά την οριστική ποσοτική και ποιοτική παραλαβή του αντικειμένου της σύμβασης. Εάν στο πρωτόκολλο οριστικής ποιοτικής και ποσοτικής παραλαβής αναφέρονται παρατηρήσεις ή υπάρχει εκπρόθεσμη παράδοση, η επιστροφή των ως άνω εγγυήσεων γίνεται μετά την αντιμετώπιση των παρατηρήσεων και του εκπροθέσμου.

4.2 Συμβατικό Πλαίσιο - Εφαρμοστέα Νομοθεσία

Κατά την εκτέλεση της σύμβασης εφαρμόζονται οι διατάξεις του ν. 4412/2016, οι όροι της παρούσας διακήρυξης και συμπληρωματικά ο Αστικός Κώδικας.

4.3 Όροι εκτέλεσης της σύμβασης

Κατά την εκτέλεση της σύμβασης ο ανάδοχος τηρεί τις υποχρεώσεις στους τομείς του περιβαλλοντικού, κοινωνικοασφαλιστικού και εργατικού δικαίου, που έχουν θεσπιστεί με το δίκαιο της Ένωσης, το εθνικό δίκαιο, συλλογικές συμβάσεις ή διεθνείς διατάξεις περιβαλλοντικού, κοινωνικοασφαλιστικού και εργατικού δικαίου, οι οποίες απαριθμούνται στο Παράρτημα Χ του Προσαρτήματος Α του ν. 4412/2016.

Η τήρηση των εν λόγω υποχρεώσεων από τον ανάδοχο και τους υπεργολάβους του ελέγχεται και βεβαιώνεται από τα όργανα που επιβλέπουν την εκτέλεση της σύμβασης και τις αρμόδιες δημόσιες αρχές και υπηρεσίες που ενεργούν εντός των ορίων της ευθύνης και της αρμοδιότητάς τους.

²⁹ Εδάφιο πέμπτο περίπτωσης (β) παραγράφου 1 άρθρου 72 ν. 4412/2016.

4.4 Υπεργολαβία

4.4.1. Ο Ανάδοχος δεν απαλλάσσεται από τις συμβατικές του υποχρεώσεις και ευθύνες λόγω ανάθεσης της εκτέλεσης τμήματος/τμημάτων της σύμβασης σε υπεργολάβους. Η τήρηση των υποχρεώσεων της παρ. 2 του άρθρου 18 του ν. 4412/2016 από υπεργολάβους δεν αίρει την ευθύνη του κυρίου αναδόχου.

4.4.2. Κατά την υπογραφή της σύμβασης ο κύριος ανάδοχος υποχρεούται να αναφέρει στην αναθέτουσα αρχή το όνομα, τα στοιχεία επικοινωνίας και τους νόμιμους εκπροσώπους των υπεργολάβων του, οι οποίοι συμμετέχουν στην εκτέλεση αυτής, εφόσον είναι γνωστά τη συγκεκριμένη χρονική στιγμή. Επιπλέον, υποχρεούται να γνωστοποιεί στην αναθέτουσα αρχή κάθε αλλαγή των πληροφοριών αυτών, κατά τη διάρκεια της σύμβασης, καθώς και τις απαιτούμενες πληροφορίες σχετικά με κάθε νέο υπεργολάβο, τον οποίο ο κύριος ανάδοχος χρησιμοποιεί εν συνεχεία στην εν λόγω σύμβαση, προσκομίζοντας τα σχετικά συμφωνητικά/δηλώσεις συνεργασίας.³⁰ Σε περίπτωση διακοπής της συνεργασίας του Αναδόχου με υπεργολάβο/ υπεργολάβους της σύμβασης, αυτός υποχρεούται σε άμεση γνωστοποίηση της διακοπής αυτής στην Αναθέτουσα Αρχή, οφείλει δε να διασφαλίσει την ομαλή εκτέλεση του τμήματος/ των τμημάτων της σύμβασης είτε από τον ίδιο, είτε από νέο υπεργολάβο τον οποίο θα γνωστοποιήσει στην αναθέτουσα αρχή κατά την ως άνω διαδικασία.

4.4.3. Η αναθέτουσα αρχή επαληθεύει τη συνδρομή των λόγων αποκλεισμού για τους υπεργολάβους, όπως αυτοί περιγράφονται στην παράγραφο 2.2.3 και με τα αποδεικτικά μέσα της παραγράφου 2.2.9.2 της παρούσας, εφόσον το(α) τμήμα(τα) της σύμβασης, το(α) οποίο(α) ο ανάδοχος προτίθεται να αναθέσει υπό μορφή υπεργολαβίας σε τρίτους, υπερβαίνουν σωρευτικά το ποσοστό του τριάντα τοις εκατό (30%) της συνολικής αξίας της σύμβασης. Επιπλέον, προκειμένου να μην αθετούνται οι υποχρεώσεις της παρ. 2 του άρθρου 18 του ν. 4412/2016, δύναται να επαληθεύσει τους ως άνω λόγους και για τμήμα ή τμήματα της σύμβασης που υπολείπονται του ως άνω ποσοστού.

Όταν από την ως άνω επαλήθευση προκύπτει ότι συντρέχουν λόγοι αποκλεισμού απαιτεί ή δύναται να απαιτήσει την αντικατάστασή του, κατά τα ειδικότερα αναφερόμενα στις παρ. 5 και 6 του άρθρου 131 του ν. 4412/2016.

4.5 Τροποποίηση σύμβασης κατά τη διάρκειά της

Η σύμβαση μπορεί να τροποποιείται κατά τη διάρκειά της, χωρίς να απαιτείται νέα διαδικασία σύναψης σύμβασης, μόνο σύμφωνα με τους όρους και τις προϋποθέσεις του άρθρου 132 του ν. 4412/2016 και κατόπιν γνωμοδότησης του αρμοδίου οργάνου.

4.6 Δικαίωμα μονομερούς λύσης της σύμβασης³¹

4.6.1. Η αναθέτουσα αρχή μπορεί, με τις προϋποθέσεις που ορίζουν οι κείμενες διατάξεις, να καταγγείλει τη σύμβαση κατά τη διάρκειά της εκτέλεσής της, εφόσον:

α) η σύμβαση έχει υποστεί ουσιώδη τροποποίηση, κατά την έννοια της παρ. 4 του άρθρου 132 του ν. 4412/2016, που θα απαιτούσε νέα διαδικασία σύναψης σύμβασης

β) ο ανάδοχος, κατά το χρόνο της ανάθεσης της σύμβασης, τελούσε σε μια από τις καταστάσεις που αναφέρονται στην παράγραφο 2.2.3.1 και, ως εκ τούτου, θα έπρεπε να έχει αποκλειστεί από τη διαδικασία σύναψης της σύμβασης,

γ) η σύμβαση δεν έπρεπε να ανατεθεί στον ανάδοχο λόγω σοβαρής παραβίασης των υποχρεώσεων που υπέχει από τις Συνθήκες και την Οδηγία 2014/24/ΕΕ, η οποία έχει αναγνωριστεί με απόφαση του Δικαστηρίου της Ένωσης στο πλαίσιο διαδικασίας δυνάμει του άρθρου 258 της ΣΛΕΕ.

³⁰ Πρβλ παρ. 2 του άρθρου 78 του ν. 4412/2016

³¹ βλ. Άρθρο 133 του ν. 4412/2016 Δικαίωμα μονομερούς λύσης της σύμβασης
Σελίδα | 44

5. ΕΙΔΙΚΟΙ ΟΡΟΙ ΕΚΤΕΛΕΣΗΣ ΤΗΣ ΣΥΜΒΑΣΗΣ

5.1 Τρόπος πληρωμής

5.1.1. Η πληρωμή του αναδόχου θα πραγματοποιηθεί ως εξής:

Το **70%** της συνολικής συμβατικής αξίας μετά την ποσοτική παραλαβή των υλικών από την Αναθέτουσα. Το υπόλοιπο **30%** του συνολικού συμβατικού τιμήματος (άνευ ΦΠΑ) σύμφωνα με τα οριζόμενα του Οδηγού Μελετών του προγράμματος, λόγο της υποχρεωτικής εκπλήρωσης του ειδικού όρου από τον Ανάδοχο, παροχής της 10ετους εγγύησης καλής λειτουργίας των προσφερόμενων φωτιστικών και λαμπτήρων LED παραμένει δεσμευμένο στον ειδικό λογαριασμό του Αναδόχου (Escrow Account) και αποδίδεται τμηματικά σε ετήσια βάση στον Ανάδοχο σε ποσοστό 3% επί του συνολικού συμβατικού τιμήματος.

Η ετήσια απόδοση – πληρωμή του ποσοστού 3% επί του συνολικού συμβατικού τιμήματος (άνευ ΦΠΑ) για τα 10 επόμενα έτη στον ανάδοχο θα γίνεται μετά από:

- Εξακρίβωση της ετήσιας εξοικονόμησης ηλεκτρικής ενέργειας από το Κ.Α.Π.Ε. και
- Βεβαίωση της αρμόδιας υπηρεσίας του ΟΤΑ για την τήρηση των όρων της εγγύησης από τον Ανάδοχο.

Ή

Καταβάλλεται στον Ανάδοχο με την οριστική παραλαβή των υλικών και κατάθεσή από αυτόν ισόποσης εγγυητικής επιστολής καλής λειτουργίας η οποία θα απομειώνεται κατά 3% επί του συνολικού συμβατικού τιμήματος (άνευ ΦΠΑ) ανά έτος για τα επόμενα 10 έτη.

Η πληρωμή του συμβατικού τιμήματος συμπεριλαμβανομένου και του αναλογούντος Φ.Π.Α. θα γίνεται με την προσκόμιση όλων των νομίμων παραστατικών και δικαιολογητικών που προβλέπονται από τις διατάξεις του άρθρου 200 παρ. 4 του ν. 4412/2016, καθώς και κάθε άλλου δικαιολογητικού που τυχόν ήθελε ζητηθεί από τις αρμόδιες υπηρεσίες που διενεργούν τον έλεγχο και την πληρωμή.

5.1.2. Τον Ανάδοχο βαρύνουν οι υπέρ τρίτων κρατήσεις, ως και κάθε άλλη επιβάρυνση, σύμφωνα με την κείμενη νομοθεσία, μη συμπεριλαμβανομένου Φ.Π.Α., για την παράδοση του υλικού στον τόπο και με τον τρόπο που προβλέπεται στα έγγραφα της σύμβασης. Ιδίως βαρύνεται με τις ακόλουθες κρατήσεις:

Κράτηση 0,06% η οποία υπολογίζεται επί της αξίας κάθε πληρωμής προ φόρων και κρατήσεων της αρχικής, καθώς και κάθε συμπληρωματικής σύμβασης Υπέρ της Ενιαίας Ανεξάρτητης Αρχής Δημοσίων Συμβάσεων επιβάλλεται (άρθρο 4 Ν.4013/2011 όπως ισχύει).

Οι υπέρ τρίτων κρατήσεις υπόκεινται στο εκάστοτε ισχύον αναλογικό τέλος χαρτοσήμου 3% και στην επ' αυτού εισφορά υπέρ ΟΓΑ 20%.

Με την πληρωμή του συνολικού συμβατικού τιμήματος γίνεται η προβλεπόμενη από την κείμενη νομοθεσία παρακράτηση φόρου εισοδήματος αξίας 4% επί του καθαρού ποσού άνευ Φ.Π.Α..

5.2 Κήρυξη οικονομικού φορέα εκπτώτου - Κυρώσεις

5.2.1. Ο ανάδοχος κηρύσσεται υποχρεωτικά έκπτωτος³² από τη σύμβαση και από κάθε δικαίωμα που απορρέει από αυτήν, με απόφαση της αναθέτουσας αρχής, ύστερα από γνωμοδότηση του αρμόδιου οργάνου, εφόσον δεν φορτώσει, παραδώσει ή αντικαταστήσει τα συμβατικά υλικά ή δεν επισκευάσει ή συντηρήσει αυτά μέσα στον συμβατικό χρόνο ή στον χρόνο παράτασης που του δοθεί, σύμφωνα με όσα προβλέπονται στο άρθρο 206 του ν. 4412/2016.

Δεν κηρύσσεται έκπτωτος όταν:

- α) το υλικό δεν φορτωθεί ή παραδοθεί ή αντικατασταθεί με ευθύνη του φορέα που εκτελεί τη σύμβαση.
- β) συντρέχουν λόγοι ανωτέρας βίας

³² Άρθρο 203 του ν. 4412/2016

Στον οικονομικό φορέα που κηρύσσεται έκπτωτος από την σύμβαση, επιβάλλονται, με απόφαση του αποφαινόμενου οργάνου, ύστερα από γνωμοδότηση του αρμοδίου οργάνου, το οποίο υποχρεωτικά καλεί τον ανάδοχο προς παροχή εξηγήσεων, αθροιστικά, οι παρακάτω κυρώσεις:

α) ολική κατάπτωση της εγγύησης καλής εκτέλεσης της σύμβασης,

β) είσπραξη εντόκως της προκαταβολής που χορηγήθηκε στον έκπρωτο από τη σύμβαση ανάδοχο είτε από ποσόν που δικαιούται να λάβει είτε με κατάθεση του ποσού από τον ίδιο είτε με κατάπτωση της εγγύησης προκαταβολής. Ο υπολογισμός των τόκων γίνεται από την ημερομηνία λήψης της προκαταβολής από τον ανάδοχο μέχρι την ημερομηνία έκδοσης της απόφασης κήρυξης του ως εκπτώτου, με το ισχύον κάθε φορά ανώτατο όριο επιτοκίου για τόκο από δικαιοπραξία, από την ημερομηνία δε αυτή και μέχρι της επιστροφής της, με το ισχύον κάθε φορά επιτόκιο για τόκο υπερημερίας.

5.2.2. Αν το υλικό φορτωθεί - παραδοθεί ή αντικατασταθεί μετά τη λήξη του συμβατικού χρόνου και μέχρι λήξης του χρόνου της παράτασης που χορηγήθηκε, σύμφωνα με το άρθρο 206 του Ν.4412/16, επιβάλλεται πρόστιμο³³ 5% επί της συμβατικής αξίας της ποσότητας που παραδόθηκε εκπρόθεσμα.

Το παραπάνω πρόστιμο υπολογίζεται επί της συμβατικής αξίας των εκπρόθεσμα παραδοθέντων υλικών, χωρίς ΦΠΑ. Εάν τα υλικά που παραδόθηκαν εκπρόθεσμα επηρεάζουν τη χρησιμοποίηση των υλικών που παραδόθηκαν εμπρόθεσμα, το πρόστιμο υπολογίζεται επί της συμβατικής αξίας της συνολικής ποσότητας αυτών.

Κατά τον υπολογισμό του χρονικού διαστήματος της καθυστέρησης για φόρτωση- παράδοση ή αντικατάσταση των υλικών, με απόφαση του αποφαινόμενου οργάνου, ύστερα από γνωμοδότηση του αρμοδίου οργάνου, δεν λαμβάνεται υπόψη ο χρόνος που παρήλθε πέραν του εύλογου, κατά τα διάφορα στάδια των διαδικασιών, για το οποίο δεν ευθύνεται ο ανάδοχος και παρατείνεται, αντίστοιχα, ο χρόνος φόρτωσης - παράδοσης.

Εφόσον ο ανάδοχος έχει λάβει προκαταβολή, εκτός από το προβλεπόμενο κατά τα ανωτέρω πρόστιμο, καταλογίζεται σε βάρος του και τόκος επί του ποσού της προκαταβολής, που υπολογίζεται από την επόμενη της λήξης του συμβατικού χρόνου, μέχρι την προσκόμιση του συμβατικού υλικού, με το ισχύον κάθε φορά ανώτατο όριο του ποσοστού του τόκου υπερημερίας.

Η είσπραξη του προστίμου και των τόκων επί της προκαταβολής γίνεται με παρακράτηση από το ποσό πληρωμής του αναδόχου ή, σε περίπτωση ανεπάρκειας ή έλλειψης αυτού, με ισόποση κατάπτωση της εγγύησης καλής εκτέλεσης και προκαταβολής αντίστοιχα, εφόσον ο ανάδοχος δεν καταθέσει το απαιτούμενο ποσό.

Σε περίπτωση ένωσης οικονομικών φορέων, το πρόστιμο και οι τόκοι επιβάλλονται αναλόγως σε όλα τα μέλη της ένωσης.

5.3 Διοικητικές προσφυγές κατά τη διαδικασία εκτέλεσης των συμβάσεων³⁴

Ο ανάδοχος μπορεί κατά των αποφάσεων που επιβάλλουν σε βάρος του κυρώσεις, δυνάμει των όρων των άρθρων 5.2 (Κήρυξη οικονομικού φορέα εκπτώτου - Κυρώσεις), 6.1. (Χρόνος παράδοσης υλικών), 6.4. (Απόρριψη συμβατικών υλικών – αντικατάσταση), μέσα σε ανατρεπτική προθεσμία τριάντα (30) ημερών από την ημερομηνία που έλαβε γνώση της σχετικής απόφασης. Επί της προσφυγής, αποφασίζει το αρμόδιο αποφαινόμενο όργανο, ύστερα από γνωμοδότηση του αρμόδιου συλλογικού οργάνου.

Η εν λόγω απόφαση δεν επιδέχεται προσβολή με άλλη οποιασδήποτε φύσεως διοικητική προσφυγή.

³³ Άρθρο 207 του ν. 4412/2016

³⁴ Άρθρο 205 του ν. 4412/2016

6. ΕΙΔΙΚΟΙ ΟΡΟΙ ΕΚΤΕΛΕΣΗΣ

6.1 Χρόνος παράδοσης υλικών

6.1.1. Ο ανάδοχος υποχρεούται να παραδώσει το σύνολο των υλικών όπως αυτά αναγράφονται στο Παράρτημα Α της παρούσης, καθώς επίσης και να εγκαταστήσει τους βραχίονες και τα φωτιστικά σώματα LED σε πλήρη λειτουργία, σε δέκα (10) μήνες από την επομένη της υπογραφής της σύμβασης.

Ο συμβατικός χρόνος παράδοσης των υλικών μπορεί να παρατείνεται, πριν από τη λήξη του αρχικού συμβατικού χρόνου παράδοσης, υπό τις προϋποθέσεις του άρθρου 206 του ν. 4412/2016. Στην περίπτωση που το αίτημα υποβάλλεται από τον ανάδοχο και η παράταση χορηγείται χωρίς να συντρέχουν λόγοι ανωτέρας βίας ή άλλοι ιδιαιτέρως σοβαροί λόγοι που καθιστούν αντικειμενικώς αδύνατη την εμπρόθεσμη παράδοση των συμβατικών ειδών επιβάλλονται οι κυρώσεις του άρθρου 207 του ν. 4412/2016.

6.1.2. Εάν λήξει ο συμβατικός χρόνος παράδοσης, χωρίς να υποβληθεί εγκαίρως αίτημα παράτασης ή, εάν λήξει ο παραταθείς, κατά τα ανωτέρω, χρόνος, χωρίς να παραδοθεί το υλικό, ο ανάδοχος κηρύσσεται έκπτωτος.

6.1.3. Ο ανάδοχος υποχρεούται να ειδοποιεί την υπηρεσία που εκτελεί την προμήθεια, την αποθήκη υποδοχής των υλικών και την επιτροπή παραλαβής, για την ημερομηνία που προτίθεται να παραδώσει το υλικό, τουλάχιστον δυο (2) εργάσιμες ημέρες νωρίτερα.

Μετά από κάθε προσκόμιση υλικού στην αποθήκη υποδοχής αυτών, ο ανάδοχος υποχρεούται να υποβάλει στην υπηρεσία αποδεικτικό, θεωρημένο από τον υπεύθυνο της αποθήκης, στο οποίο αναφέρεται η ημερομηνία προσκόμισης, το υλικό, η ποσότητα και ο αριθμός της σύμβασης σε εκτέλεση της οποίας προσκομίστηκε.

6.2 Παραλαβή υλικών - Χρόνος και τρόπος παραλαβής υλικών

6.2.1. Μετά την ανάδειξη του αναδόχου και πριν την εγκατάσταση των φωτιστικών σωμάτων, το Κ.Α.Π.Ε. εκδίδει βεβαίωση της απόδοσης των φωτιστικών σωμάτων σε συνθήκες επιτόπου του έργου. Για την έκδοση της βεβαίωσης διενεργούνται μετρήσεις όπως περιγράφονται στον Οδηγό Μελετών. Οι μετρήσεις γίνονται από διαπιστευμένο εργαστήριο κατά EN ISO 17025.

Η παραλαβή των υλικών γίνεται από επιτροπές, πρωτοβάθμιες ή και δευτεροβάθμιες, που συγκροτούνται σύμφωνα με την παρ. 11 εδ. β του άρθρου 221 του Ν.4412/16³⁵ σύμφωνα με τα οριζόμενα στο άρθρο 208 του ως άνω νόμου και το Παράρτημα - Ζ (Σχέδιο σύμβασης της παρούσας). Κατά την διαδικασία παραλαβής των υλικών διενεργείται ποσοτικός και ποιοτικός έλεγχος και εφόσον το επιθυμεί μπορεί να παραστεί και ο ανάδοχος. Ο ποιοτικός έλεγχος των υλικών γίνεται με τους ακόλουθους τρόπους: α) μακροσκοπικό έλεγχο, β) πρακτική δοκιμασία ορθής λειτουργίας αυτών, εγκατεστημένα στους αντίστοιχους ιστούς οδοφωτισμού ή θέσεις, σύμφωνα με τις Τεχνικές Προδιαγραφές του Παραρτήματος Α της παρούσης.

Η επιτροπή παραλαβής, μετά τους προβλεπόμενους ελέγχους συντάσσει πρωτόκολλα (μακροσκοπικό – οριστικό- παραλαβής του υλικού με παρατηρήσεις –απόρριψης των υλικών) σύμφωνα με την παρ.3 του άρθρου 208 του ν. 4412/16.

³⁵ Άρθρο 221 παρ. 11 β) του ν. 4412/2016: “ Για την παρακολούθηση και την παραλαβή της σύμβασης προμήθειας συγκροτείται τριμελής ή πενταμελής Επιτροπή παρακολούθησης και παραλαβής με απόφαση του αρμόδιου αποφαινομένου οργάνου. Το όργανο αυτό εισηγείται για όλα τα θέματα παραλαβής του φυσικού αντικείμενου της σύμβασης, προβαίνοντας, σε μακροσκοπικούς, λειτουργικούς ή και επιχειρησιακούς ελέγχους του προς παραλαβή αντικείμενου της σύμβασης, εφόσον προβλέπεται από τη σύμβαση ή κρίνεται αναγκαίο, συντάσσει τα σχετικά πρωτόκολλα, παρακολουθεί και ελέγχει την προσηκούσα εκτέλεση όλων των όρων της σύμβασης και την εκπλήρωση των υποχρεώσεων του αναδόχου και εισηγείται τη λήψη των επιβεβλημένων μέτρων λόγω μη τήρησης των ως άνω όρων. Με απόφαση του αρμόδιου αποφαινομένου οργάνου μπορεί να συγκροτείται δευτεροβάθμια επιτροπή παρακολούθησης και παραλαβής με τις παραπάνω αρμοδιότητες”

Τα πρωτόκολλα που συντάσσονται από τις επιτροπές (πρωτοβάθμιες – δευτεροβάθμιες) κοινοποιούνται υποχρεωτικά και στους αναδόχους.

Υλικά που απορρίφθηκαν ή κρίθηκαν παραληπτέα με έκπτωση επί της συμβατικής τιμής, με βάση τους ελέγχους που πραγματοποίησε η πρωτοβάθμια επιτροπή παραλαβής, μπορούν να παραπέμπονται για επανεξέταση σε δευτεροβάθμια επιτροπή παραλαβής ύστερα από αίτημα του αναδόχου ή αυτεπάγγελτα σύμφωνα με την παρ. 5 του άρθρου 208 του ν.4412/16. Τα έξοδα βαρύνουν σε κάθε περίπτωση τον ανάδοχο.

Επίσης, εάν ο τελευταίος διαφωνεί με τα αποτελέσματα των εργαστηριακών εξετάσεων που διενεργήθηκαν από πρωτοβάθμιες ή δευτεροβάθμιες επιτροπές παραλαβής μπορεί να ζητήσει εγγράφως εξέταση κατ'έφεση των οικείων αντιδειγμάτων, μέσα σε ανατρεπτική προθεσμία είκοσι (20) ημερών από την γνωστοποίηση σε αυτόν των αποτελεσμάτων της αρχικής εξέτασης, με τον τρόπο που περιγράφεται στην παρ. 8 του άρθρου 208 του Ν.4412/16.

Το αποτέλεσμα της κατ'έφεση εξέτασης είναι υποχρεωτικό και τελεσίδικο και για τα δύο μέρη.

Ο ανάδοχος δεν μπορεί να ζητήσει παραπομπή σε δευτεροβάθμια επιτροπή παραλαβής μετά τα αποτελέσματα της κατ'έφεση εξέτασης.

6.2.2. Η παραλαβή των υλικών και η έκδοση των σχετικών πρωτοκόλλων παραλαβής πραγματοποιείται μέσα στους κατωτέρω καθοριζόμενους χρόνους:

Η παραλαβή των εγκατεστημένων φωτιστικών σωμάτων μπορεί να γίνεται τμηματικά, από την αρμόδια Επιτροπή Παραλαβής & Παρακολούθησης. Πιο συγκεκριμένα, η παραλαβή δύναται να πραγματοποιηθεί σε πέντε (5) στάδια, κάθε ένα με την ολοκλήρωση εκάστου 20% του φυσικού αντικείμενου της σύμβασης. Το ακριβές χρονοδιάγραμμα θα συμφωνηθεί μεταξύ της Υπηρεσίας και του Αναδόχου, πριν την υπογραφή της σύμβασης.

Ο προμηθευτής υποχρεούται να ειδοποιεί την Υπηρεσία που εκτελεί την προμήθεια και την επιτροπή παραλαβής τουλάχιστον δυο (2) εργάσιμες ημέρες νωρίτερα από την προγραμματισμένη μέρα κάθε παράδοσης για την παραλαβή της. Η παραλαβή των υλικών θα γίνεται υποχρεωτικά με πρωτόκολλο που θα συντάσσεται εντός τριάντα (30) ημερών.

Στο πρωτόκολλο θα αναγράφονται τα εξής:

- Το είδος και η ποσότητα.
- Ο χαρακτηρισμός της ποιότητας, κατηγορία (Watt), καθώς και ο κωδικός αριθμός ως διακριτικό γνώρισμα του προμηθευόμενου προϊόντος.

Αν η παραλαβή των υλικών και η σύνταξη του σχετικού πρωτοκόλλου δεν πραγματοποιηθεί από την επιτροπή παραλαβής μέσα στον οριζόμενο από τη σύμβαση χρόνο, θεωρείται ότι η παραλαβή συντελέστηκε αυτοδίκαια, με κάθε επιφύλαξη των δικαιωμάτων του Δημοσίου και εκδίδεται προς τούτο σχετική απόφαση του αρμοδίου αποφαινομένου οργάνου, με βάση μόνο το θεωρημένο από την υπηρεσία που παραλαμβάνει τα υλικά αποδεικτικό προσκόμισης τούτων, σύμφωνα δε με την απόφαση αυτή η αποθήκη του φορέα εκδίδει δελτίο εισαγωγής του υλικού και εγγραφής του στα βιβλία της, προκειμένου να πραγματοποιηθεί η πληρωμή του αναδόχου.

Ανεξάρτητα από την, κατά τα ανωτέρω, αυτοδίκαιη παραλαβή και την πληρωμή του αναδόχου, πραγματοποιούνται οι προβλεπόμενοι από την σύμβαση έλεγχοι από επιτροπή που συγκροτείται με απόφαση του αρμοδίου αποφαινομένου οργάνου, στην οποία δεν μπορεί να συμμετέχουν ο πρόεδρος και τα μέλη της επιτροπής που δεν πραγματοποίησε την παραλαβή στον προβλεπόμενο από την σύμβαση χρόνο. Η παραπάνω επιτροπή παραλαβής προβαίνει σε όλες τις διαδικασίες παραλαβής που προβλέπονται από την ως άνω παράγραφο 1 και το άρθρο 208 του ν. 4412/2016 και συντάσσει τα σχετικά πρωτόκολλα.

Οι εγγυητικές επιστολές προκαταβολής και καλής εκτέλεσης δεν επιστρέφονται πριν από την ολοκλήρωση όλων των προβλεπομένων από τη σύμβαση ελέγχων και τη σύνταξη των σχετικών πρωτοκόλλων.

6.3 Ειδικοί όροι ναύλωσης – ασφάλισης - ανακοίνωσης φόρτωσης και ποιοτικού ελέγχου στο εξωτερικό

Εφαρμόζονται τα άρθρα 210 έως 212 του ν. 4412/2016.

6.4 Απόρριψη συμβατικών υλικών – Αντικατάσταση

6.4.1. Σε περίπτωση οριστικής απόρριψης ολόκληρης ή μέρους της συμβατικής ποσότητας των υλικών, με απόφαση του αποφαινομένου οργάνου ύστερα από γνωμοδότηση του αρμόδιου οργάνου, μπορεί να εγκρίνεται αντικατάστασή της με άλλη, που να είναι σύμφωνη με τους όρους της σύμβασης, μέσα σε τακτή προθεσμία που ορίζεται από την απόφαση αυτή.

6.4.2. Αν η αντικατάσταση γίνεται μετά τη λήξη του συμβατικού χρόνου, η προθεσμία που ορίζεται για την αντικατάσταση δεν μπορεί να είναι μεγαλύτερη του 1/2 του συνολικού συμβατικού χρόνου, ο δε ανάδοχος θεωρείται ως εκπρόθεσμος και υπόκειται σε κυρώσεις λόγω εκπρόθεσμης παράδοσης. Αν ο ανάδοχος δεν αντικαταστήσει τα υλικά που απορρίφθηκαν μέσα στην προθεσμία που του τάχθηκε και εφόσον έχει λήξει ο συμβατικός χρόνος, κηρύσσεται έκπτωτος και υπόκειται στις προβλεπόμενες κυρώσεις.

6.4.3. Η επιστροφή των υλικών που απορρίφθηκαν γίνεται σύμφωνα με τα προβλεπόμενα στις παρ. 2 και 3 του άρθρου 213 του ν. 4412/2016.

6.5 Δείγματα – Δειγματοληψία

6.5.1 Επί ποινή αποκλεισμού οι διαγωνιζόμενοι θα πρέπει να καταθέσουν δείγμα του κάθε προσφερόμενου φωτιστικού καθώς και του βραχίονα σε ξεχωριστή συσκευασία η οποία θα φέρει την ένδειξη "ΠΑΡΑΡΤΗΜΑ ΠΡΟΣΦΟΡΑΣ" και τις λοιπές ενδείξεις του κυρίως φακέλου προσφοράς καθώς επίσης και τον κωδικό του κάθε προσφερόμενου είδους, το αργότερο εντός 3 εργάσιμων ημερών μετά την ηλεκτρονική υποβολή της προσφοράς και σε κάθε περίπτωση πριν από την καταληκτική ημερομηνία και ώρα της υποβολής των προσφορών. Τα δείγματα θα συνοδεύονται από το απαιτούμενο παραστατικό (δελτίο αποστολής). Τα δείγματα προσκομίζονται και λαμβάνουν αριθμό πρωτοκόλλου παράδοσης από την Αναθέτουσα.

6.6 Εγγυημένη λειτουργία προμήθειας

Κάθε προσφερόμενο φωτιστικό σώμα και λαμπτήρας LED θα συνοδεύεται από γραπτή εγγύηση καλής λειτουργίας, τουλάχιστον πέντε (5) ετών η οποία θα έχει εκδοθεί από τον κατασκευαστή του τελικού προσφερόμενου προϊόντος, η οποία θα αφορά στο σύνολο των μερών του φωτιστικού σώματος ως ενιαίο σύστημα (π.χ. φινίρισμα, κάλυμμα, οπτική μονάδα LED, τροφοδοτικό, βάση στήριξης και κάθε άλλο εξάρτημα ή μέρος που αποτελεί τμήμα του φωτιστικού). Σε περίπτωση οποιασδήποτε αστοχίας εντός του παραπάνω χρόνου ολικής εγγύησης (5ετίας), τα φωτιστικά και οι λαμπτήρες δεν επισκευάζονται αλλά αντικαθίστανται από νέα.

Επιπλέον απαιτείται η προσκόμιση υπεύθυνης δήλωσης από τον υποψήφιο οικονομικό φορέα στην οποία θα δηλώνεται ότι εγγυάται την συντήρηση των φωτιστικών σωμάτων και λαμπτήρων LED έτσι ώστε αυτά να βρίσκονται σε κατάσταση καλής λειτουργίας για το χρονικό διάστημα 10 ετών από την ημερομηνία υπογραφής της σύμβασης.

Κατά την αξιολόγηση των τεχνικών προσφορών τα ανωτέρω αποδεικνύονται με τη μορφή βεβαίωσης ή δήλωσης της εταιρείας κατασκευής των τελικών προσφερόμενων φωτιστικών και λαμπτήρων καθώς επίσης και από τον υποψήφιο οικονομικό φορέα.

Κατά την περίοδο της εγγυημένης λειτουργίας, ο ανάδοχος ευθύνεται για την καλή λειτουργία του αντικειμένου της προμήθειας. Επίσης, οφείλει κατά το χρόνο της εγγυημένης λειτουργίας να προβαίνει στην προβλεπόμενη συντήρηση και να αποκαταστήσει οποιαδήποτε βλάβη με τρόπο και σε χρόνο που περιγράφεται στις τεχνικές προδιαγραφές και στα λοιπά τεύχη της σύμβασης.

Για την παρακολούθηση της εκπλήρωσης των συμβατικών υποχρεώσεων του αναδόχου η επιτροπή παρακολούθησης και παραλαβής, προβαίνει στον απαιτούμενο έλεγχο της συμμόρφωσης του αναδόχου στα προβλεπόμενα στην σύμβαση για την εγγυημένη λειτουργία καθ' όλον τον χρόνο ισχύος της τηρώντας σχετικά πρακτικά. Σε περίπτωση μη συμμόρφωσης του αναδόχου προς τις συμβατικές του υποχρεώσεις, επιτροπή εισηγείται στο αποφαινόμενο όργανο της σύμβασης την έκπτωση του αναδόχου.

Μέσα σε ένα (1) μήνα από την λήξη του προβλεπόμενου χρόνου της εγγυημένης λειτουργίας η επιτροπή παρακολούθησης και παραλαβής συντάσσει σχετικό πρωτόκολλο παραλαβής της εγγυημένης λειτουργίας, στο οποίο αποφαινεται για την συμμόρφωση του αναδόχου στις απαιτήσεις της σύμβασης. Σε περίπτωση μη συμμόρφωσης, ολικής ή μερικής, του αναδόχου, το συλλογικό όργανο μπορεί να προτείνει την ολική ή μερική κατάπτωση της εγγυήσεως καλής λειτουργίας που προβλέπεται στο άρθρο 4.1.2 της παρούσας. Το πρωτόκολλο εγκρίνεται από το αρμόδιο αποφαινόμενο όργανο.

6.7 Αναπροσαρμογή τιμής

Κατά τη διάρκεια εκτέλεσης της σύμβασης δεν προβλέπεται αναπροσαρμογή της συμβατικής αξίας των προσφερόμενων ειδών.

Ο ΔΗΜΑΡΧΟΣ ΞΑΝΘΗΣ
α/α

Ο ΑΝΤΙΔΗΜΑΡΧΟΣ ΞΑΝΘΗΣ
ΚΥΡΙΑΚΟΣ ΠΑΠΑΔΟΠΟΥΛΟΣ

ΠΑΡΑΡΤΗΜΑΤΑ

ΠΑΡΑΡΤΗΜΑ – Α

ΜΕΛΕΤΗ ΠΡΟΜΗΘΕΙΑΣ – ΤΕΧΝΙΚΕΣ ΠΡΟΔΙΑΓΡΑΦΕΣ – ΤΙΜΟΛΟΓΙΟ ΜΕΛΕΤΗΣ

ΠΑΡΑΡΤΗΜΑ – Β

ΥΠΟΛΟΓΙΣΤΙΚΟ ΦΥΛΛΟ EXCEL (όπως αυτό έχει αναρτηθεί στα site του Τ.Π.& Δ. και Κ.Α.Π.Ε. από τον Φεβρουάριο 2017) βάσει του οποίου προκύπτουν τα αποτελέσματα και το σταθμισμένο κόστος έργου (€/MWh) της Μελέτης προμήθειας.

ΠΑΡΑΡΤΗΜΑ – Γ

ΥΠΟΔΕΙΓΜΑ ΟΙΚΟΝΟΜΙΚΗΣ ΠΡΟΣΦΟΡΑΣ

ΠΑΡΑΡΤΗΜΑ – Δ Ε.Ε.Ε.Π.

ΠΑΡΑΡΤΗΜΑ – Ε Ειδική Συγγραφή Υποχρεώσεων

ΠΑΡΑΡΤΗΜΑ – ΣΤ Υποδείγματα Εγγυητικών Επιστολών

ΠΑΡΑΡΤΗΜΑ – Ζ Σχέδιο Σύμβασης



ΔΗΜΟΣ
ΞΑΝΘΗΣ



ΕΛΛΗΝΙΚΗ ΔΗΜΟΚΡΑΤΙΑ

ΝΟΜΟΣ ΞΑΝΘΗΣ

ΔΗΜΟΣ ΞΑΝΘΗΣ

ΔΙΕΥΘΥΝΣΗ ΠΕΡΙΒΑΛΛΟΝΤΟΣ & ΠΟΙΟΤΗΤΑΣ ΖΩΗΣ

Δ/νση: Λεοναρδοπούλου & Θ. Δούκα

Πληροφορίες: Σάββας Παυλίδης

Τηλ.: 2541068003

Email: perivallon@cityofxanthi.gr

Αρ. Μελέτης: Π11/2018

ΜΕΛΕΤΗ ΠΡΟΜΗΘΕΙΑΣ ΔΗΜΟΥ ΞΑΝΘΗΣ :
ΕΞΟΙΚΟΝΟΜΗΣΗ ΕΝΕΡΓΕΙΑΣ
ΣΤΟ ΔΗΜΟΤΙΚΟ ΦΩΤΙΣΜΟ ΜΕ ΤΗΝ ΠΡΟΜΗΘΕΙΑ
& ΕΓΚΑΤΑΣΤΑΣΗ ΦΩΤΙΣΤΙΚΩΝ ΣΩΜΑΤΩΝ ΤΥΠΟΥ LED
& ΤΗΝ ΠΡΟΜΗΘΕΙΑ ΛΑΜΠΤΗΡΩΝ ΤΥΠΟΥ LED

Σεπτέμβριος 2018

ΠΕΡΙΕΧΟΜΕΝΑ

ΕΙΣΑΓΩΓΗ	3
ΚΕΦΑΛΑΙΟ 1 ^ο : Αποτύπωση υφιστάμενης κατάστασης Δήμου	4
1.1 Μετρήσεις, εξοπλισμός, μεθοδολογία	5
1.2 Δεδομένα καταγραφής	5
1.3 Ψηφιακή απεικόνιση	6
1.4 Παρουσίαση αποτελεσμάτων αποτύπωσης	6
ΚΕΦΑΛΑΙΟ 2 ^ο : Προτεινόμενες επεμβάσεις και εκτίμηση του ενεργειακού και οικονομικού οφέλους	13
ΚΕΦΑΛΑΙΟ 3 ^ο - Αποτύπωση της πραγματικής κατανάλωσης ηλεκτρικής ενέργειας των εγκαταστάσεων οδοφωτισμού	21
ΚΕΦΑΛΑΙΟ 4 ^ο - Προϋπολογισμός υλοποίησης παρέμβασης	22
ΚΕΦΑΛΑΙΟ 5 ^ο - Συγκεντρωτικά Αποτελέσματα της ενεργειακής αναβάθμισης συμβατικών φωτιστικών σωμάτων/λαμπτήρων στο δίκτυο οδοφωτισμού του Δήμου	25
ΤΕΧΝΙΚΕΣ ΠΡΟΔΙΑΓΡΑΦΕΣ	27
ΤΙΜΟΛΟΓΙΟ ΜΕΛΕΤΗΣ	43
ΤΙΜΕΣ	51
ΥΠΟΧΡΕΩΣΕΙΣ ΑΝΑΔΟΧΟΥ	51
ΑΝΑΘΕΣΗ ΤΗΣ ΠΡΟΜΗΘΕΙΑΣ	51

ΠΙΝΑΚΕΣ

Πίνακας 1 - Συγκεντρωτικός πίνακας αποτύπωσης υφιστάμενης κατάστασης φωτιστικών σωμάτων που πρόκειται να αντικατασταθούν.	7
Πίνακας 2 - Συγκεντρωτικός πίνακας εκτίμησης κατανάλωσης ενέργειας υφιστάμενων φωτιστικών σωμάτων που πρόκειται να αντικατασταθούν.	9
Πίνακας 2Α - Τυπικές Οδοί όπως κατηγοριοποιήθηκαν από τον Δήμο για τις ανάγκες της μελέτης για την ενεργειακή αναβάθμιση του Δημοτικού Οδοφωτισμού και για τις οποίες είναι εφικτή η εφαρμογή του προτύπου EN 13201.	10
Πίνακας 3 - Συγκεντρωτικός πίνακας επεμβάσεων εξοικονόμησης ενέργειας.	14
Πίνακας 4 - Συγκεντρωτικός πίνακας εκτίμησης κατανάλωσης ενέργειας νέων φωτιστικών σωμάτων	18
Πίνακας 5 - Αναλυτικός πίνακας αποτύπωσης υφιστάμενης κατάστασης που αφορά τις πραγματικές καταναλώσεις ενέργειας	21
Πίνακας 6 - Συγκεντρωτικές δαπάνες προμήθειας και εγκατάστασης νέων φωτιστικών σωμάτων ...	23
Πίνακας 7 - Συγκεντρωτικές δαπάνες προμήθειας και εγκατάστασης νέων βραχιόνων στήριξης φωτιστικών σωμάτων.	24
Πίνακας 8 - Συγκεντρωτικά αποτελέσματα.	25

ΣΥΝΗΜΜΕΝΑ

1. Υπολογιστικό Φύλλο Ενεργειακής Αναβάθμισης Οδοφωτισμού Δήμου Ξάνθης

Εισαγωγή

Η υποβολή της παρούσας μελέτης γίνεται με σκοπό τη συμμετοχή του Δήμου Ξάνθης στο πρόγραμμα «Βελτίωση της ενεργειακής αποδοτικότητας σε δημοτικές εγκαταστάσεις οδοφωτισμού» που χρηματοδοτεί το Ταμείο Παρακαταθηκών και Δανείων. Απώτερος σκοπός της ενεργειακής αναβάθμισης του δημοτικού οδοφωτισμού είναι η εξοικονόμηση πόρων, η μείωση των δαπανών λειτουργίας και συντήρησης, η βελτίωση της ποιότητας φωτισμού και η μείωση του περιβαλλοντικού αποτυπώματος του Δικαιούχου.

Ο τομέας του οδοφωτισμού στους ΟΤΑ είναι ο δεύτερος κατά σειρά μετά τα αντλιοστάσια μεγαλύτερος καταναλωτής ηλεκτρικής ενέργειας των ΟΤΑ. Το μεγαλύτερο μέρος του δικτύου ηλεκτροφωτισμού των ΟΤΑ περιλαμβάνει φωτιστικά σώματα και λαμπτήρες, εκ των οποίων, τα περισσότερα είναι παλιάς τεχνολογίας με σημαντικά μεγαλύτερη κατανάλωση ενέργειας σε σχέση με τους σύγχρονους. Το γεγονός αυτό, σε συνδυασμό με την ύπαρξη και εδραίωση στην αγορά νέων τεχνολογιών φωτισμού, επιτρέπει την αντικατάσταση παλαιών φωτιστικών σωμάτων και λαμπτήρων με νέα, οδηγώντας στην επίτευξη σημαντικού δυναμικού εξοικονόμησης ενέργειας στον τομέα του οδοφωτισμού.

Σκοπός της Προμήθειας

Στο πλαίσιο των υπηρεσιών φωτισμού που παρέχει ο Δήμος Ξάνθης στους δημότες του, επιδιώκεται η ανάπτυξη σύγχρονων συστημάτων αστικού φωτισμού με στόχο την μέγιστη γεωγραφική κάλυψη και την βέλτιστη ποιότητα του φωτισμού.

Ειδικότερα προωθείται η αξιοποίηση των σύγχρονων τεχνικών δυνατοτήτων, η βελτίωση της αποδοτικότητας και αποτελεσματικότητας της υπάρχουσας υποδομής και εν τέλει η αναβάθμιση των παρεχόμενων υπηρεσιών προς τους δημότες.

Η βελτίωση της εξυπηρέτησης των δημοτών (καθώς και των επιχειρήσεων) είναι ένας από τους σημαντικότερους στόχους της προσπάθειας εκσυγχρονισμού του Δήμου.

Η προμήθεια συμβάλλει στην αξιοποίηση της νέας πράσινης τεχνολογίας για την υποστήριξη του Δήμου, στην αναβάθμιση της λειτουργίας του Δικτύου Αστικού Φωτισμού μέσα από τη δημιουργία ενός κρίσιμου πυρήνα υποδομών και εφαρμογών αστικού φωτισμού.

Κύριο αντικείμενο του παρόντος έργου αποτελεί η υλοποίηση των απαραίτητων βελτιστοποιήσεων, αναβαθμίσεων, προσαρμογών-επεκτάσεων στο υφιστάμενο δίκτυο αστικού φωτισμού του Δήμου και η λειτουργία αυτού, με σκοπό την πλήρη γεωγραφική κάλυψη του Δήμου, την αναβάθμιση της παρεχόμενης προς τους δημότες υπηρεσίας φωτισμού και την εξοικονόμηση ενέργειας και πόρων.

Η επιλογή της τεχνολογίας LED έγινε επειδή αφενός προσφέρει εξαιρετική ποιότητα φωτισμού με μεγάλες δυνατότητες κατευθυντικότητας και ομοιομορφίας, και αφετέρου επειδή παρέχει μεγάλης κλίμακας εξοικονόμηση ενέργειας, αφού μπορούν να καλύπτονται οι απαιτήσεις του για την ασφάλεια οχημάτων και πεζών με φωτιστικά πολύ μικρότερης ενεργειακής κατανάλωσης.

Η προτεινόμενη παρέμβαση θα εξασφαλίσει την αναβάθμιση του φωτισμού με ομοιογένεια στις φωτιστικές συνθήκες της πόλης και εναρμόνιση με τα ευρωπαϊκά πρότυπα και κανονισμούς.

Κεφάλαιο 1: Υφιστάμενη κατάσταση

Ο Δήμος Ξάνθης είναι δήμος της περιφέρειας Ανατολικής Μακεδονίας και Θράκης που συστάθηκε με το Πρόγραμμα Καλλικράτης. Προέκυψε από την συνένωση των προϋπαρχόντων δήμων Ξάνθης και Σταυρούπολης. Η έκταση του νέου Δήμου είναι 495,1 τ.χλμ. και ο πληθυσμός του ανέρχεται σε 65.133 κατοίκους, σύμφωνα με την Απογραφή του 2011. Έδρα του δήμου είναι η Ξάνθη.

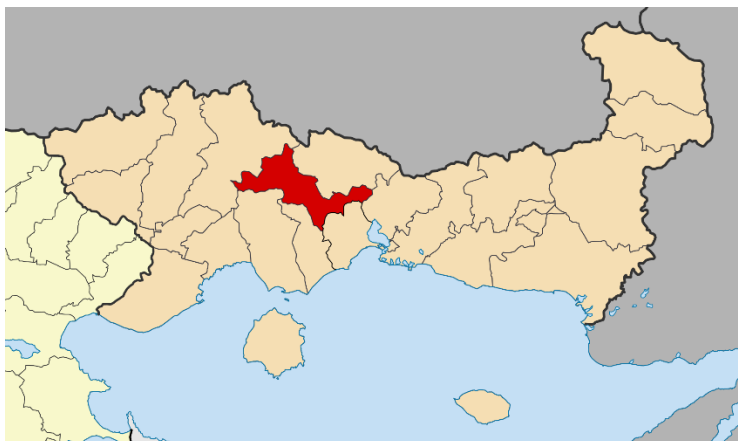

Ο Δήμος Ξάνθης αποτελείται από 2 «δημοτικές ενότητες», οι οποίες αντιστοιχούν στους 2 συγχωνευθέντες δήμους. Κάθε δημοτική ενότητα διαιρείται σε «κοινότητες», οι οποίες αντιστοιχούν στα διαμερίσματα των καταργηθέντων ΟΤΑ. Οι σημερινές κοινότητες του Δήμου, ήταν αυτόνομες κοινότητες και δήμοι πριν την εφαρμογή του προγράμματος Καποδίστρια.

Η δημοτική ενότητα Ξάνθης αποτελούσε ολόκληρο τον δήμο πριν την συνένωση με το πρόγραμμα Καλλικράτης. Καταλαμβάνει έκταση 153.116 στρεμμάτων και έχει (πραγματικό) πληθυσμό 52.270 κατοίκους.

Περιλαμβάνονται οι παρακάτω κοινότητες και οικισμοί

Ο πρώην δήμος και νυν δημοτική ενότητα Σταυρούπολης καταλαμβάνει έκταση 342.002 στρεμμάτων. Ο τέως δήμος λειτούργησε την περίοδο 1946-2010. Συστάθηκε το 1946 και προήλθε από την αναγνώριση της πρώην κοινότητας Σταυρούπολης σε δήμο. Με την εφαρμογή του προγράμματος Καποδίστριας, το 1999 διευρύνθηκε περισσότερο με την προσάρτηση των κοινοτήτων Γέρακα, Δαφνώνος, Καρυόφυτου, Κομνηνών, Νεοχωρίου και Πασχαλιάς.^[2] Καταργήθηκε το 2011 με την εφαρμογή του προγράμματος Καλλικράτης και εντάχθηκε στο νέο Δήμο Ξάνθης.

Η αποτύπωση του δικτύου ηλεκτροφωτισμού κοινόχρηστων χώρων του Δήμου είναι κατηγοριοποιημένη ανά Δημοτική Ενότητα (Δ.Ε.) και αφορά:

- Στην καταγραφή των ιστών οδοφωτισμού και των φωτιστικών σωμάτων που είναι εγκατεστημένα σε δρόμους, πεζόδρομους, πλατείες και πάρκα του Δήμου.
- Στην καταγραφή των πινάκων διανομής (pillars) που τροφοδοτούν τις εγκαταστάσεις οδοφωτισμού του Δήμου.
- Στην ψηφιακή απεικόνιση των ανωτέρω (π.χ. .shp, .kml).



1.1 Μετρήσεις, εξοπλισμός, μεθοδολογία

Για την αποτύπωση της υφιστάμενης κατάστασης έγιναν οι παρακάτω μετρήσεις:

- Γεωγραφικών συντεταγμένων, σε τέτοια μορφή ώστε να είναι εφικτή η απεικόνιση σε ψηφιακό χάρτη, κάθε ιστού ηλεκτροφωτισμού ή/και φωτιστικού σώματος και κάθε πίνακα διανομής (pillar) τους.
- Κάθετων αποστάσεων από το οδόστρωμα (ύψος ιστού, ύψος φωτιστικού σώματος).

Η αποτύπωση του τύπου των λαμπτήρων καθώς και ο αριθμός των φωτιστικών σωμάτων έγινε οπτικά μέσω επιτόπιας παρατήρησης ενώ για τον προσδιορισμό της ονομαστικής ισχύος του λαμπτήρα (W) και της απορροφούμενης ισχύος του φωτιστικού σώματος (W), η καταγραφή έγινε από τα φυλλάδια τεχνικών προδιαγραφών που τηρούνται στο αρχείο του Δήμου.

(Όλα τα παραπάνω θα παραδοθούν στον φάκελο ολοκλήρωσης υλοποίησης της προμήθειας προς το ΚΑΠΕ, μετά την ολοκλήρωση της ηλεκτρονικής καταγραφής του υφιστάμενου δικτύου φωτισμού.)

1.2 Δεδομένα καταγραφής

Η αποτύπωση περιλαμβάνει τα ακόλουθα δεδομένα:

Δεδομένα ιστών οδοφωτισμού και φωτιστικών σωμάτων

- ο Γεωδαιτικές συντεταγμένες ιστού ή/και φωτιστικό σώματα (π.χ. σε περίπτωση που δεν τοποθετείται επί ιστού) σε τέτοια μορφή ώστε να είναι εφικτή η απεικόνιση σε ψηφιακό χάρτη.
- ο Δημοτική Ενότητα χωροθέτησης του ιστού.
- ο Ονομασία οδού – πεζόδρομου – πλατείας - πάρκου όπου τοποθετείται ο ιστός ή/και το φωτιστικό σώμα.
- ο Στοιχεία ιστού:
 - i. Τύπος ιστού (υλικό κατασκευής).
 - ii. Κυριότητα ιστού.
 - iii. Αριθμός φωτιστικών σωμάτων ανά ιστό.
 - iv. Κάθετο ύψος ιστού.
 - v. Μοναδικός κωδικός ταυτοποίησης (ID) ιστού οδοφωτισμού.
- ο Στοιχεία φωτιστικού σώματος και λαμπτήρα
 - i. Τεχνολογία λαμπτήρα.
 - ii. Ονομαστική ισχύς λαμπτήρα (W).
 - iii. Τύπος φωτιστικού σώματος.
 - iv. Συνολική ισχύς φωτιστικού σώματος (W).
 - v. Κατάσταση λειτουργίας του φωτιστικού σώματος.
 - vi. Κάθετο ύψος του φωτιστικού σώματος από το οδόστρωμα.

- ο Δεδομένα πινάκων διανομής (pillars)
- i. Μοναδικός κωδικός ταυτοποίησης (ID) του πίνακα διανομής (pillar).
 - ii. Γεωδαιτικές συντεταγμένες του πίνακα σε τέτοια μορφή ώστε να είναι εφικτή η απεικόνιση σε ψηφιακό χάρτη.
 - iii. Δημοτική Ενότητα χωροθέτησης πίνακα διανομής.
 - iv. Ονομασία οδού – πεζόδρομου – πλατείας - πάρκου όπου τοποθετείται ο πίνακας.
 - v. Κωδικοί ταυτοποίησης ιστών που τροφοδοτούνται από τον πίνακα.
 - vi. Κωδικοί ταυτοποίησης φωτιστικών σωμάτων που δεν τοποθετούνται σε ιστό (π.χ. εναέριο, επίτοιχο).
 - vii. Αριθμός παροχής του παρόχου ηλεκτρικής ενέργειας του συγκεκριμένου πίνακα.
 - viii. Κατανάλωση ηλεκτρικής ενέργειας (kWh) για το πιο πρόσφατα διαθέσιμο πλήρες έτος λειτουργίας, όπως αυτό προκύπτει από τους λογαριασμούς ηλεκτρικής ενέργειας του παρόχου ενέργειας.

(Όλα τα παραπάνω θα παραδοθούν στον φάκελο ολοκλήρωσης υλοποίησης της προμήθειας προς το ΚΑΠΕ, μετά την ολοκλήρωση της ηλεκτρονικής καταγραφής του υφιστάμενου δικτύου φωτισμού.)

1.3 Ψηφιακή απεικόνιση

Τα δεδομένα καταγραφής (ιστοί, φωτιστικά σώματα, λαμπτήρες, πίνακες διανομής) θα απεικονίζονται ψηφιακά σε αρχείο τύπου GIS (π.χ. .shp, .kml κλπ.) με γεωγραφικό υπόβαθρο (π.χ. Google Map, ΓΥΣ, Κτηματολόγιο κλπ.).

(Όλα τα παραπάνω θα παραδοθούν στον φάκελο ολοκλήρωσης υλοποίησης της προμήθειας προς το ΚΑΠΕ, μετά την ολοκλήρωση της ηλεκτρονικής καταγραφής του υφιστάμενου δικτύου φωτισμού.)

1.4 Παρουσίαση αποτελεσμάτων υφιστάμενου δικτύου φωτισμού

Με την παρούσα μελέτη προβλέπεται η αντικατάσταση των κάτωθι συμβατικών φωτιστικών του Καλλικρατικού Δήμου Ξάνθης με απώτερο σκοπό τον εκσυγχρονισμό του φωτισμού στον Δήμο καθώς και την εξοικονόμηση ενέργειας.

Στον παρακάτω Πίνακα 1 παρουσιάζονται τα συγκεντρωτικά αποτελέσματα της υφιστάμενης κατάστασης του δικτύου φωτισμού του δήμου.

Πίνακας 1 – Συγκεντρωτικός πίνακας αποτύπωσης υφιστάμενης κατάστασης φωτιστικών σωμάτων που πρόκειται να αντικατασταθούν

Τεχνολογία Λαμπτήρα/ Φωτιστικού Σώματος	Ισχύς Συμβατικού Λαμπτήρα/ Φωτιστικού Σώματος	Ισχύς Συμβατικού Συστήματος Φωτιστικού Σώματος	Συνολικός αριθμός σε λειτουργία	Συνολικός αριθμός εκτός λειτουργίας
	(W)	(W)		
ΣΥΝΟΛΟ			7.383	0
ΠΑΛΑΙΑ ΣΥΜΒΑΤΙΚΑ ΦΩΤΙΣΤΙΚΑ ΕΠΙ ΙΣΤΟΥ ΣΕ ΜΕΤΑΛΛΙΚΟΥΣ 400W	400	460,00	446	0
ΠΑΛΑΙΑ ΣΥΜΒΑΤΙΚΑ ΦΩΤΙΣΤΙΚΑ ΕΠΙ ΙΣΤΟΥ 400W	400	460,00	85	0
ΠΑΛΑΙΑ ΣΥΜΒΑΤΙΚΑ ΦΩΤΙΣΤΙΚΑ ΕΠΙ ΙΣΤΟΥ 250W	250	287,50	79	0
ΠΑΛΑΙΑ ΣΥΜΒΑΤΙΚΑ ΦΩΤΙΣΤΙΚΑ ΕΠΙ ΙΣΤΟΥ 250W	250	287,50	730	0
ΠΑΛΑΙΑ ΣΥΜΒΑΤΙΚΑ ΦΩΤΙΣΤΙΚΑ ΕΠΙ ΙΣΤΟΥ 150W	150	172,50	11	0
ΠΑΛΑΙΑ ΣΥΜΒΑΤΙΚΑ ΦΩΤΙΣΤΙΚΑ ΕΠΙ ΙΣΤΟΥ 150W	150	172,50	303	0
ΠΑΛΑΙΑ ΣΥΜΒΑΤΙΚΑ ΦΩΤΙΣΤΙΚΑ ΕΠΙ ΙΣΤΟΥ 125W	125	150,00	1.524	0
ΠΑΛΑΙΑ ΣΥΜΒΑΤΙΚΑ ΦΩΤΙΣΤΙΚΑ ΕΠΙ ΙΣΤΟΥ 125W	125	150,00	29	0
ΠΑΛΑΙΑ ΣΥΜΒΑΤΙΚΑ ΦΩΤΙΣΤΙΚΑ ΠΑΡΑΔΟΣΙΑΚΟΥ ΤΥΠΟΥ 250W	250	287,50	68	0
ΠΑΛΑΙΑ ΣΥΜΒΑΤΙΚΑ ΦΩΤΙΣΤΙΚΑ ΠΑΡΑΔΟΣΙΑΚΟΥ ΤΥΠΟΥ 150W	150	172,50	303	0
ΠΑΛΑΙΑ ΣΥΜΒΑΤΙΚΑ ΦΩΤΙΣΤΙΚΑ ΠΑΡΑΔΟΣΙΑΚΟΥ ΤΥΠΟΥ 125W	125	150,00	200	0
ΠΑΛΑΙΟΣ ΣΥΜΒΑΤΙΚΟΣ ΠΡΟΒΟΛΕΑΣ 1000W	1000	1.200,00	10	0
ΠΑΛΑΙΟΣ ΣΥΜΒΑΤΙΚΟΣ ΠΡΟΒΟΛΕΑΣ 400W	400	460,00	31	0
ΛΑΜΠΤΗΡΕΣ ΟΙΚΟΝΟΜΙΑΣ E27 33W	33	33,00	1.612	0
ΛΑΜΠΤΗΡΕΣ ΟΙΚΟΝΟΜΙΑΣ E27 23W	23	23,00	1.952	0



Παρουσίαση αποτελεσμάτων εκτίμησης κατανάλωσης ηλεκτρικής ενέργειας

Στον Πίνακα 2 παρουσιάζονται τα συγκεντρωτικά αποτελέσματα της εκτίμησης της κατανάλωσης ηλεκτρικής ενέργειας των υφιστάμενων φωτιστικών σωμάτων που πρόκειται να αντικατασταθούν.

Για την εκτίμηση της ετήσιας κατανάλωσης ηλεκτρικής ενέργειας των υφιστάμενων φωτιστικών σωμάτων λαμβάνονται υπόψη τα παρακάτω:

- Ετήσιες ώρες λειτουργίας φωτιστικού σώματος (=11,90 ώρες/24ωρο)
- Κόστος ηλεκτρικής ενέργειας (λαμβάνεται 0,15 €/kWh). Η τιμή αυτή μπορεί να αναπροσαρμόζεται ανάλογα με την μεταβολή των τιμολογίων παροχής ηλεκτρικής ενέργειας (ΦΟΠ, κλπ).

Πίνακας 2 – Συγκεντρωτικός πίνακας εκτίμησης κατανάλωσης ενέργειας υφιστάμενων φωτιστικών σωμάτων που πρόκειται να αντικατασταθούν.

A	B	Γ	Δ	Ε	ΣΤ	Z	H	Θ
Τεχνολογία Λαμπτήρα/ Φωτιστικού Σώματος	Ισχύς Συμβατικού Λαμπτήρα	Ισχύς Συμβατικού Συστήματος Φωτιστικού	Συνολικός αριθμός σε λειτουργία	Συνολικός αριθμός εκτός λειτουργίας	Ώρες λειτουργίας	Συνολική κατανάλωση ηλεκτρικής ενέργειας (Γ x Δ x ΣΤ)	Κόστος ηλεκτρικής ενέργειας	Ετήσια Δαπάνη (Z x H)
	(W)	(W)			Ώρες	kWh	€/kWh	€/έτος
ΣΥΝΟΛΟ			7.383	0		4.300.638,36		645.095,75
ΠΑΛΑΙΑ ΣΥΜΒΑΤΙΚΑ ΦΩΤΙΣΤΙΚΑ ΕΠΙ ΙΣΤΟΥ ΣΕ ΜΕΤΑΛΛΙΚΟΥΣ 400W	400	460,00	446	0	4.343,50	891.112,46	0,1500	133.666,87
ΠΑΛΑΙΑ ΣΥΜΒΑΤΙΚΑ ΦΩΤΙΣΤΙΚΑ ΕΠΙ ΙΣΤΟΥ 400W	400	460,00	85	0	4.343,50	169.830,85	0,1500	25.474,63
ΠΑΛΑΙΑ ΣΥΜΒΑΤΙΚΑ ΦΩΤΙΣΤΙΚΑ ΕΠΙ ΙΣΤΟΥ 250W	250	287,50	79	0	4.343,50	98.651,74	0,1500	14.797,76
ΠΑΛΑΙΑ ΣΥΜΒΑΤΙΚΑ ΦΩΤΙΣΤΙΚΑ ΕΠΙ ΙΣΤΟΥ 250W	250	287,50	730	0	4.343,50	911.592,06	0,1500	136.738,81
ΠΑΛΑΙΑ ΣΥΜΒΑΤΙΚΑ ΦΩΤΙΣΤΙΚΑ ΕΠΙ ΙΣΤΟΥ 150W	150	172,50	11	0	4.343,50	8.241,79	0,1500	1.236,27
ΠΑΛΑΙΑ ΣΥΜΒΑΤΙΚΑ ΦΩΤΙΣΤΙΚΑ ΕΠΙ ΙΣΤΟΥ 150W	150	172,50	303	0	4.343,50	227.023,89	0,1500	34.053,58
ΠΑΛΑΙΑ ΣΥΜΒΑΤΙΚΑ ΦΩΤΙΣΤΙΚΑ ΕΠΙ ΙΣΤΟΥ 125W	125	150,00	1.524	0	4.343,50	992.924,10	0,1500	148.938,62
ΠΑΛΑΙΑ ΣΥΜΒΑΤΙΚΑ ΦΩΤΙΣΤΙΚΑ ΕΠΙ ΙΣΤΟΥ 125W	125	150,00	29	0	4.343,50	18.894,23	0,1500	2.834,13
ΠΑΛΑΙΑ ΣΥΜΒΑΤΙΚΑ ΦΩΤΙΣΤΙΚΑ ΠΑΡΑΔΟΣΙΑΚΟΥ ΤΥΠΟΥ 250W	250	287,50	68	0	4.343,50	84.915,43	0,1500	12.737,31
ΠΑΛΑΙΑ ΣΥΜΒΑΤΙΚΑ ΦΩΤΙΣΤΙΚΑ ΠΑΡΑΔΟΣΙΑΚΟΥ ΤΥΠΟΥ 150W	150	172,50	303	0	4.343,50	227.023,89	0,1500	34.053,58
ΠΑΛΑΙΑ ΣΥΜΒΑΤΙΚΑ ΦΩΤΙΣΤΙΚΑ ΠΑΡΑΔΟΣΙΑΚΟΥ ΤΥΠΟΥ 125W	125	150,00	200	0	4.343,50	130.305,00	0,1500	19.545,75
ΠΑΛΑΙΟΣ ΣΥΜΒΑΤΙΚΟΣ ΠΡΟΒΟΛΕΑΣ 1000W	1000	1.200,00	10	0	4.343,50	52.122,00	0,1500	7.818,30
ΠΑΛΑΙΟΣ ΣΥΜΒΑΤΙΚΟΣ ΠΡΟΒΟΛΕΑΣ 400W	400	460,00	31	0	4.343,50	61.938,31	0,1500	9.290,75
ΛΑΜΠΤΗΡΕΣ ΟΙΚΟΝΟΜΙΑΣ E27 33W	33	33,00	1.612	0	4.343,50	231.056,83	0,1500	34.658,52
ΛΑΜΠΤΗΡΕΣ ΟΙΚΟΝΟΜΙΑΣ E27 23W	23	23,00	1.952	0	4.343,50	195.005,78	0,1500	29.250,87

1.5 Κατηγοριοποίηση Δημοτικών Οδών

Πίνακας 2Α – Τυπικές Οδοί όπως κατηγοριοποιήθηκαν από τον Δήμο Ξάνθης για τις ανάγκες της μελέτης για την ενεργειακή αναβάθμιση του Δημοτικού Οδοφωτισμού και για τις οποίες είναι εφικτή η εφαρμογή του προτύπου EN 13201.

	Τυπική οδός 1	Τυπική οδός 2
Ονομασία οδού	ΑΛΙΚΑΡΝΑΣΣΟΣ	ΜΑΑΘΩΝΟΣ
Χαρακτηριστικά πρότυπης οδού	ΦΩΤΙΣΤΙΚΟ 250W ΑΝΤΙΚΑΤΑΣΤΑΣΗ ΜΕ 75W	ΦΩΤΙΣΤΙΚΟ 125W ΑΝΤΙΚΑΤΑΣΤΑΣΗ ΜΕ 50W
Κατηγορία φωτισμού	ME3	ME4
Πλάτος Οδοστρώματος (m)	6M	6M
Αρ. ρευμάτων κυκλοφορίας	1	2
Τύπος οδοστρώματος	R3, Q0:0.07, στεγνό	R3, Q0:0.07, στεγνό
Πεζοδρόμια	-	-
Πλάτος πεζοδρομίου (m)	-	-
Ύψος πεζοδρομίου (m)	-	-
Κατηγορία φωτισμού πεζόδρομου	-	-
Ποδηλατόδρομος	-	-
Πλάτος ποδηλατόδρομου (m)	-	-
Ύψος ποδηλατόδρομου (m)	-	-
Κατηγορία φωτισμού ποδηλατόδρομου	-	-
Λωρίδα στάθμευσης	-	-
Πλάτος λωρίδας στάθμευσης (m)	-	-
Ύψος λωρίδας στάθμευσης (m)	-	-
Λωρίδα πρασίνου	-	-
Πλάτος λωρίδας πρασίνου (m)	-	-
Ύψος λωρίδας στάθμευσης (m)	-	-
Λωρίδα κυκλοφορίας ανάγκης	-	-
Πλάτος λωρίδας κυκλοφορίας ανάγκης (m)	-	-
Κατηγορία φωτισμού λωρίδας κυκλοφορίας ανάγκης	-	-
Νησίδα	-	-
Πλάτος νησίδας (m)	-	-
Ύψος νησίδας (m)	-	-
Ιστός - βραχίονας	ΜΕΤΑΛΛΙΚΟΣ	ΞΥΛΙΝΟΣ
Μήκος βραχίονα (m)	1m	1m
Κλίση Βραχίονα (°)	5°	5°
Απόσταση ιστού- οδοστρώματος (m)	1m	1m
Γωνία περιστροφής (°)	-	-

Διάταξη ιστών	ΑΠΟ ΤΗΝ ΜΙΑ ΠΛΕΥΡΑ	ΑΠΟ ΤΗΝ ΜΙΑ ΠΛΕΥΡΑ
Ύψος συναρμολόγησης (m)	10m	7m
Αρ. φωτιστικών ανά ιστό	1	1
Συντελεστής συντήρησης φωτιστικών σωμάτων	0.8	0.8
Απόσταση μεταξύ δύο ιστών (m)	20	20
Μετατόπιση κατά μήκος	0	0
Ποσοστό αντιπροσώπευσης¹	-	-
Ποσοστό φωτιστικών σωμάτων που ανήκουν σε αυτή την κατηγορία	22%	50,6%

Χάρτης 1

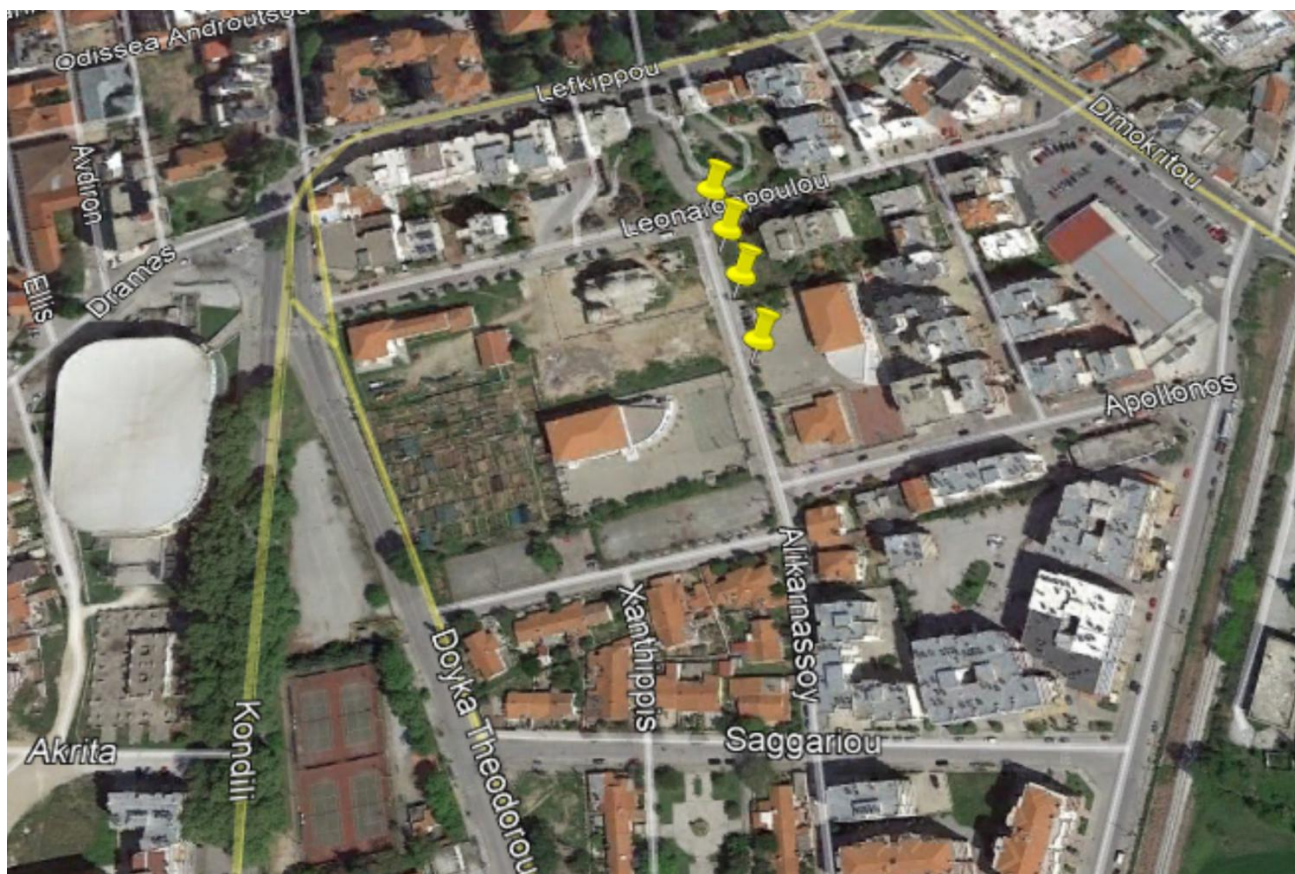

¹ Στην περίπτωση που έχει ολοκληρωθεί η καταγραφή του δικτύου δημοτικού οδοφωτισμού

Χάρτης 2





Κεφάλαιο 2:

Προτεινόμενες επεμβάσεις και εκτίμηση του ενεργειακού και οικονομικού οφέλους

2.1 Πίνακας αντικατάστασης λαμπτήρων / φωτιστικών

Με την παρούσα μελέτη προβλέπεται η αγορά / προμήθεια και εγκατάσταση των παρακάτω φωτιστικών και λαμπτήρων τύπου LED, αξιοποιώντας έτσι τις σύγχρονες τεχνικές δυνατότητες που βελτιώνουν την αποδοτικότητα και την αποτελεσματικότητα της υπάρχουσας υποδομής και αναβαθμίζουν τις παρεχόμενες υπηρεσίες προς τους δημότες του Δήμου Ξάνθης.

Στον παρακάτω Πίνακα 3 παρουσιάζονται τα συγκεντρωτικά αποτελέσματα των προτεινόμενων επεμβάσεων.

Πίνακας 3 – Συγκεντρωτικός πίνακας επεμβάσεων εξοικονόμησης ενέργειας

ΠΡΙΝ			ΜΕΤΑ				
Τεχνολογία Λαμπτήρα/ Φωτιστικού Σώματος	Ισχύς Συμβατικού Λαμπτήρα/ Φωτιστικού Σώματος	Ισχύς Συμβατικού Συστήματος Φωτιστικού Σώματος	Τεχνολογία Σύγχρονου Λαμπτήρα/ Φωτιστικού Σώματος	Ισχύς Σύγχρονου Λαμπτήρα	Ισχύς Σύγχρονου Συστήματος Φωτιστικού	Δυνατότητα Dimming	Αριθμός φωτιστικών σωμάτων
	(W)	(W)		(W)	(W)	(ναι/όχι)	
ΣΥΝΟΛΟ							7.383
ΠΑΛΑΙΑ ΣΥΜΒΑΤΙΚΑ ΦΩΤΙΣΤΙΚΑ ΕΠΙ ΙΣΤΟΥ ΣΕ ΜΕΤΑΛΛΙΚΟΥΣ 400W	400	460,00	LED Ισχύος 110–150 W, χωρίς βραχίονα	125,45	125,45	0	446
ΠΑΛΑΙΑ ΣΥΜΒΑΤΙΚΑ ΦΩΤΙΣΤΙΚΑ ΕΠΙ ΙΣΤΟΥ 400W	400	460,00	LED Ισχύος 80–110 W, χωρίς βραχίονα	95,45	95,45	0	85
ΠΑΛΑΙΑ ΣΥΜΒΑΤΙΚΑ ΦΩΤΙΣΤΙΚΑ ΕΠΙ ΙΣΤΟΥ 250W	250	287,50	LED Ισχύος 80–110 W, χωρίς βραχίονα	95,45	95,45	0	79
ΠΑΛΑΙΑ ΣΥΜΒΑΤΙΚΑ ΦΩΤΙΣΤΙΚΑ ΕΠΙ ΙΣΤΟΥ 250W	250	287,50	LED Ισχύος 50–80 W, χωρίς βραχίονα	76,19	76,19	0	730
ΠΑΛΑΙΑ ΣΥΜΒΑΤΙΚΑ ΦΩΤΙΣΤΙΚΑ ΕΠΙ ΙΣΤΟΥ 150W	150	172,50	LED Ισχύος 50–80 W, χωρίς βραχίονα	76,19	76,19	0	11
ΠΑΛΑΙΑ ΣΥΜΒΑΤΙΚΑ ΦΩΤΙΣΤΙΚΑ ΕΠΙ ΙΣΤΟΥ 150W	150	172,50	LED Ισχύος 50–80 W, χωρίς βραχίονα	55,24	55,24	0	303
ΠΑΛΑΙΑ ΣΥΜΒΑΤΙΚΑ ΦΩΤΙΣΤΙΚΑ ΕΠΙ ΙΣΤΟΥ 125W	125	150,00	LED Ισχύος 50–80 W, χωρίς βραχίονα	55,24	55,24	0	1.524
ΠΑΛΑΙΑ ΣΥΜΒΑΤΙΚΑ ΦΩΤΙΣΤΙΚΑ ΕΠΙ ΙΣΤΟΥ 125W	125	150,00	LED Ισχύος 25–50 W, χωρίς βραχίονα	37,14	37,14	0	29
ΠΑΛΑΙΑ ΣΥΜΒΑΤΙΚΑ ΦΩΤΙΣΤΙΚΑ ΠΑΡΑΔΟΣΙΑΚΟΥ ΤΥΠΟΥ 250W	250	287,50	LED Φωτιστικό σώμα καλωπιστικού τύπου έως 45W	45	45	0	68
ΠΑΛΑΙΑ ΣΥΜΒΑΤΙΚΑ ΦΩΤΙΣΤΙΚΑ ΠΑΡΑΔΟΣΙΑΚΟΥ ΤΥΠΟΥ 150W	150	172,50	LED Φωτιστικό σώμα καλωπιστικού τύπου έως 45W	45	45	0	303
ΠΑΛΑΙΑ ΣΥΜΒΑΤΙΚΑ ΦΩΤΙΣΤΙΚΑ ΠΑΡΑΔΟΣΙΑΚΟΥ ΤΥΠΟΥ 125W	125	150,00	LED Φωτιστικό σώμα καλωπιστικού τύπου έως 45W	45	45	0	200
ΠΑΛΑΙΟΣ ΣΥΜΒΑΤΙΚΟΣ ΠΡΟΒΟΛΕΑΣ 1000W	1000	1200,00	LED Προβολέας ισχύος 150-200W	188,24	188,24	0	10
ΠΑΛΑΙΟΣ ΣΥΜΒΑΤΙΚΟΣ ΠΡΟΒΟΛΕΑΣ 400W	400	460,00	LED Προβολέας ισχύος 50-80W	76,47	76,47	0	31
ΛΑΜΠΤΗΡΕΣ ΟΙΚΟΝΟΜΙΑΣ E27 33W	33	33,00	Λαμπτήρας LED E27 έως 11W	11	11	0	1.612
ΛΑΜΠΤΗΡΕΣ ΟΙΚΟΝΟΜΙΑΣ E27 23W	23	23,00	Λαμπτήρας LED E27 έως 11W	11	11	0	1.952

Τα παραπάνω φωτιστικά και λαμπτήρες LED είναι πράσινης τεχνολογίας, παρέχουν ποιοτικά και ποσοτικά αναβαθμισμένο φωτιστικό αποτέλεσμα, για την εξυπηρέτηση των αναγκών της εύρυθμης λειτουργίας φωτισμού στον Δήμο Ξάνθης.

2.2 Ενεργειακά και Οικονομικά Οφέλη

Αναμενόμενα αποτελέσματα του έργου:



Ποσοτική και ποιοτική βελτίωση του αστικού φωτισμού: Η υλοποίηση του παρόντος έργου θα συντελέσει στην ποσοτική και ποιοτική βελτίωση του αστικού φωτισμού και στην μείωση του χρόνου εντοπισμού και επιδιόρθωσης των βλαβών του δικτύου και συνεπώς και στην εξοικονόμηση χρόνου και πόρων. Αξίζει να σημειωθεί ότι, στην παρούσα φάση, θα καλυφθεί κατ' ελάχιστον το 80% του φωτισμού του Δήμου, και ειδικότερα των κοινόχρηστων χώρων και οδών σε ολόκληρη την επικράτεια του Δήμου.

Εξοικονόμηση: Η υλοποίηση του παρόντος έργου θα συντελέσει στην βραχυπρόθεσμη εξοικονόμηση ενέργειας (μείωση της κατανάλωσης ηλεκτρικής ενέργειας για την ίδια ποσοτικά και βελτιωμένη ποιοτικά υπηρεσία / σταθεροποίηση της κατανάλωσης ηλεκτρικής ενέργειας για βελτιωμένη ποιοτικά και αυξημένη ποσοτικά υπηρεσία), και στην μεσομακροπρόθεσμη μείωση του σχετικού κόστους για τον Δήμο (αυξημένη διάρκεια ζωής υλικών, ύπαρξη και ομοιομορφία ανταλλακτικών – οικονομίες κλίμακος).

Καλύτερη εξυπηρέτηση του Δημότη: Ο Δημότης θα έχει βραχυπρόθεσμα, καλύτερες υπηρεσίες φωτισμού των κοινόχρηστων χώρων καθώς και ποιοτικά αναβαθμιζόμενο φωτιστικό αποτέλεσμα, χωρίς αύξηση των τελών φωτισμού και μεσομακροπρόθεσμα πιθανή μείωση των τελών φωτισμού.

2.3 Πλεονεκτήματα

Τα φωτιστικά και λαμπτήρες τύπου LED σεβόμενα το περιβάλλον, παρέχουν καθαρής και προηγμένης τεχνολογίας φωτισμό. Χρησιμοποιούν λιγότερη ενέργεια από τις συμβατικές λύσεις φωτισμού, επιτυγχάνοντας έτσι τη δραστική μείωση των εκπομπών διοξειδίου του άνθρακα. Αποτελούν την καλύτερη λύση φωτισμού, στα πλαίσια ανάπτυξης μορφών πράσινης ενέργειας. Ειδικότερα τα πλεονεκτήματα των φωτιστικών και λαμπτήρων τύπου LED είναι τα παρακάτω:

-  Διάρκεια ζωής – οι δίοδοι φωτοεκπομπής LED έχουν δέκα φορές μεγαλύτερο χρόνο ζωής από τους λαμπτήρες οικονομίας και εξαιρετικά πολύ μεγαλύτερο χρόνο από τους λαμπτήρες πυρακτώσεως.
-  Ανθεκτικότητα- Επειδή τα φωτιστικά και οι λαμπτήρες LED δεν έχουν γυάλινο περίβλημα και αποτελούνται κυρίως από αλουμίνιο και πολυκαρβονικό υλικό είναι ανθεκτικά και δεν σπάνε όπως οι κλασσικοί λαμπτήρες.
-  Θερμοκρασία- οι δίοδοι φωτοεκπομπής LED δεν εκπέμπουν θερμότητα κατά την διάρκεια λειτουργίας τους αποτρέποντας το φωτιστικό ή τον λαμπτήρα από το να θερμανθεί και να συμβάλλει στην αύξηση θερμοκρασίας του χώρου στον οποίο βρίσκεται εγκατεστημένο.

- ✚ Δεν περιέχουν υδράργυρο (του οποίου έχει απαγορευτεί η χρήση του) - Δεν χρησιμοποιείται υδράργυρος για την κατασκευή των φωτιστικών και λαμπτήρων LED.
- ✚ Αποδοτικότητα - τα φωτιστικά και οι λαμπτήρες LED καταναλώνουν λιγότερο ρεύμα και συμβάλλουν στην οικονομία με την εξαιρετικά υψηλή διάρκεια ζωής τους.
- ✚ Έξυπνα φωτιστικά - τα φωτιστικά και λαμπτήρες τύπου LED είναι από την κατασκευή του έξυπνα, διότι υπάρχει δυνατότητα έλεγχου και διαχείρισης αυτών εφόσον συνδεθούν με κεντρικό σύστημα διαχείρισης φωτισμού. Επιπλέον μπορούν να δίνουν διάφορες πληροφορίες προς εξυπηρέτηση του πολίτη ανάλογα με τις ανάγκες του Δήμου.
- ✚ Μείωση ατυχημάτων κατά την διάρκεια της νύχτας λόγω της καλύτερης απόδοσης φωτισμού - ύστερα από μελέτες από διεθνή ινστιτούτα έχει αποδειχθεί ότι τα παλαιού τύπου συμβατικά φωτιστικά με τον υπερβολικά θερμό (κίτρινο) φωτισμό προκαλούν το φαινόμενο της υπνηλίας στους οδηγούς. Το φως ημέρας το οποίο παρέχουν τα νέας τεχνολογίας φωτιστικά και λαμπτήρες LED προκαλεί εγρήγορση στο μάτι του παρατηρητή (οδηγού) με αποτέλεσμα να βελτιώνεται η αντίληψη αυτών.



- ✚ Μείωση της εγκληματικότητας και του αισθήματος φόβου των δημοτών λόγω της αισθητικής και ποιοτικής αναβάθμισης του φωτιστικού αποτελέσματος και του χρώματος φωτός (φως ημέρας) που εκπέμπουν οι δίοδοι φωτοεκπομπής LED. Έχει αποδειχθεί παγκοσμίως βάση διεθνών μελετών ότι η ποσοτική και ποιοτική αναβάθμιση φωτισμού είναι αποτρεπτική στην εκδήλωση εγκληματικών πράξεων και βίας σε δημόσιους χώρους.

2.4 Εκπομπές Ρύπων CO₂

Τα φωτιστικά και οι λαμπτήρες LED παρέχουν μεγάλη εξοικονόμηση ενέργειας, αφού αφενός καταναλώνουν πολύ λιγότερη ηλεκτρική ισχύ από τους συμβατικούς λαμπτήρες και αφετέρου δεν έχουν μεγάλες απώλειες σε θερμότητα. Αυτό έχει πολύ ευεργετικά αποτελέσματα για το περιβάλλον, καθώς ελάττωση των αναγκών για ηλεκτρική ενέργεια σημαίνει λιγότερες ώρες λειτουργίας των μονάδων παραγωγής, οι οποίες επιβαρύνουν σημαντικά το περιβάλλον με εκπομπές CO₂ και άλλων αέριων ρύπων, ή στην περίπτωση της διάρκειας ζωής της LED. Επιπλέον, λόγω της μεγάλης διάρκειας ζωής τους, οι LED δεν χρειάζονται συχνή αντικατάσταση και έτσι μειώνεται ο συνολικός όγκος των απορριμμάτων. Ένας τρίτος λόγος, που οι LED θεωρούνται ιδιαίτερα φιλικές προς το περιβάλλον, είναι ότι, σε αντίθεση με λαμπτήρες άλλων τεχνολογιών, οι LED δεν περιέχουν ουσίες όπως γυαλί, ίνες υδραργύρου, μόλυβδο και άλλα τοξικά υλικά.

Στον κάτωθι πίνακα δίνεται το πόσο διοξείδιο του άνθρακα (CO₂), σε τόνους, εκλύεται στην ατμόσφαιρα, σύμφωνα με την κατανάλωση ενέργειας σε KW, του Δήμου, ανά έτος.

ΠΙΝΑΚΑΣ ΕΚΠΟΜΠΩΝ ΡΥΠΩΝ CO ₂	Εγκατεστημένοι Συμβατικοί Λαμπτήρες	Φωτιστικά τύπου LED
Συνολική Κατανάλωση KW ανά έτος	4.253,33 KW	1.285,34 KW
Ποσοστό Μείωσης Εκλυόμενοι Ρύποι:	69,78% ΤΟΝΟΙ CO ₂	

Ύστερα από αντικατάσταση του συμβατικού φωτισμού με φωτιστικά και λαμπτήρες τύπου LED πράσινης τεχνολογίας, σημειώνεται μια τεράστια μείωση εκπομπών ρύπων στην ατμόσφαιρα συμβάλλοντας έτσι σαν Δήμος σε ένα πιο καθαρό και υγιεινό περιβάλλον.

2.5 Πίνακες κατανάλωσης – Οικονομικό Όφελος

Στη συνέχεια δίνεται ένας συγκριτικός πίνακας (πίνακας 4) στον οποίο παρουσιάζονται τα συγκεντρωτικά αποτελέσματα της εκτίμησης της κατανάλωσης ηλεκτρικής ενέργειας των νέων φωτιστικών σωμάτων τύπου LED:

Πίνακας 4 – Συγκεντρωτικός πίνακας επεμβάσεων εξοικονόμησης ενέργειας

A	B	Γ	Δ	Ε	ΣΤ	Ζ	Η	Θ	Ι	Κ
Τεχνολογία Σύγχρονου Λαμπτήρα/ Φωτιστικού Σώματος	Ισχύς Σύγχρονου Λαμπτήρα	Ισχύς Σύγχρονου Συστήματος Φωτιστικού	Δυνατότητα Dimming*	Μείωση κατανάλωσης ως αποτέλεσμα του dimming	Αριθμός σε λειτουργία	Αριθμός εκτός λειτουργίας	Ώρες λειτουργίας	Κατανάλωση ηλεκτρικής ενέργειας [(Γ x ΣΤ x Η) (1-Ε)/100]	Κόστος ηλεκτρικής ενέργειας	Ετήσια Δαπάνη (Θ x Ι)
	(W)	(W)	(Ναι/Όχι)	%			Ώρες	kWh	€/kWh	€/έτος
ΣΥΝΟΛΟ					7.383	0		1.299.635,13		194.945,27
LED Ισχύος 110–150 W, χωρίς βραχίονα	125,45	125,45	0		446	0	4.343,50	243.021,87	0,1500	36.453,28
LED Ισχύος 80–110 W, χωρίς βραχίονα	95,45	95,45	0		85	0	4.343,50	35.239,90	0,1500	5.285,99
LED Ισχύος 80–110 W, χωρίς βραχίονα	95,45	95,45	0		79	0	4.343,50	32.752,38	0,1500	4.912,86
LED Ισχύος 50–80 W, χωρίς βραχίονα	76,19	76,19	0		730	0	4.343,50	241.579,82	0,1500	36.236,97
LED Ισχύος 50–80 W, χωρίς βραχίονα	76,19	76,19	0		11	0	4.343,50	3.640,24	0,1500	546,04
LED Ισχύος 50–80 W, χωρίς βραχίονα	55,24	55,24	0		303	0	4.343,50	72.700,29	0,1500	10.905,04
LED Ισχύος 50–80 W, χωρίς βραχίονα	55,24	55,24	0		1.524	0	4.343,50	365.660,85	0,1500	54.849,13



LED Ισχύος 25–50 W, χωρίς βραχίονα	37,14	37,14	0		29	0	4.343,50	4.678,21	0,1500	701,73
LED Φωτιστικό σώμα καλλωπιστικού τύπου έως 45W	45	45	0		68	0	4.343,50	13.291,11	0,1500	1.993,67
LED Φωτιστικό σώμα καλλωπιστικού τύπου έως 45W	45	45	0		303	0	4.343,50	59.223,62	0,1500	8.883,54
LED Φωτιστικό σώμα καλλωπιστικού τύπου έως 45W	45	45	0		200	0	4.343,50	39.091,50	0,1500	5.863,73
LED Προβολέας ισχύος 150-200W	188,24	188,24	0		10	0	4.343,50	8.176,20	0,1500	1.226,43
LED Προβολέας ισχύος 50-80W	76,47	76,47	0		31	0	4.343,50	10.296,57	0,1500	1.544,49
Λαμπτήρας LED E27 έως 11W	11	11	0		1.612	0	4.343,50	77.018,94	0,1500	11.552,84
Λαμπτήρας LED E27 έως 11W	11	11	0		1.952	0	4.343,50	93.263,63	0,1500	13.989,54



Θα θέλαμε να επισημάνουμε ότι το παραπάνω ποσό, (**450.150,48€ X 10 έτη = 4.501.504,80 €**) μας δείχνει μόνο το όφελος που θα προκύψει από την διαφορά κατανάλωσης ρεύματος. Για παράδειγμα δεν συμπεριλαμβάνονται οι πάγιες δαπάνες συντήρησης των συμβατικών (παλαιών) φωτιστικών όπως μέρος αυτών φαίνεται παρακάτω:

- Κόστος λαμπτήρων με διάρκεια ζωής 8.000 έως 10.000 ώρες ανά λαμπτήρα Νατρίου, Υδραργύρου και οικονομίας θα χρειαστούν περίπου 6.000 τεμάχια συνολικής αξίας **40.000,00 €** περίπου ανά έτος.
- Κόστος starters-ντουί και ηλεκτρολογικού εξοπλισμού (για παλαιά φωτιστικά) συνολικής αξίας **20.000,00 €** περίπου ανά έτος.
- Κόστος αντικατάστασης σώματος του συμβατικού φωτιστικού με μέγιστη διάρκεια ζωής 15 έτη (σύμφωνα με την αρ. πρωτ. 46/7094/30.03.2011 Απόφαση του Υπουργείου Περιβάλλοντος και Ενέργειας) λόγω ανάπτυξης υψηλών θερμοκρασιών κατά την λειτουργία τους (250-350 βαθμούς Κελσίου), συνολικής αξίας **20.000,00 €** περίπου ανά έτος.
- Κόστος αντικατάστασης των παραπάνω υλικών και συντήρηση του δικτύου φωτισμού συνολικής αξίας **40.000,00 €** περίπου ανά έτος.
- Κόστος τήρησης αποθήκης αναλωσίμων υλικών από τον Δήμο, καθώς και η απαίτηση ρευστότητας για την αγορά αυτών σε ετήσια βάση.

Λαμβάνοντας υπ' όψιν όλα τα παραπάνω προκύπτει ότι το συνολικό κόστος εξοικονόμησης ενέργειας και συντήρησης του Δικτύου φωτισμού του Δήμου είναι $450.150,48 + 120.000,00 \text{ €} = 570.150,48 \text{ €}$ ετησίως.



Κεφάλαιο 3^ο

Αποτύπωση της πραγματικής κατανάλωσης ηλεκτρικής ενέργειας των εγκαταστάσεων οδοφωτισμού

Στον παρακάτω Πίνακα αποτυπώνονται οι πραγματικές καταναλώσεις ηλεκτρικής ενέργειας όπως αυτές προκύπτουν από τους λογαριασμούς του παρόχου ηλεκτρικής ενέργειας.

Πίνακας 5 - Αναλυτικός πίνακας αποτύπωσης υφιστάμενης κατάστασης που αφορά τις πραγματικές καταναλώσεις ενέργειας.

	Συνολική κατανάλωση ηλεκτρικής ενέργειας	Πρόσθετες καταναλώσεις ηλεκτρικής ενέργειας που δεν σχετίζονται με τον φωτισμό		
Κωδικός ταυτοποίησης Πίνακα Διανομής	Κατανάλωση ηλεκτρικής ενέργειας έτους 2016 (kWh)	Περιγραφή	Ισχύς (kW)	Ετήσιες ώρες λειτουργίας (h)
ΣΥΝΟΛΟ	

(τα δεδομένα του παραπάνω πίνακα θα αποδοθούν σύμφωνα με το άρθρο 6 παρ. 6.1 του Οδηγού μελετών του ΚΑΠΕ με την παραλαβή του εγκατεστημένου και σε λειτουργία εξοπλισμού).



Κεφάλαιο 4

Προϋπολογισμός Υλοποίησης Παρέμβασης

Οι παρακάτω τιμές μονάδας των φωτιστικών LED προκύπτουν από το ΦΕΚ 3347/12.12.2014, ενώ η προμήθεια θα είναι καθ' όλα σύμφωνη με τις προδιαγραφές κατασκευής, εγκατάστασης, δοκιμής και λειτουργίας που προβλέπει η Εγκύκλιος 22/ΔΙΠΑΔ/οικ.658/24-10-2014 όπως αυτή αναθεωρήθηκε με την εγκύκλιο 17/07-09-2016 (ΠΕΤΕΠ 05-07-02-00, παράρτημα Β64) του Υ.ΥΠΟ.ΜΕ.ΔΙ.

Στην περίπτωση των λαμπτήρων LED και των φωτιστικών καλλωπιστικού τύπου κορυφής επί ιστού LED, η εκτίμηση της τιμής μονάδας αυτών έγινε βάσει παλαιότερης προμήθειας καθώς και έρευνας αγοράς η οποία διενεργήθηκε από την αρμόδια υπηρεσία του Δήμου.

Για τον προϋπολογισμό της παρέμβασης απαιτούνται τιμές μονάδας για τα παρακάτω:

- Την προμήθεια και εγκατάσταση σε πλήρη λειτουργία σύγχρονων φωτιστικών σωμάτων LED, προβολέων LED και φωτιστικών καλλωπιστικού τύπου LED κορυφής επί ιστού καθώς και την αποξήλωση των παλαιών φωτιστικών.
- Την προμήθεια λαμπτήρων τύπου LED.
- Την απεγκατάσταση των παλαιών βραχιόνων στήριξης.
- Την προμήθεια και εγκατάσταση βραχιόνων στήριξης σύγχρονων φωτιστικών σωμάτων.
- Την 10ετη εγγύηση σε κατάσταση ορθής λειτουργίας των προσφερόμενων ειδών.

Στους παρακάτω Πίνακες 6 – 7 παρουσιάζονται τα απαραίτητα στοιχεία.



Πίνακας 6 - Συγκεντρωτικές δαπάνες προμήθειας και εγκατάστασης σε πλήρη λειτουργία νέων φωτιστικών σωμάτων LED συμπεριλαμβανομένης της απεγκατάστασης των παλαιών φωτιστικών

Τεχνολογία Σύγχρονου Λαμπτήρα/ Φωτιστικού Σώματος	Ισχύς Σύγχρονου Λαμπτήρα/ Φωτιστικού Σώματος	Ισχύς Σύγχρονου Συστήματος Φωτιστικού	Δυνατότητα Dimming	Αριθμός λαμπτήρων/ φωτιστικών σωμάτων*	Κόστος προμήθειας και εγκατάστασης	Συνολικό κόστος
	(W)	(W)	(ναι/όχι)		€/τεμάχιο	€
ΣΥΝΟΛΟ				7.383	7.774,00	2.247.460,00
LED Ισχύος 110–150 W, χωρίς βραχίονα	125,45	125,45	0	446	812,00	362.152,00
LED Ισχύος 80–110 W, χωρίς βραχίονα	95,45	95,45	0	85	533,00	45.305,00
LED Ισχύος 80–110 W, χωρίς βραχίονα	95,45	95,45	0	79	533,00	42.107,00
LED Ισχύος 50–80 W, χωρίς βραχίονα	76,19	76,19	0	730	506,00	369.380,00
LED Ισχύος 50–80 W, χωρίς βραχίονα	76,19	76,19	0	11	506,00	5.566,00
LED Ισχύος 50–80 W, χωρίς βραχίονα	55,24	55,24	0	303	506,00	153.318,00
LED Ισχύος 50–80 W, χωρίς βραχίονα	55,24	55,24	0	1.524	506,00	771.144,00
LED Ισχύος 25–50 W, χωρίς βραχίονα	37,14	37,14	0	29	350,00	10.150,00
LED Φωτιστικό σώμα καλλωπιστικού τύπου έως 45W	45	45	0	68	700,00	47.600,00
LED Φωτιστικό σώμα καλλωπιστικού τύπου έως 45W	45	45	0	303	700,00	212.100,00
LED Φωτιστικό σώμα καλλωπιστικού τύπου έως 45W	45	45	0	200	700,00	140.000,00
LED Προβολέας ισχύος 150-200W	188,24	188,24	0	10	880,00	8.800,00
LED Προβολέας ισχύος 50-80W	76,47	76,47	0	31	506,00	15.686,00
Λαμπτήρας LED E27 έως 11W	11	11	0	1.612	18,00	29.016,00
Λαμπτήρας LED E27 έως 11W	11	11	0	1.952	18,00	35.136,00



Πίνακας 7 - Συγκεντρωτικές δαπάνες προμήθειας και εγκατάστασης νέων βραχιόνων στήριξης φωτιστικών σωμάτων.

Τεχνολογία Σύγχρονου Λαμπτήρα/ Φωτιστικού Σώματος	Αριθμός βραχιόνων*	Κόστος απεγκατάστασης	Κόστος προμήθειας & εγκατάστασης	Συνολικό κόστος
			€/τεμάχιο	€
	ΣΥΝΟΛΟ			171.200
LED Ισχύος 110–150 W, χωρίς βραχίονα	0	0,00	0,00	0,00
LED Ισχύος 80–110 W, χωρίς βραχίονα	85	0,00	6.800,00	6.800,00
LED Ισχύος 80–110 W, χωρίς βραχίονα	0	0,00	0,00	0,00
LED Ισχύος 50–80 W, χωρίς βραχίονα	228	0,00	18.240,00	18.240,00
LED Ισχύος 50–80 W, χωρίς βραχίονα	0	0,00	0,00	0,00
LED Ισχύος 50–80 W, χωρίς βραχίονα	303	0,00	24.240,00	24.240,00
LED Ισχύος 50–80 W, χωρίς βραχίονα	1524	0,00	121.920,00	121.920,00
LED Ισχύος 25–50 W, χωρίς βραχίονα	0	0,00	0,00	0,00
LED Φωτιστικό σώμα καλλωπιστικού τύπου έως 45W	0	0,00	0,00	0,00
LED Φωτιστικό σώμα καλλωπιστικού τύπου έως 45W	0	0,00	0,00	0,00
LED Φωτιστικό σώμα καλλωπιστικού τύπου έως 45W	0	0,00	0,00	0,00
LED Προβολέας ισχύος 150-200W	0	0,00	0,00	0,00
LED Προβολέας ισχύος 50-80W	0	0,00	0,00	0,00
Λαμπτήρας LED E27 έως 11W	0	0,00	0,00	0,00
Λαμπτήρας LED E27 έως 11W	0	0,00	0,00	0,00



Κεφάλαιο 5

Συγκεντρωτικά Αποτελέσματα της ενεργειακής αναβάθμισης συμβατικών φωτιστικών σωμάτων/λαμπτήρων στο δίκτυο οδοφωτισμού του Δήμου Ξάνθης.

Πίνακας 8 - Συγκεντρωτικά αποτελέσματα

ΑΠΟΤΕΛΕΣΜΑΤΑ	
A. ΣΥΜΒΑΤΙΚΑ ΦΩΤΙΣΤΙΚΑ ΣΩΜΑΤΑ	
Αριθμός Φωτιστικών Σωμάτων	7.383
Εγκατεστημένη Ισχύς Φωτιστικών Σωμάτων (kW)	990,13
Κατανάλωση Ηλεκτρικής Ενέργειας (kWh/Ετος)	4.300.638
Ετήσια Δαπάνη Ηλεκτρικής Ενέργειας (€/Ετος)	645.096
B. ΣΥΓΧΡΟΝΑ ΦΩΤΙΣΤΙΚΑ ΣΩΜΑΤΑ	
Αριθμός Φωτιστικών Σωμάτων	7.383
Εγκατεστημένη Ισχύς Φωτιστικών Σωμάτων (kW)	299,21
Κατανάλωση Ηλεκτρικής Ενέργειας (kWh/Ετος)	1.299.635
Ετήσια Δαπάνη Ηλεκτρικής Ενέργειας (€/Ετος)	194.945
Γ. ΕΚΤΙΜΗΣΗ Π/Υ ΑΠΕΓΚΑΤΑΣΤΑΣΗΣ ΣΥΜΒΑΤΙΚΟΥ ΕΞΟΠΛΙΣΜΟΥ	
Αφαίρεση Φωτιστικών Σωμάτων (€)	0,00
Αφαίρεση βραχιόνων (€)	0,00
Σύνολο Δαπάνης χωρίς ΦΠΑ (€)	0,00
ΦΠΑ (€)	0,00
Σύνολο Δαπάνης με ΦΠΑ (€)	0,00
Δ. ΕΚΤΙΜΗΣΗ Π/Υ ΠΡΟΜΗΘΕΙΑΣ	
Δαπάνη Προμήθειας & Εγκατάστασης Φωτιστικών Σωμάτων (€)	2.247.460,00
Δαπάνη Προμήθειας & Εγκατάστασης Βραχιόνων (€)	171.200,00
Κόστος Λοιπού Εξοπλισμού	0,00
Σύνολο Δαπάνης χωρίς ΦΠΑ (€)	2.418.660,00
ΦΠΑ(€)	580.478,40
Σύνολο Δαπάνης με ΦΠΑ (€)	2.999.138,40
E. ΕΞΟΙΚΟΝΟΜΗΣΗ ΕΝΕΡΓΕΙΑΣ - ΜΕΙΩΣΗ ΔΑΠΑΝΗΣ	
Μείωση Εγκατεστημένης Ισχύος (kW)	690,92
Ετήσια Εξοικονόμηση Ηλεκτρικής Ενέργειας από την αντικατάσταση των φωτιστικών σωμάτων (kWh/Ετος)	3.001.003,23
Ετήσια Μείωση Δαπάνης Οδοφωτισμού (€/Ετος)	450.150,48



ΣΤ. ΠΕΡΙΒΑΛΛΟΝΤΙΚΟ ΟΦΕΛΟΣ (Τόνοι/ kWh)			
Ρύποι	Συμβατικό Σύστημα	Νέο Σύστημα	Όφελος
CO ₂	4.253,33	1.285,34	2.967,99
Ποσοστό Μείωσης Εκλυόμενοι Ρύποι:			69,78%
Συνολικό Κόστος Επένδυσης			2.999.138,40
Ζ. ΔΕΙΚΤΕΣ ΟΙΚΟΝΟΜΙΚΟΤΗΤΑΣ			
Ποσοστό Κάλυψης Εξυπηρέτησης Οφειλών			1,59
Σταθμισμένο κόστος έργου για 10ετία χωρίς κόστος συντήρησης:			0,19



Τεχνικές προδιαγραφές

1: ΦΩΤΙΣΤΙΚΟ ΣΩΜΑ LED ΕΞΩΤΕΡΙΚΩΝ ΧΩΡΩΝ ΕΠΙ ΙΣΤΟΥ ΔΙΑΤΟΜΗΣ Φ60 ΓΙΑ ΔΡΟΜΟΥΣ ΚΑΙ ΠΑΡΚΙΝΓΚ ΤΩΝ 120 WATT (για χρήση σε μεταλλικούς ιστούς και αντικατάσταση παλαιών φωτιστικών με λαμπτήρα Na 400W)

Το φωτιστικό σώμα τύπου LED – χωνευτό επί ιστού των 120 Watt, πρέπει να διαθέτει τα εξής τεχνικά χαρακτηριστικά:

Η απόδοση του φωτιστικού πρέπει να είναι 13.800lm (+/-5%) σύμφωνα με το διεθνές πρότυπο IES-LM-79-08. Ο βαθμός προστασίας IP για την προστασία εισχώρησης νερού – σκόνης πρέπει να είναι κατ' ελάχιστο IP65 (κατά EN 60529) για όλα τα μέρη του φωτιστικού (απαίτηση ΠΕΤΕΠ 05-07-02-00, παράρτημα B64 του Υ.ΥΠΟ.ΜΕ.ΔΙ.).

Η ονομαστική τάση τροφοδοσίας πρέπει να είναι 230V. Το εύρος τάσης εισόδου για την προστασία και απρόσκοπτη λειτουργία του φωτιστικού από διακυμάνσεις του ηλεκτρικού ρεύματος και ρεύματα αιχμής πρέπει να κυμαίνεται από 120V AC έως 277V AC. Η θεωρητική ισχύς εισόδου πρέπει να είναι 120 Watts με ανώτατο όριο συνολικής ισχύος συστήματος φωτιστικού 125,45W (σύμφωνα με τον πίνακα 9 του υπολογιστικού φύλλου). Ο δείκτης χρωματικής απόδοσης CRI πρέπει να είναι > 70. Ο συντελεστής ισχύος πρέπει να είναι >0.90 (απαίτηση ΠΕΤΕΠ 05-07-02-00, παράρτημα B64 του Υ.ΥΠΟ.ΜΕ.ΔΙ.).

Το CCT (θερμοκρασία χρώματος) πρέπει να είναι μεταξύ 4.000K-5.000K (φως ημέρας για την απόλυτη αισθητική απόδοση των χρωμάτων κατά την διάρκεια της νύχτας Ε.Κ.1194/2012 παρ. 5 «το τεχνητό φως πρέπει να υποκαθιστά το φως ημέρας»). Το εύρος θερμοκρασίας λειτουργίας πρέπει να κυμαίνεται από -30οC έως +40οC.

Η διάρκεια ζωής των φωτοδίοδων LED πρέπει να είναι >50.000 ώρες στο τέλος των οποίων η ισχύς φωτεινότητας αυτών δεν θα έχει υποβαθμιστεί πλέον του 20% κατά LM80 (απαίτηση ΠΕΤΕΠ 05-07-02-00, παράρτημα B64 του Υ.ΥΠΟ.ΜΕ.ΔΙ.).

Το φωτιστικό πρέπει να έχει 50 έως 100 LEDs (μέσης ισχύος έως 2W) τοποθετημένα πάνω σε ειδικές ψήκτρες από αλουμίνιο έτσι ώστε κατά την διάρκεια λειτουργίας του να μην αναπτύσσει υψηλή θερμοκρασία σύμφωνα με την απαίτηση της Ευρωπαϊκής Οδηγίας περί εκπομπών ρύπων και οικολογικού σχεδιασμού στο φωτισμό.

Οι οπτικές μονάδες του φωτιστικού πρέπει να έχουν την δυνατότητα εύκολης αφαίρεσης προκειμένου να συντηρηθούν ή να αντικατασταθούν.

Οι μονάδες των διόδων φωτοεκπομπής (LEDs) του φωτιστικού πρέπει να έχουν την δυνατότητα αναβάθμισης χωρίς αλλαγή του υπολοίπου φωτιστικού σώματος.

Οι μονάδες των διόδων φωτοεκπομπής (LEDs) του φωτιστικού πρέπει να σφραγίζονται με προστατευτικό κάλυμμα έτσι ώστε η πρόσβαση σε αυτό το χώρο να μπορεί να γίνεται εύκολα με απλά εργαλεία.



Το εξωτερικό κάλυμμα των μονάδων των διόδων φωτοεκπομπής να είναι ανθεκτικό, υψηλής διαφάνειας με UV πρόσθετο για αντίσταση στη γήρανση λόγω του ήλιου και των καιρικών συνθηκών, το οποίο θα φέρει ειδικές πρισματικές επιφάνειες για την καλύτερη διάχυση του φωτός και την ελαχιστοποίηση του φαινομένου της θάμπωσης για το μάτι του παρατηρητή.

Το σώμα του φωτιστικού πρέπει να είναι κατασκευασμένο από υψηλής θερμικής αγωγιμότητας αλουμίνιο πλήρως ανακυκλώσιμο. Η σχεδίαση του σώματος του φωτιστικού πρέπει να εξασφαλίζει τη μηχανική αντοχή του φωτιστικού και να εξασφαλίζει επαρκώς την ψύξη αυτού. Το πίσω μέρος του φωτιστικού πρέπει να φέρει πτερύγια απαγωγής της θερμότητας.

Στο πίσω τμήμα το φωτιστικό να φέρει σύστημα στήριξης το οποίο μπορεί να πάρει κλίση από 0° έως $+15^{\circ}$ κατάλληλο για στήριξη αυτού σε βραχίονα διαμέτρου $\Phi 60\text{mm}$. Ο δείκτης μηχανικής αντοχής πρέπει να είναι $IK \geq 0,8$ (κατά ΕΛΟΤ EN 62262). Ο τύπος υλικών μόνωσης να είναι Class I ή Class II.

Όλες οι εξωτερικές βίδες και υλικά στερέωσης του φωτιστικού να είναι από ανοξείδωτο χάλυβα.

Το φωτιστικό πρέπει να φέρει τροφοδοτικό με δυνατότητα dimming 0-10V, κατάλληλο για χρήση συστήματος διαχείρισης φωτισμού.

Το φωτιστικό να καλύπτεται από 10 χρόνια γραπτής εγγύησης καλής λειτουργίας. Το φωτιστικό να είναι συμμορφωμένο σύμφωνα με τις απαιτήσεις REACH, RoHS.

Οι δίοδοι φωτοεκπομπής (LED) τους οποίους χρησιμοποιεί το φωτιστικό, πρέπει να φέρουν εργαστηριακό έλεγχο κατά το Πρότυπο LM80 (απαίτηση ΠΕΤΕΠ 05-07-02-00, παράρτημα B64 του Υ.ΥΠΟ.ΜΕ.ΔΙ.).

Το φωτιστικό πρέπει να φέρει σήμανση CE.

Το φωτιστικό πρέπει να φέρει όλα τα απαραίτητα πιστοποιητικά συμμόρφωσης CE (765/2008/EK & ΠΕΤΕΠ 05-07-02-00, παράρτημα B64.) τα οποία θα φέρουν το όνομα του κατασκευαστή του τελικού προϊόντος ή το όνομα του υποψήφιου προμηθευτή (εξουσιοδοτημένου αντιπρόσωπου εφ' όσον δεν είναι υποψήφιος ο ίδιος ο κατασκευαστής 765/2008/EK Κεφ. IV άρθρο 30 παρ.1) ο οποίος καθίσταται ως ο αποκλειστικά υπεύθυνος για την διακίνηση των προϊόντων εντός της αγοράς της Ε.Ε., κατά EMC 2014/30/EU και LVD 2014/35/EU φέροντας όλα τα απαιτούμενα πρότυπα EN, έτσι ώστε να διασφαλίζεται πλήρως η ασφαλής λειτουργία αυτού, και αναλυτικότερα να συμμορφώνονται με τα παρακάτω standards ασφαλούς λειτουργίας της Ευρωπαϊκής Ένωσης:

EN 55015

EN 61547

EN 61000-3-2

EN 61000-3-3

EN 60598-1

EN 60598-2-3

EN 62471

Ο κατασκευαστικός οίκος καθώς και ο υποψήφιος προμηθευτής του φωτιστικού πρέπει να φέρει πιστοποιητικό ISO 9001 & ISO 14001.



2 & 3 : ΦΩΤΙΣΤΙΚΟ ΣΩΜΑ LED ΕΞΩΤΕΡΙΚΩΝ ΧΩΡΩΝ ΕΠΙ ΙΣΤΟΥ ΔΙΑΤΟΜΗΣ Φ60 ΓΙΑ ΔΡΟΜΟΥΣ ΚΑΙ ΠΑΡΚΙΝΓΚ ΤΩΝ 95 WATT (ξύλινους και μεταλλικούς ιστούς με ύψος τοποθέτησης από 8 έως 10 μέτρα και αντικατάσταση παλαιών φωτιστικών με λαμπτήρα Na 250W)

Το φωτιστικό σώμα τύπου LED – χωνευτό επί βραχίονα ιστού 95Watt, πρέπει να διαθέτει τα εξής τεχνικά χαρακτηριστικά:

Η απόδοση του φωτιστικού πρέπει να είναι 10.500lm (+/-5%) σύμφωνα με το διεθνές πρότυπο IES-LM-79-08. Ο βαθμός προστασίας IP για την προστασία εισχώρησης νερού – σκόνης πρέπει να είναι κατ' ελάχιστο IP65 για όλα τα μέρη του φωτιστικού (απαίτηση ΠΕΤΕΠ 05-07-02-00, παράρτημα B64 του Υ.ΥΠΟ.ΜΕ.ΔΙ.). Το εύρος τάσης εισόδου πρέπει να κυμαίνεται από 120V AC έως 277V AC. Η θεωρητική ισχύς εισόδου πρέπει να είναι 95 Watts με ανώτατο όριο συνολικής πραγματικής ισχύος συστήματος φωτιστικού 95,45W (σύμφωνα με τον πίνακα 9 του υπολογιστικού φύλλου). Το CRI είναι >70. Ο συντελεστής αέργου ισχύος πρέπει να είναι >0,9 (απαίτηση ΠΕΤΕΠ 05-07-02-00, παράρτημα B64 του Υ.ΥΠΟ.ΜΕ.ΔΙ.). Το CCT (θερμοκρασία χρώματος) πρέπει να είναι μεταξύ 4.000K-5.000K (φως ημέρας για την απόλυτη αισθητική απόδοση των χρωμάτων κατά την διάρκεια της νύχτας Ε.Κ.1194/2012 παρ. 5 «το τεχνητό φως πρέπει να υποκαθιστά το φως ημέρας. Το εύρος θερμοκρασίας λειτουργίας κυμαίνεται από -30° C έως +50° C.

Η διάρκεια ζωής των φωτοδιόδων (LED) πρέπει να είναι > 50.000 ώρες στο τέλος των οποίων η ισχύς φωτεινότητας αυτών δεν θα έχει υποβαθμιστεί πλέον του 20% κατά LM80.

Το κέλυφος του φωτιστικού πρέπει να είναι υψηλής θερμικής αγωγιμότητας αλουμίνιο πλήρως ανακυκλώσιμο, εξαιρετικής αντοχής σε φθορές και σε διάβρωση από νερό και UV ακτινοβολία. Το πίσω μέρος του φωτιστικού πρέπει να φέρει πτερύγια απαγωγής της θερμότητας.

Το φωτιστικό πρέπει να έχει 40 έως 90 LEDs (μέσης ισχύος έως 2W) τοποθετημένα πάνω σε ειδική ψήκτρα από αλουμίνιο έτσι ώστε κατά την διάρκεια λειτουργίας του να μην αναπτύσσει υψηλή θερμοκρασία σύμφωνα με την απαίτηση της Ευρωπαϊκής Οδηγίας περί εκπομπών ρύπων και οικολογικού σχεδιασμού στο φωτισμό.

Οι οπτικές μονάδες του φωτιστικού πρέπει να έχουν την δυνατότητα εύκολης αφαίρεσης προκειμένου να συντηρηθούν ή να αντικατασταθούν. Οι μονάδες των διόδων φωτοεκπομπής (LEDs) του φωτιστικού πρέπει να έχουν την δυνατότητα αναβάθμισης χωρίς αλλαγή του υπολοίπου φωτιστικού σώματος.

Το εξωτερικό κάλυμμα των μονάδων των διόδων φωτοεκπομπής να είναι ανθεκτικό, υψηλής διαφάνειας με UV πρόσθετο για αντίσταση στη γήρανση λόγω του ήλιου και των καιρικών συνθηκών το οποίο θα φέρει ειδικές πρισματικές επιφάνειες για την καλύτερη διάχυση του φωτός.

Στο πίσω τμήμα το φωτιστικό να φέρει σύστημα στήριξης το οποίο μπορεί να πάρει κλίση από 0° έως +90° κατάλληλο για στήριξη αυτού σε βραχίονα διαμέτρου Φ60mm. Ο δείκτης μηχανικής αντοχής πρέπει να είναι IK08.

Ο τύπος υλικών μόνωσης να είναι Class I ή Class II. Όλες οι εξωτερικές βίδες και υλικά στερέωσης του φωτιστικού να είναι από ανοξείδωτο χάλυβα. Για την τροφοδοσία του, το φωτιστικό να φέρει τριπολικό καλώδιο με διατομή 3x1mm².

Το φωτιστικό πρέπει να φέρει τροφοδοτικό με δυνατότητα dimming 0-10V, κατάλληλο για χρήση συστήματος διαχείρισης φωτισμού.



Το φωτιστικό πρέπει να καλύπτεται από 5 χρόνια εγγύησης καλής λειτουργίας. Το φωτιστικό να είναι συμμορφωμένο σύμφωνα με τις απαιτήσεις RoHS. Οι δίοδοι φωτοεκπομπής (LED) τους οποίους χρησιμοποιεί το φωτιστικό, πρέπει να φέρουν εργαστηριακό έλεγχο κατά το Πρότυπο LM80 (Εγκύκλιος 22).

Το φωτιστικό πρέπει να φέρει όλα τα απαραίτητα πιστοποιητικά CE (765/2008/EK & Εγκύκλιος 22 Γ.Γ.Δ.Ε.) τα οποία θα φέρουν το όνομα του κατασκευαστή του τελικού προϊόντος ή το όνομα του υποψήφιου προμηθευτή (εξουσιοδοτημένου αντιπρόσωπου εφ' όσον δεν είναι υποψήφιος ο ίδιος ο κατασκευαστής 765/2008/EK Κεφ. IV άρθρο 30 παρ.1) ο οποίος καθίσταται ως ο αποκλειστικά υπεύθυνος για την διακίνηση των προϊόντων εντός της αγοράς της Ε.Ε., κατά EMC 2014/30/EU και LVD 2014/35/EU, φέροντας όλα τα απαιτούμενα πρότυπα EN, έτσι ώστε να διασφαλίζεται πλήρως η ασφαλής λειτουργία αυτού, και αναλυτικότερα να συμμορφώνονται με τα παρακάτω standards ασφαλούς λειτουργίας της Ευρωπαϊκής Ένωσης:

EN 55015
EN 61547
EN 61000-3-2
EN 61000-3-3
EN 60598-1
EN 62471

Ο κατασκευαστικός οίκος καθώς και ο υποψήφιος προμηθευτής του φωτιστικού πρέπει να φέρει πιστοποιητικό ISO 9001 & ISO 14001.

4 & 5: ΦΩΤΙΣΤΙΚΟ ΣΩΜΑ LED ΕΞΩΤΕΡΙΚΩΝ ΧΩΡΩΝ ΕΠΙ ΙΣΤΟΥ ΣΕ ΒΡΑΧΙΟΝΑ ΔΙΑΤΟΜΗΣ Φ60 ΓΙΑ ΔΡΟΜΟΥΣ ΚΑΙ ΠΑΡΚΙΝΓΚ ΤΩΝ 75 WATT (για χρήση σε μεταλλικούς, ξύλινους και τσιμεντένιους ιστούς και αντικατάσταση παλαιών φωτιστικών με λαμπτήρα Να 250W & 150W).

Το φωτιστικό σώμα τύπου LED – χωνευτό επί ιστού των 75 Watt, πρέπει να διαθέτει τα εξής τεχνικά χαρακτηριστικά:

Η απόδοση του φωτιστικού πρέπει να είναι 8.000 lm (+/-5%) σύμφωνα με το διεθνές πρότυπο IES-LM-79-08. Ο βαθμός προστασίας IP για την προστασία εισχώρησης νερού – σκόνης πρέπει να είναι κατ' ελάχιστο IP65 (κατά EN 60529) για όλα τα μέρη του φωτιστικού (απαίτηση ΠΕΤΕΠ 05-07-0200, προσάρτημα B64 του Υ.ΥΠΟ.ΜΕ.ΔΙ.). Η ονομαστική τάση τροφοδοσίας πρέπει να είναι 230V. Το εύρος τάσης εισόδου για την προστασία και απρόσκοπτη λειτουργία του φωτιστικού από διακυμάνσεις του ηλεκτρικού ρεύματος και ρεύματα αιχμής πρέπει να κυμαίνεται από 120V AC έως 277V AC.

Η θεωρητική ισχύς εισόδου πρέπει να είναι 75 Watts με ανώτατο όριο συνολικής ισχύος συστήματος φωτιστικού 76,19W (σύμφωνα με τον πίνακα 9 του υπολογιστικού φύλλου). Ο δείκτης χρωματικής απόδοσης CRI πρέπει να είναι > 70. Ο συντελεστής ισχύος πρέπει να είναι >0.90 (απαίτηση ΠΕΤΕΠ 05-07-02-00, προσάρτημα B64 του Υ.ΥΠΟ.ΜΕ.ΔΙ.)

Το CCT (θερμοκρασία χρώματος) πρέπει να είναι μεταξύ 4.000K-5.000K (φως ημέρας για την απόλυτη αισθητική απόδοση των χρωμάτων κατά την διάρκεια της νύχτας Ε.Κ.1194/2012 παρ. 5



«το τεχνητό φως πρέπει να υποκαθιστά το φως ημέρας). Το εύρος θερμοκρασίας λειτουργίας πρέπει να κυμαίνεται από -30°C έως $+40^{\circ}\text{C}$. Η διάρκεια ζωής των φωτοδιόδων LED πρέπει να είναι >50.000 ώρες στο τέλος των οποίων η ισχύς φωτεινότητας αυτών δεν θα έχει υποβαθμιστεί πλέον του 20% κατά LM80 (απαίτηση ΠΕΤΕΠ 05-07-02-00, προσάρτημα B64 του Υ.ΥΠΟ.ΜΕ.ΔΙ.). Το φωτιστικό πρέπει να έχει 30 έως 70 LEDs (μέσης ισχύος έως 2W) τοποθετημένα πάνω σε ειδικές ψήκτρες από αλουμίνιο έτσι ώστε κατά την διάρκεια λειτουργίας του να μην αναπτύσσει υψηλή θερμοκρασία σύμφωνα με την απαίτηση της Ευρωπαϊκής Οδηγίας περί εκπομπών ρύπων και οικολογικού σχεδιασμού στο φωτισμό.

Οι οπτικές μονάδες του φωτιστικού πρέπει να έχουν την δυνατότητα εύκολης αφαίρεσης προκειμένου να συντηρηθούν ή να αντικατασταθούν. Οι μονάδες των διόδων φωτοεκπομπής (LEDs) του φωτιστικού πρέπει να έχουν την δυνατότητα αναβάθμισης χωρίς αλλαγή του υπολοίπου φωτιστικού σώματος. Οι μονάδες των διόδων φωτοεκπομπής (LEDs) του φωτιστικού πρέπει να σφραγίζονται με προστατευτικό κάλυμμα έτσι ώστε η πρόσβαση σε αυτό το χώρο να μπορεί να γίνεται εύκολα με απλά εργαλεία. Το εξωτερικό κάλυμμα (LENS) των μονάδων των διόδων φωτοεκπομπής να είναι ανθεκτικό, υψηλής διαφάνειας με UV πρόσθετο για αντίσταση στη γήρανση λόγω του ήλιου και των καιρικών συνθηκών το οποίο πρέπει να φέρει ειδικές πρισματικές επιφάνειες για την καλύτερη διάχυση του φωτός και την ελαχιστοποίηση του φαινομένου της θάμπωσης για το μάτι του παρατηρητή.

Το σώμα του φωτιστικού πρέπει να είναι κατασκευασμένο από υψηλής θερμικής αγωγιμότητας αλουμίνιο πλήρως ανακυκλώσιμο. Η σχεδίαση του σώματος του φωτιστικού πρέπει να εξασφαλίζει τη μηχανική αντοχή του φωτιστικού και να εξασφαλίζει επαρκώς την ψύξη αυτού. Το πίσω μέρος του φωτιστικού πρέπει να φέρει περύγια απαγωγής της θερμότητας. Στο πίσω τμήμα το φωτιστικό να φέρει σύστημα στήριξης το οποίο μπορεί να πάρει κλίση από 0° έως $+15^{\circ}$ κατάλληλο για στήριξη αυτού σε βραχίονα διαμέτρου $\Phi 60\text{mm}$. Ο δείκτης μηχανικής αντοχής πρέπει να είναι $IK \geq 0,8$ (κατά ΕΛΟΤ EN 62262).

Ο τύπος υλικών μόνωσης να είναι Class I ή Class II. Όλες οι εξωτερικές βίδες και υλικά στερέωσης του φωτιστικού να είναι από ανοξείδωτο χάλυβα. Τα κυτία διακλάδωσης που θα χρησιμοποιηθούν να είναι κατάλληλα για εξωτερική χρήση.

Το φωτιστικό πρέπει να φέρει τροφοδοτικό με δυνατότητα dimming 0-10V, κατάλληλο για χρήση συστήματος διαχείρισης φωτισμού.

Το φωτιστικό να καλύπτεται από 10 χρόνια γραπτής εγγύησης καλής λειτουργίας. Το φωτιστικό να είναι συμμορφωμένο σύμφωνα με τις απαιτήσεις REACH, RoHS.

Οι δίοδοι φωτοεκπομπής (LED) τους οποίους χρησιμοποιεί το φωτιστικό, πρέπει να φέρουν εργαστηριακό έλεγχο κατά το Πρότυπο LM80 (απαίτηση ΠΕΤΕΠ 05-07-02-00, προσάρτημα B64 του Υ.ΥΠΟ.ΜΕ.ΔΙ.).

Το φωτιστικό πρέπει να φέρει σήμανση CE.

Το φωτιστικό πρέπει να φέρει όλα τα απαραίτητα πιστοποιητικά συμμόρφωσης CE (765/2008/EK & ΠΕΤΕΠ 05-07-02-00, προσάρτημα B64) τα οποία θα φέρουν το όνομα του κατασκευαστή του τελικού προϊόντος ή το όνομα του υποψήφιου προμηθευτή (εξουσιοδοτημένου αντιπρόσωπου εφ' όσον δεν είναι υποψήφιος ο ίδιος ο κατασκευαστής 765/2008/EK Κεφ. IV άρθρο 30 παρ.1) ο οποίος καθίσταται ως ο αποκλειστικά υπεύθυνος για την διακίνηση των προϊόντων εντός της αγοράς της Ε.Ε., κατά EMC 2014/30/EU και LVD 2014/35/EU φέροντας όλα τα απαιτούμενα



πρότυπα EN, έτσι ώστε να διασφαλίζεται πλήρως η ασφαλής λειτουργία αυτού, και αναλυτικότερα να συμμορφώνονται με τα παρακάτω standards ασφαλούς λειτουργίας της Ευρωπαϊκής Ένωσης:

EN 55015

EN 61547

EN 61000-3-2

EN 61000-3-3

EN 60598-1

EN 60598-2-3

EN 62471

Ο κατασκευαστικός οίκος καθώς και ο υποψήφιος προμηθευτής του φωτιστικού πρέπει να φέρει πιστοποιητικό ISO 9001 & ISO 14001.

6 & 7: ΦΩΤΙΣΤΙΚΟ ΣΩΜΑ LED ΕΞΩΤΕΡΙΚΩΝ ΧΩΡΩΝ ΕΠΙ ΙΣΤΟΥ ΣΕ ΒΡΑΧΙΟΝΑ ΔΙΑΤΟΜΗΣ Φ60 ΓΙΑ ΔΡΟΜΟΥΣ ΚΑΙ ΠΑΡΚΙΝΓΚ ΤΩΝ 50 WATT (για χρήση σε ξύλινους και τσιμεντένιους ιστούς και αντικατάσταση παλαιών φωτιστικών 150W & 125W)

Το φωτιστικό σώμα τύπου LED – χωνευτό επί ιστού 50 Watt, πρέπει να διαθέτει τα εξής τεχνικά χαρακτηριστικά:

Η απόδοση του φωτιστικού πρέπει να είναι 5.800 lm (+/-5%) σύμφωνα με το διεθνές πρότυπο IES-LM-79-08.

Ο βαθμός προστασίας IP για την προστασία εισχώρησης νερού – σκόνης πρέπει να είναι κατ' ελάχιστο IP65 (κατά EN 60529) για όλα τα μέρη του φωτιστικού (απαίτηση ΠΕΤΕΠ 05-07-02-00, παράρτημα Β64 του Υ.ΥΠΟ.ΜΕ.ΔΙ.).

Η ονομαστική τάση τροφοδοσίας πρέπει να είναι 230V. Το εύρος τάσης εισόδου για την προστασία και απρόσκοπτη λειτουργία του φωτιστικού από διακυμάνσεις του ηλεκτρικού ρεύματος και ρεύματα αιχμής πρέπει να κυμαίνεται από 120V AC έως 277V AC. Η θεωρητική ισχύς εισόδου πρέπει να είναι 50 Watts με ανώτατο όριο συνολικής ισχύος συστήματος φωτιστικού 55,24W (σύμφωνα με τον πίνακα 9 του υπολογιστικού φύλλου). Ο δείκτης χρωματικής απόδοσης CRI πρέπει να είναι > 70. Ο συντελεστής ισχύος πρέπει να είναι >0.90 (απαίτηση ΠΕΤΕΠ 05-07-02-00, παράρτημα Β64 του Υ.ΥΠΟ.ΜΕ.ΔΙ.).

Το CCT (θερμοκρασία χρώματος) πρέπει να είναι μεταξύ 4.000K-5.000K (φως ημέρας για την απόλυτη αισθητική απόδοση των χρωμάτων κατά την διάρκεια της νύχτας Ε.Κ.1194/2012 παρ. 5 «το τεχνητό φως πρέπει να υποκαθιστά το φως ημέρας»).

Το εύρος θερμοκρασίας λειτουργίας πρέπει να κυμαίνεται από -30°C έως +40°C.

Η διάρκεια ζωής των φωτοδιόδων LED πρέπει να είναι >50.000 ώρες στο τέλος των οποίων η ισχύς φωτεινότητας αυτών δεν θα έχει υποβαθμιστεί πλέον του 20% κατά LM80 (απαίτηση ΠΕΤΕΠ 05-07-02-00, παράρτημα Β64 του Υ.ΥΠΟ.ΜΕ.ΔΙ.).

Το φωτιστικό πρέπει να έχει 20 έως 40 LEDs (μέσης ισχύος έως 2W) τοποθετημένα πάνω σε ειδικές ψήκτρες από αλουμίνιο έτσι ώστε κατά την διάρκεια λειτουργίας του να μην αναπτύσσει υψηλή θερμοκρασία σύμφωνα με την απαίτηση της Ευρωπαϊκής Οδηγίας περί εκπομπών ρύπων και οικολογικού σχεδιασμού στο φωτισμό.



Οι οπτικές μονάδες του φωτιστικού πρέπει να έχουν την δυνατότητα εύκολης αφαίρεσης προκειμένου να συντηρηθούν ή να αντικατασταθούν.

Οι μονάδες των διόδων φωτοεκπομπής (LEDs) του φωτιστικού πρέπει να έχουν την δυνατότητα αναβάθμισης χωρίς αλλαγή του υπολοίπου φωτιστικού σώματος.

Οι μονάδες των διόδων φωτοεκπομπής (LEDs) του φωτιστικού πρέπει να σφραγίζονται με προστατευτικό κάλυμμα έτσι ώστε η πρόσβαση σε αυτό το χώρο να μπορεί να γίνεται εύκολα με απλά εργαλεία.

Το εξωτερικό κάλυμμα (LENS) των μονάδων των διόδων φωτοεκπομπής να είναι ανθεκτικό, υψηλής διαφάνειας με UV πρόσθετο για αντίσταση στη γήρανση λόγω του ήλιου και των καιρικών συνθηκών το οποίο πρέπει να φέρει ειδικές πρισματικές επιφάνειες για την καλύτερη διάχυση του φωτός και την ελαχιστοποίηση του φαινομένου της θάμπωσης για το μάτι του παρατηρητή.

Το σώμα του φωτιστικού πρέπει να είναι κατασκευασμένο από υψηλής θερμικής αγωγιμότητας αλουμίνιο πλήρως ανακυκλώσιμο. Η σχεδίαση του σώματος του φωτιστικού πρέπει να εξασφαλίζει τη μηχανική αντοχή του φωτιστικού και να εξασφαλίζει επαρκώς την ψύξη αυτού.

Το πίσω μέρος του φωτιστικού πρέπει να φέρει πτερύγια απαγωγής της θερμότητας.

Στο πίσω τμήμα το φωτιστικό να φέρει σύστημα στήριξης το οποίο μπορεί να πάρει κλίση από 0ο έως +15ο κατάλληλο για στήριξη αυτού σε βραχίονα διαμέτρου Φ60mm. Ο δείκτης μηχανικής αντοχής πρέπει να είναι $IK \geq 0,8$ (κατά ΕΛΟΤ EN 62262). Ο τύπος υλικών μόνωσης να είναι Class I ή Class II.

Όλες οι εξωτερικές βίδες και υλικά στερέωσης του φωτιστικού να είναι από ανοξείδωτο χάλυβα. Τα κυτία διακλάδωσης που θα χρησιμοποιηθούν να είναι κατάλληλα για εξωτερική χρήση.

Το φωτιστικό πρέπει να φέρει τροφοδοτικό με δυνατότητα dimming 0-10V, κατάλληλο για χρήση συστήματος διαχείρισης φωτισμού.

Το φωτιστικό να καλύπτεται από 10 χρόνια γραπτής εγγύησης καλής λειτουργίας.

Το φωτιστικό να είναι συμμορφωμένο σύμφωνα με τις απαιτήσεις REACH, RoHS.

Οι δίοδοι φωτοεκπομπής (LED) τους οποίους χρησιμοποιεί το φωτιστικό, πρέπει να φέρουν εργαστηριακό έλεγχο κατά το Πρότυπο LM80 (απαίτηση ΠΕΤΕΠ 05-07-02-00, παράρτημα B64 του Υ.ΥΠΟ.ΜΕ.ΔΙ.).

Το φωτιστικό πρέπει να φέρει σήμανση CE.

Το φωτιστικό πρέπει να φέρει όλα τα απαραίτητα πιστοποιητικά συμμόρφωσης CE (765/2008/EK & ΠΕΤΕΠ 05-07-02-00, παράρτημα B64) τα οποία θα φέρουν το όνομα του κατασκευαστή του τελικού προϊόντος ή το όνομα του υποψήφιου προμηθευτή (εξουσιοδοτημένου αντιπρόσωπου εφ' όσον δεν είναι υποψήφιος ο ίδιος ο κατασκευαστής 765/2008/EK Κεφ. IV άρθρο 30 παρ.1) ο οποίος καθίσταται ως ο αποκλειστικά υπεύθυνος για την διακίνηση των προϊόντων εντός της αγοράς της Ε.Ε., κατά EMC 2014/30/EU και LVD 2014/35/EU φέροντας όλα τα απαιτούμενα πρότυπα EN, έτσι ώστε να διασφαλίζεται πλήρως η ασφαλής λειτουργία αυτού, και αναλυτικότερα να συμμορφώνονται με τα παρακάτω standards ασφαλούς λειτουργίας της Ευρωπαϊκής Ένωσης:

EN 55015

EN 61547

EN 61000-3-2

EN 61000-3-3



EN 60598-1

EN 60598-2-3

EN 62471

Ο κατασκευαστικός οίκος καθώς και ο υποψήφιος προμηθευτής του φωτιστικού πρέπει να φέρει πιστοποιητικό ISO 9001 & ISO 14001.

8: ΦΩΤΙΣΤΙΚΟ ΣΩΜΑ LED ΕΞΩΤΕΡΙΚΩΝ ΧΩΡΩΝ ΕΠΙ ΙΣΤΟΥ ΜΕ ΒΡΑΧΙΟΝΑ ΔΙΑΤΟΜΗΣ Φ60 ΓΙΑ ΔΡΟΜΟΥΣ ΚΑΙ ΠΑΡΚΙΝΓΚ ΤΩΝ 35 WATT (για χρήση επί τοίχου και αντικατάσταση παλαιών φωτιστικών με λαμπτήρα 125W)

Το φωτιστικό σώμα τύπου LED - χωνευτό επί ιστού 35 Watt, πρέπει να διαθέτει τα εξής τεχνικά χαρακτηριστικά:

Η απόδοση του φωτιστικού πρέπει να είναι 3.900 lm (+/-5%) σύμφωνα με το διεθνές πρότυπο IES-LM-79-08.

Ο βαθμός προστασίας IP για την προστασία εισχώρησης νερού – σκόνης πρέπει να είναι κατ' ελάχιστο IP65 (κατά EN 60529) για όλα τα μέρη του φωτιστικού (απαίτηση ΠΕΤΕΠ 05-07-02-00, παράρτημα B64 του Υ.ΥΠΟ.ΜΕ.ΔΙ.).

Η ονομαστική τάση τροφοδοσίας πρέπει να είναι 230V. Το εύρος τάσης εισόδου για την προστασία και απρόσκοπτη λειτουργία του φωτιστικού από διακυμάνσεις του ηλεκτρικού ρεύματος και ρεύματα αιχμής πρέπει να κυμαίνεται από 120V AC έως 277V AC. Η θεωρητική ισχύς εισόδου πρέπει να είναι 35 Watts με ανώτατο όριο συνολικής ισχύος συστήματος φωτιστικού 37,14W (σύμφωνα με τον πίνακα 9 του υπολογιστικού φύλλου). Ο δείκτης χρωματικής απόδοσης CRI πρέπει να είναι > 70. Ο συντελεστής ισχύος πρέπει να είναι >0.90 (απαίτηση ΠΕΤΕΠ 05-07-02-00, παράρτημα B64 του Υ.ΥΠΟ.ΜΕ.ΔΙ.).

Το CCT (θερμοκρασία χρώματος) πρέπει να είναι μεταξύ 4.000K-5.000K (φως ημέρας για την απόλυτη αισθητική απόδοση των χρωμάτων κατά την διάρκεια της νύχτας Ε.Κ.1194/2012 παρ. 5 «το τεχνητό φως πρέπει να υποκαθιστά το φως ημέρας»).

Το εύρος θερμοκρασίας λειτουργίας πρέπει να κυμαίνεται από -30°C έως +50°C. Η διάρκεια ζωής των φωτοδιόδων LED πρέπει να είναι >50.000 ώρες (στο τέλος των οποίων η ισχύς φωτεινότητας αυτών δεν θα έχει υποβαθμιστεί πλέον του 20% κατά LM80 (απαίτηση ΠΕΤΕΠ 05-07-02-00, παράρτημα B64 του Υ.ΥΠΟ.ΜΕ.ΔΙ.).

Το φωτιστικό πρέπει να έχει 15 έως 30 LEDs (μέσης ισχύος έως 2W) τοποθετημένα πάνω σε ειδικές ψήκτρες από αλουμίνιο έτσι ώστε κατά την διάρκεια λειτουργίας του να μην αναπτύσσει υψηλή θερμοκρασία σύμφωνα με την απαίτηση της Ευρωπαϊκής Οδηγίας περί εκπομπών ρύπων και οικολογικού σχεδιασμού στο φωτισμό.

Οι οπτικές μονάδες του φωτιστικού πρέπει να έχουν την δυνατότητα εύκολης αφαίρεσης προκειμένου να συντηρηθούν ή να αντικατασταθούν.

Οι μονάδες των διόδων φωτοεκπομπής (LEDs) του φωτιστικού πρέπει να έχουν την δυνατότητα αναβάθμισης χωρίς αλλαγή του υπολοίπου φωτιστικού σώματος.



Οι μονάδες των διόδων φωτοεκπομπής (LEDs) του φωτιστικού πρέπει να σφραγίζονται με προστατευτικό κάλυμμα έτσι ώστε η πρόσβαση σε αυτό το χώρο να μπορεί να γίνεται εύκολα με απλά εργαλεία.

Το εξωτερικό κάλυμμα (LENS) των μονάδων των διόδων φωτοεκπομπής να είναι ανθεκτικό, υψηλής διαφάνειας με UV πρόσθετο για αντίσταση στη γήρανση λόγω του ήλιου και των καιρικών συνθηκών το οποίο πρέπει να φέρει ειδικές πρισματικές επιφάνειες για την καλύτερη διάχυση του φωτός και την ελαχιστοποίηση του φαινομένου της θάμπωσης για το μάτι του παρατηρητή.

Το σώμα του φωτιστικού πρέπει να είναι κατασκευασμένο από υψηλής θερμικής αγωγιμότητας αλουμίνιο πλήρως ανακυκλώσιμο. Η σχεδίαση του σώματος του φωτιστικού πρέπει να εξασφαλίζει τη μηχανική αντοχή του φωτιστικού και να εξασφαλίζει επαρκώς την ψύξη αυτού. Το πίσω μέρος του φωτιστικού πρέπει να φέρει πτερύγια απαγωγής της θερμότητας.

Στο πίσω τμήμα το φωτιστικό να φέρει σύστημα στήριξης το οποίο μπορεί να πάρει κλίση από 0° έως +15° κατάλληλο για στήριξη αυτού σε βραχίονα διαμέτρου Φ60mm. Ο δείκτης μηχανικής αντοχής πρέπει να είναι $IK \geq 0,8$ (κατά ΕΛΟΤ EN 62262).

Ο τύπος υλικών μόνωσης να είναι Class I ή Class II.

Όλες οι εξωτερικές βίδες και υλικά στερέωσης του φωτιστικού να είναι από ανοξείδωτο χάλυβα.

Τα κυτία διακλάδωσης που θα χρησιμοποιηθούν να είναι κατάλληλα για εξωτερική χρήση.

Το φωτιστικό να καλύπτεται από 10 χρόνια γραπτής εγγύησης καλής λειτουργίας.

Το φωτιστικό να είναι συμμορφωμένο σύμφωνα με τις απαιτήσεις REACH, RoHS.

Οι δίοδοι φωτοεκπομπής (LED) τους οποίους χρησιμοποιεί το φωτιστικό, πρέπει να φέρουν εργαστηριακό έλεγχο κατά το Πρότυπο LM80 (Εγκύκλιος 22 Γ.Γ.Δ.Ε.).

Το φωτιστικό πρέπει να φέρει σήμανση CE.

Το φωτιστικό πρέπει να φέρει όλα τα απαραίτητα πιστοποιητικά συμμόρφωσης CE (765/2008/EK & ΠΕΤΕΠ 05-07-02-00, παράρτημα B64) τα οποία θα φέρουν το όνομα του κατασκευαστή του τελικού προϊόντος ή το όνομα του υποψήφιου προμηθευτή (εξουσιοδοτημένου αντιπρόσωπου εφ' όσον δεν είναι υποψήφιος ο ίδιος ο κατασκευαστής 765/2008/EK Κεφ. IV άρθρο 30 παρ.1) ο οποίος καθίσταται ως ο αποκλειστικά υπεύθυνος για την διακίνηση των προϊόντων εντός της αγοράς της Ε.Ε., κατά EMC 2014/30/EU και LVD 2014/35/EU φέροντας όλα τα απαιτούμενα πρότυπα EN, έτσι ώστε να διασφαλίζεται πλήρως η ασφαλής λειτουργία αυτών και αναλυτικότερα να συμμορφώνονται με τα παρακάτω standards ασφαλούς λειτουργίας της Ευρωπαϊκής Ένωσης:

EN 55015

EN 61547

EN 61000-3-2

EN 61000-3-3

EN 60598-1

EN 60598-2-3

EN 62471

Ο κατασκευαστικός οίκος καθώς και ο υποψήφιος προμηθευτής του φωτιστικού πρέπει να φέρει πιστοποιητικό ISO 9001 & ISO 14001.



9, 10, 11: ΦΩΤΙΣΤΙΚΟ ΣΩΜΑ ΚΑΛΩΠΙΣΤΙΚΟΥ ΤΥΠΟΥ LED ΚΟΡΥΦΗΣ ΕΠΙ ΙΣΤΟΥ ΤΩΝ 45W (για χρήση σε πάρκα, πλατείες, πεζόδρομους κλπ, σε αντικατάσταση παλαιού τύπου φωτιστικών με λαμπτήρες συνολικής ισχύος 250W, 150W 125W)

Το φωτιστικό σώμα τύπου LED – κορυφής επί ιστού 45 Watt, πρέπει να διαθέτει τα εξής τεχνικά χαρακτηριστικά:

Οπτική διανομή: Τύπου V, μακριά, μη αποκομμένη με κατανομή φωτός 360 μοιρών.

Η απόδοση του φωτιστικού πρέπει να είναι 3.600 lm (+/-5%) σύμφωνα με το διεθνές πρότυπο IES-LM-79-08. Ο βαθμός προστασίας IP για την προστασία εισχώρησης νερού – σκόνης πρέπει να είναι κατ' ελάχιστο IP65 (κατά EN 60529) για όλα τα μέρη του φωτιστικού.

Η ονομαστική τάση τροφοδοσίας πρέπει να είναι 230V. Το εύρος τάσης εισόδου για την προστασία και απρόσκοπτη λειτουργία του φωτιστικού από διακυμάνσεις του ηλεκτρικού ρεύματος και ρεύματα αιχμής πρέπει να κυμαίνεται από 120V AC έως 277V AC.

Η θεωρητική ισχύς εισόδου πρέπει να είναι 45 Watts με ανώτατο όριο συνολικής ισχύος συστήματος φωτιστικού 45W (σύμφωνα με τον πίνακα 9 του υπολογιστικού φύλλου). Ο συντελεστής άεργου ισχύος πρέπει να είναι >0.90.

Το CRI πρέπει να είναι >70. Το CCT (θερμοκρασία χρώματος) πρέπει να είναι μεταξύ 4.000K - 5.000K (φως ημέρας για την απόλυτη αισθητική απόδοση των χρωμάτων κατά την διάρκεια της νύχτας Ε.Κ.1194/2012 παρ. 5 «το τεχνητό φως πρέπει να υποκαθιστά το φως ημέρας»).

Το εύρος θερμοκρασίας λειτουργίας πρέπει να κυμαίνεται από -30o C έως +40o C. Η διάρκεια ζωής των φωτοδιόδων (LED) πρέπει να είναι >50.000 ώρες στο τέλος των οποίων η ισχύς φωτεινότητας αυτών δεν θα έχει υποβαθμιστεί πλέον του 20% κατά LM80.

Το φωτιστικό πρέπει να χρησιμοποιεί συστοιχίες LED συνδεδεμένες παράλληλα έτσι ώστε να εξασφαλίζεται η ανεξάρτητη λειτουργία αυτών μεταξύ τους .

Οι συστοιχίες LED πρέπει να είναι κάθετα τοποθετημένες σε ένα κυλινδρικό σχηματισμό παράλληλο με τον ιστό έτσι ώστε να εξασφαλίζεται η κατανομή φωτός 360 μοιρών.

Το φωτιστικό πρέπει να φέρει 20 έως 40 LEDs (μέσης ισχύος έως 2W) τοποθετημένα πάνω σε ειδικές ψήκτρες από αλουμίνιο έτσι ώστε κατά την διάρκεια λειτουργίας του να μην αναπτύσσει υψηλή θερμοκρασία σύμφωνα με την απαίτηση της Ευρωπαϊκής Οδηγίας περί εκπομπών ρύπων και οικολογικού σχεδιασμού στο φωτισμό. Η βάση τοποθέτησης του φωτιστικού πρέπει να είναι κατασκευασμένη έτσι ώστε να εξασφαλίζει την ασφαλή τοποθέτηση του φωτιστικού σε κορυφή ιστού με απόληξη Φ50mm.

Το περιμετρικό κάλυμμα πρέπει να είναι από Διάφανο Πολυκαρβονικό υλικό (PC) υψηλής αντοχής αντιβανδάλιστικού τύπου. Η στέγαση του φωτιστικού πρέπει να είναι φτιαγμένη από κράμα αλουμινίου υψηλής αγωγιμότητας. Το περιμετρικό κάλυμμα πρέπει να είναι, υψηλής διαφάνειας με UV προστασία για αντίσταση στη γήρανση λόγω του ήλιου.

Το κέλυφος του φωτιστικού πρέπει να είναι κατασκευασμένο από υψηλής θερμικής αγωγιμότητας αλουμίνιο με ενσωματωμένη ψήκτρα πλήρως ανακυκλώσιμο. Η σχεδίαση του σώματος του φωτιστικού πρέπει να εξασφαλίζει τη μηχανική αντοχή του φωτιστικού και να εξασφαλίζει επαρκώς την ψύξη αυτού. Το φωτιστικό πρέπει να έχει ανοιγόμενο κάλυμμα για εύκολη και γρήγορη συντήρηση σε περίπτωση που χρειαστεί. Ο δείκτης μηχανικής αντοχής πρέπει να είναι IK ≥ 0,8 (κατά ΕΛΟΤ EN 62262).



Ο τύπος υλικών μόνωσης πρέπει να είναι Class I ή Class II.

Όλες οι εξωτερικές βίδες και υλικά στερέωσης του φωτιστικού να είναι από ανοξείδωτο χάλυβα. Για την τροφοδοσία του, το φωτιστικό πρέπει να φέρει τριπολικό καλώδιο με διατομή 3x1mm².

Το φωτιστικό πρέπει να είναι κατασκευασμένο χωρίς βλαβερά συστατικά για τον άνθρωπο και το περιβάλλον σύμφωνα με τις απαιτήσεις REACH, RoHS.

Το φωτιστικό πρέπει να καλύπτεται από 10 χρόνια γραπτής εγγύησης καλής λειτουργίας.

Οι δίοδοι φωτοεκπομπής (LED) τους οποίους χρησιμοποιεί το φωτιστικό, πρέπει να φέρουν εργαστηριακό έλεγχο κατά το Πρότυπο LM80.

Το φωτιστικό πρέπει να φέρει σήμανση CE.

Το φωτιστικό πρέπει να φέρει όλα τα απαραίτητα πιστοποιητικά συμμόρφωσης CE τα οποία θα φέρουν το όνομα του κατασκευαστή του τελικού προϊόντος ή το όνομα του υποψήφιου προμηθευτή (εξουσιοδοτημένου αντιπρόσωπου εφ' όσον δεν είναι υποψήφιος ο ίδιος ο κατασκευαστής 765/2008/EK Κεφ. IV άρθρο 30 παρ.1) ο οποίος καθίσταται ως ο αποκλειστικά υπεύθυνος για την διακίνηση των προϊόντων εντός της αγοράς της Ε.Ε., κατά EMC 2014/30/EU και LVD 2014/35/EU φέροντας όλα τα απαιτούμενα πρότυπα EN, έτσι ώστε να διασφαλίζεται πλήρως η ασφαλής λειτουργία αυτού, και αναλυτικότερα να συμμορφώνονται με τα παρακάτω standards ασφαλούς λειτουργίας της Ευρωπαϊκής Ένωσης:

EN 55015

EN 61547

EN 61000-3-2

EN 61000-3-3

EN 60598-1

EN 60598-2-3

EN 62471

Ο κατασκευαστικός οίκος καθώς και ο υποψήφιος προμηθευτής του φωτιστικού πρέπει να φέρει πιστοποιητικό ISO 9001 & ISO 14001.

12: ΠΡΟΒΟΛΕΑΣ ΤΥΠΟΥ LED ΕΞΩΤΕΡΙΚΩΝ ΧΩΡΩΝ ΤΩΝ 185 WATT (για αντικατάσταση παλαιών προβολέων με λαμπτήρα 1000W)

Το φωτιστικό σώμα, προβολέας τύπου LED των 185 Watt, πρέπει να διαθέτει τα εξής τεχνικά χαρακτηριστικά:

Η απόδοση του προβολέα πρέπει να είναι 16.000 lm (+/-5%) σύμφωνα με το διεθνές πρότυπο IES-LM-79-08. Ο βαθμός προστασίας IP για την προστασία εισχώρησης νερού – σκόνης πρέπει να είναι κατ' ελάχιστο IP65 (κατά EN 60529) για όλα τα μέρη του φωτιστικού (απαίτηση ΠΕΤΕΠ 05-07-02-00, παράρτημα B64 του Υ.ΥΠΟ.ΜΕ.ΔΙ.).

Η ονομαστική τάση τροφοδοσίας πρέπει να είναι 230V. Το εύρος τάσης εισόδου για την προστασία και απρόσκοπτη λειτουργία του φωτιστικού από διακυμάνσεις του ηλεκτρικού ρεύματος και ρεύματα αιχμής πρέπει να κυμαίνεται από 120V AC έως 277V AC.

Η θεωρητική ισχύς εισόδου πρέπει να είναι 185 Watts με ανώτατο όριο συνολικής ισχύος συστήματος φωτιστικού 188,24W (σύμφωνα με τον πίνακα 9 του υπολογιστικού φύλλου). Ο



συντελεστής έργου ισχύος πρέπει να είναι >0.90 . (απαίτηση ΠΕΤΕΠ 05-07-02-00, παράρτημα B64 του Υ.ΥΠΟ.ΜΕ.ΔΙ.).

Το CRI πρέπει να είναι >70 . Το CCT (θερμοκρασία χρώματος) πρέπει να είναι μεταξύ 4.000K - 5.000K (φως ημέρας για την απόλυτη αισθητική απόδοση των χρωμάτων κατά την διάρκεια της νύχτας Ε.Κ.1194/2012 παρ. 5 «το τεχνητό φως πρέπει να υποκαθιστά το φως ημέρας»). Το εύρος θερμοκρασίας λειτουργίας πρέπει να κυμαίνεται από -30°C έως $+40^{\circ}\text{C}$.

Η διάρκεια ζωής των φωτοδιόδων LED πρέπει να είναι >50.000 ώρες στο τέλος των οποίων η ισχύς φωτεινότητας αυτών δεν θα έχει υποβαθμιστεί πλέον του 20% κατά LM80 (απαίτηση ΠΕΤΕΠ 05-07-02-00, παράρτημα B64 του Υ.ΥΠΟ.ΜΕ.ΔΙ.).

Το σώμα του φωτιστικού να είναι κατασκευασμένο από χυτοπρεσσαριστό κράμα αλουμινίου πλήρως ανακυκλώσιμο. Το φωτιστικό πρέπει να έχει 90 έως 180 LEDs (μέσης ισχύος έως 2W) τοποθετημένα πάνω σε ειδική ψήκτρα από αλουμίνιο έτσι ώστε κατά την διάρκεια λειτουργίας του να μην αναπτύσσει υψηλή θερμοκρασία σύμφωνα με την απαίτηση της Ευρωπαϊκής Οδηγίας περί εκπομπών ρύπων και οικολογικού σχεδιασμού στο φωτισμό. Οι δίοδοι φωτοεκπομπής (LED) πρέπει να φέρουν ειδικές πρισματικές πολυκαρβονικές προσθήκες υψηλής διαφάνειας για την απόλυτη διάχυση του φωτός.

Το πίσω μέρος του φωτιστικού πρέπει να είναι κατασκευασμένο από υψηλής θερμικής αγωγιμότητας αλουμίνιο με ειδικά διαμορφωμένη ψήκτρα.

Το φωτιστικό πρέπει να φέρει ειδικές ανοξείδωτες βάσεις στήριξης έτσι ώστε να επιτυγχάνεται κατά την τοποθέτηση αυτού η περιστροφή του σε οριζόντιο άξονα δίνοντας τη δυνατότητα της ορθής κλίσης τοποθέτησης με τρόπο ασφαλή και σταθερό. Όλες οι εξωτερικές βίδες και υλικά στερέωσης του φωτιστικού πρέπει να είναι από ανοξείδωτο χάλυβα.

Το εξωτερικό κάλυμμα πρέπει να είναι ανθεκτικό, υψηλής διαφάνειας με UV προστασία για αντίσταση στη γήρανση λόγω του ήλιου. Ο δείκτης μηχανικής αντοχής πρέπει να είναι $IK \geq 0,8$ (κατά ΕΛΟΤ EN 62262).

Ο τύπος υλικών μόνωσης πρέπει να είναι Class I ή Class II.

Το φωτιστικό πρέπει να καλύπτεται από 10 χρόνια γραπτής εγγύησης καλής λειτουργίας.

Το φωτιστικό να είναι συμμορφωμένο σύμφωνα με τις απαιτήσεις REACH, RoHS.

Οι δίοδοι φωτοεκπομπής (LED) τους οποίους χρησιμοποιεί το φωτιστικό, πρέπει να φέρουν εργαστηριακό έλεγχο κατά το Πρότυπο LM80 (απαίτηση ΠΕΤΕΠ 05-07-02-00, παράρτημα B64 του Υ.ΥΠΟ.ΜΕ.ΔΙ.).

Το φωτιστικό πρέπει να φέρει όλα τα απαραίτητα πιστοποιητικά συμμόρφωσης CE (765/2008/EK & ΠΕΤΕΠ 05-07-02-00, παράρτημα B64) τα οποία θα φέρουν το όνομα του κατασκευαστή του τελικού προϊόντος ή το όνομα του υποψήφιου προμηθευτή (εξουσιοδοτημένου αντιπρόσωπου εφ' όσον δεν είναι υποψήφιος ο ίδιος ο κατασκευαστής 765/2008/EK Κεφ. IV άρθρο 30 παρ.1) ο οποίος καθίσταται ως ο αποκλειστικά υπεύθυνος για την διακίνηση των προϊόντων εντός της αγοράς της Ε.Ε., κατά EMC 2014/30/EU και LVD 2014/35/EU φέροντας όλα τα απαιτούμενα πρότυπα EN, έτσι ώστε να διασφαλίζεται πλήρως η ασφαλής λειτουργία αυτού, και αναλυτικότερα να συμμορφώνονται με τα παρακάτω standards ασφαλούς λειτουργίας της Ευρωπαϊκής Ένωσης:

EN 55015

EN 61547

EN 61000-3-2



EN 61000-3-3

EN 60598-1

EN 60598-2-3

EN 62471

Ο κατασκευαστικός οίκος καθώς και ο υποψήφιος προμηθευτής του φωτιστικού πρέπει να φέρει πιστοποιητικό ISO 9001 & ISO 14001.

13: ΠΡΟΒΟΛΕΑΣ ΤΥΠΟΥ LED ΕΞΩΤΕΡΙΚΩΝ ΧΩΡΩΝ ΤΩΝ 75 WATT (για αντικατάσταση παλαιών προβολέων με λαμπτήρα 400W)

Το φωτιστικό σώμα, προβολέας τύπου LED των 75 Watt, πρέπει να διαθέτει τα εξής τεχνικά χαρακτηριστικά:

Η απόδοση του προβολέα πρέπει να είναι 6.500 lm (+/-5%) σύμφωνα με το διεθνές πρότυπο IES-LM-79-08. Ο βαθμός προστασίας IP για την προστασία εισχώρησης νερού – σκόνης πρέπει να είναι κατ' ελάχιστο IP65 (κατά EN 60529) για όλα τα μέρη του φωτιστικού (απαίτηση ΠΕΤΕΠ 05-07-02-00, παράρτημα Β64 του Υ.ΥΠΟ.ΜΕ.ΔΙ.).

Η ονομαστική τάση τροφοδοσίας πρέπει να είναι 230V. Το εύρος τάσης εισόδου για την προστασία και απρόσκοπτη λειτουργία του φωτιστικού από διακυμάνσεις του ηλεκτρικού ρεύματος και ρεύματα αιχμής πρέπει να κυμαίνεται από 120V AC έως 277V AC.

Η θεωρητική ισχύς εισόδου πρέπει να είναι 75 Watts με ανώτατο όριο συνολικής ισχύος συστήματος φωτιστικού 76,47W (σύμφωνα με τον πίνακα 9 του υπολογιστικού φύλλου). Ο συντελεστής άεργου ισχύος πρέπει να είναι >0.90. (απαίτηση ΠΕΤΕΠ 05-07-02-00, παράρτημα Β64 του Υ.ΥΠΟ.ΜΕ.ΔΙ.).

Το CRI πρέπει να είναι >70. Το CCT (θερμοκρασία χρώματος) πρέπει να είναι μεταξύ 4.000K - 5.000K (φως ημέρας για την απόλυτη αισθητική απόδοση των χρωμάτων κατά την διάρκεια της νύχτας Ε.Κ.1194/2012 παρ. 5 «το τεχνητό φως πρέπει να υποκαθιστά το φως ημέρας»). Το εύρος θερμοκρασίας λειτουργίας πρέπει να κυμαίνεται από -30° C έως +40° C.

Η διάρκεια ζωής των φωτοδιόδων LED πρέπει να είναι >50.000 ώρες στο τέλος των οποίων η ισχύς φωτεινότητας αυτών δεν θα έχει υποβαθμιστεί πλέον του 20% κατά LM80 (απαίτηση ΠΕΤΕΠ 05-07-02-00, παράρτημα Β64 του Υ.ΥΠΟ.ΜΕ.ΔΙ.).

Το σώμα του φωτιστικού να είναι κατασκευασμένο από χυτοπρεσσαριστό κράμα αλουμινίου πλήρως ανακυκλώσιμο. Το φωτιστικό πρέπει να έχει 30 έως 70 LEDs (μέσης ισχύος έως 2W) τοποθετημένα πάνω σε ειδική ψήκτρα από αλουμίνιο έτσι ώστε κατά την διάρκεια λειτουργίας του να μην αναπτύσσει υψηλή θερμοκρασία σύμφωνα με την απαίτηση της Ευρωπαϊκής Οδηγίας περί εκπομπών ρύπων και οικολογικού σχεδιασμού στο φωτισμό. Οι δίοδοι φωτοεκπομπής (LED) πρέπει να φέρουν ειδικές πρισματικές πολυκαρβουνικές προσθήκες υψηλής διαφάνειας για την απόλυτη διάχυση του φωτός.

Το πίσω μέρος του φωτιστικού πρέπει να είναι κατασκευασμένο από υψηλής θερμικής αγωγιμότητας αλουμίνιο με ειδικά διαμορφωμένη ψήκτρα.



Το φωτιστικό πρέπει να φέρει ειδικές ανοξείδωτες βάσεις στήριξης έτσι ώστε να επιτυγχάνεται κατά την τοποθέτηση αυτού η περιστροφή του σε οριζόντιο άξονα δίνοντας τη δυνατότητα της ορθής κλίσης τοποθέτησης με τρόπο ασφαλή και σταθερό. Όλες οι εξωτερικές βίδες και υλικά στερέωσης του φωτιστικού πρέπει να είναι από ανοξείδωτο χάλυβα.

Το εξωτερικό κάλυμμα πρέπει να είναι ανθεκτικό, υψηλής διαφάνειας με UV προστασία για αντίσταση στη γήρανση λόγω του ήλιου. Ο δείκτης μηχανικής αντοχής πρέπει να είναι $IK \geq 0,8$ (κατά ΕΛΟΤ EN 62262).

Ο τύπος υλικών μόνωσης πρέπει να είναι Class I ή Class II.

Το φωτιστικό πρέπει να καλύπτεται από 10 χρόνια γραπτής εγγύησης καλής λειτουργίας.

Το φωτιστικό να είναι συμμορφωμένο σύμφωνα με τις απαιτήσεις REACH, RoHS.

Οι δίοδοι φωτοεκπομπής (LED) τους οποίους χρησιμοποιεί το φωτιστικό, πρέπει να φέρουν εργαστηριακό έλεγχο κατά το Πρότυπο LM80 (απαίτηση ΠΕΤΕΠ 05-07-02-00, παράρτημα B64 του Υ.ΥΠΟ.ΜΕ.ΔΙ.).

Το φωτιστικό πρέπει να φέρει όλα τα απαραίτητα πιστοποιητικά συμμόρφωσης CE (765/2008/EK & ΠΕΤΕΠ 05-07-02-00, παράρτημα B64) τα οποία θα φέρουν το όνομα του κατασκευαστή του τελικού προϊόντος ή το όνομα του υποψήφιου προμηθευτή (εξουσιοδοτημένου αντιπρόσωπου εφ' όσον δεν είναι υποψήφιος ο ίδιος ο κατασκευαστής 765/2008/EK Κεφ. IV άρθρο 30 παρ.1) ο οποίος καθίσταται ως ο αποκλειστικά υπεύθυνος για την διακίνηση των προϊόντων εντός της αγοράς της Ε.Ε., κατά EMC 2014/30/EU και LVD 2014/35/EU φέροντας όλα τα απαιτούμενα πρότυπα EN, έτσι ώστε να διασφαλίζεται πλήρως η ασφαλής λειτουργία αυτού, και αναλυτικότερα να συμμορφώνονται με τα παρακάτω standards ασφαλούς λειτουργίας της Ευρωπαϊκής Ένωσης:

EN 55015

EN 61547

EN 61000-3-2

EN 61000-3-3

EN 60598-1

EN 60598-2-3

EN 62471

Ο κατασκευαστικός οίκος καθώς και ο υποψήφιος προμηθευτής του φωτιστικού πρέπει να φέρει πιστοποιητικό ISO 9001 & ISO 14001.

14 & 15: ΛΑΜΠΤΗΡΑΣ ΤΥΠΟΥ LED E27 ΕΞΩΤΕΡΙΚΩΝ ΧΩΡΩΝ ΤΩΝ 11 WATT (για αντικατάσταση παλαιών λαμπτήρων οικονομίας των 33W & 23W)

Η απόδοση του λαμπτήρα πρέπει να είναι 1.150 lm (+/-5%) σύμφωνα με το διεθνές πρότυπο IES-LM-79-08.

Το εύρος τάσης εισόδου για την προστασία και απρόσκοπτη λειτουργία του λαμπτήρα από διακυμάνσεις του ηλεκτρικού ρεύματος και ρεύματα αιχμής πρέπει να κυμαίνεται από 100V AC έως 240V AC.



Η θεωρητική ισχύς εισόδου πρέπει να είναι 11 Watts με ανώτατο όριο συνολικής ισχύος συστήματος φωτιστικού 11W (σύμφωνα με τον πίνακα 9 του υπολογιστικού φύλλου). Ο βαθμός προστασίας νερού σκόνης πρέπει να είναι κατ' ελάχιστο IP 65 στο σύνολο του λαμπτήρα (κατά EN 60529) έτσι ώστε να διασφαλίζεται η ασφαλής χρήση του λαμπτήρα σε εξωτερικούς χώρους. Η θερμοκρασία χρώματος (CCT) του λαμπτήρα πρέπει να είναι μεταξύ 5000K-6000K.

Το CRI (Ra) πρέπει να είναι > 70 . Ο λαμπτήρας πρέπει έχει πάνω από 10 LEDs τύπου SMD υψηλής αντοχής. Η διάμετρος του λαμπτήρα πρέπει να είναι περίπου Φ60 για εύκολη προσαρμογή αυτού στα υφιστάμενα φωτιστικά. Η διάρκεια ζωής των LED πρέπει να είναι ≥ 30.000 ώρες.

Το πλαστικό κάλυμμα (Lens) του λαμπτήρα πρέπει να είναι κατασκευασμένο από υψηλής αντοχής πολυκαρβονικό υλικό με προστασία UV για αντίσταση στη γήρανση λόγω του ήλιου.

Το πλαστικό κάλυμμα (Lens) του λαμπτήρα πρέπει να είναι υψηλής διάχυσης φωτός έτσι ώστε κατά την διάρκεια λειτουργίας του λαμπτήρα η δέσμες φωτός που εκπέμπονται ανά φωτοδίοδο (LED) να διαχέονται ομοιόμορφα σε ολόκληρη την επιφάνια του καλύμματος έτσι ώστε το μάτι του παρατηρητή να μην ενοχλείται από τις μεμονωμένες φωτεινές δέσμες. Η γωνία απόδοσης φωτεινής δέσμης πρέπει να είναι μεγαλύτερη ή ίση με 180° .

Ο λαμπτήρας πρέπει να καλύπτεται από 10 χρόνια γραπτής εγγύησης καλής λειτουργίας.

Ο λαμπτήρας πρέπει να είναι συμμορφωμένο σύμφωνα με τις απαιτήσεις REACH, RoHS. Οι δίοδοι φωτοεκπομπής (LED) τους οποίους χρησιμοποιεί ο λαμπτήρας, πρέπει να φέρουν εργαστηριακό έλεγχο κατά το Πρότυπο LM80.

Ο λαμπτήρας πρέπει να φέρει σήμανση CE.

Ο λαμπτήρας πρέπει να φέρει όλα τα απαραίτητα πιστοποιητικά συμμόρφωσης CE (765/2008/EK) τα οποία θα φέρουν το όνομα του κατασκευαστή του τελικού προϊόντος ή το όνομα του υποψήφιου προμηθευτή (εξουσιοδοτημένου αντιπρόσωπου εφ' όσον δεν είναι υποψήφιος ο ίδιος ο κατασκευαστής 765/2008/EK Κεφ. IV άρθρο 30 παρ.1) ο οποίος καθίσταται ως ο αποκλειστικά υπεύθυνος για την διακίνηση των προϊόντων εντός της αγοράς της Ε.Ε., κατά EMC 2014/30/EU και LVD 2014/35/EU φέροντας όλα τα απαιτούμενα πρότυπα EN, έτσι ώστε να διασφαλίζεται πλήρως η ασφαλής λειτουργία αυτού, και αναλυτικότερα να συμμορφώνονται με τα παρακάτω standards ασφαλούς λειτουργίας της Ευρωπαϊκής Ένωσης:

EN 55015

EN 61547

EN 61000-3-2

EN 61000-3-3

EN 62560

EN 62321

EN 62471

Ο κατασκευαστικός οίκος καθώς και ο υποψήφιος προμηθευτής του λαμπτήρα πρέπει να φέρει πιστοποιητικό ISO 9001 & ISO 14001.



16: ΒΡΑΧΙΟΝΑΣ ΣΤΗΡΙΞΗΣ ΦΩΤΙΣΤΙΚΩΝ ΣΩΜΑΤΩΝ ΤΥΠΟΥ LED ΚΥΚΛΙΚΗΣ ΔΙΑΤΟΜΗΣ Φ60mm (κατάλληλος για ξύλινους και τσιμεντένιους ιστούς)

Ο βραχίονας πρέπει να αποτελείται από δύο μεταλλικές λάμες 30x300x3mm (σε μορφή κολάρου) για την προσαρμογή του σε ξύλινο ιστό με τσέρκια ή βίδες και από ένα σωλήνα κυκλικής διατομής διαμέτρου Φ60mm και πάχους 3mm.

Ο σωλήνας πρέπει να κάμπτεται σε ύψος 600mm από τη βάση του και επί του σημείου κάμψης να ηλεκτροσυγκολλάται λαμάκι 50x35x3mm το οποίο να φέρει τρύπα διαμέτρου Φ9mm στο κέντρο του. Ο σωλήνας πρέπει να έχει κλίση 5 ως προς οριζόντιο επίπεδο και προβολή 700mm με το οριζόντιο επίπεδο.

Οι μεταλλικές λάμες πρέπει να ηλεκτροσυγκολλούνται με το κατακόρυφο τμήμα του σωλήνα, μία στη βάση του και μία σε καθαρή απόσταση 300mm καθ' ύψος από την πρώτη. Οι λάμες να φέρουν η καθεμία, δύο τρύπες Φ12mm σε απόσταση 20mm από τις άκρες, για τη σύσφιξη επί 5 -10° του ιστού ή τοιχείου με τσέρκια ή κοχλίες M10mm.

Ο βραχίονας πρέπει να έχει δεχθεί σχετική προεργασία, δηλαδή απόξεση, τρόχισμα και καθάρισμα και να γαλβανίζεται εν θερμώ. Επιπλέον πρέπει να είναι σύμφωνος με την παράγραφο 8 (σχέδιο 1) της GR-259 (ΔΕΔΔΗΕ).



ΤΙΜΟΛΟΓΙΟ ΜΕΛΕΤΗΣ

A.T. 1

Φωτιστικό σώμα τύπου LED επί ιστού ονομαστικής ισχύος 120 Watt, σε αντικατάσταση των παλαιών συμβατικών φωτιστικών σωμάτων επί ιστού με λαμππήρα 400W που υπάρχουν σήμερα, όπως αναφέρεται στην Τεχνική Έκθεση και τις Τεχνικές Προδιαγραφές (Παράρτημα-A).

Τιμή ανά τεμάχιο (1 Τεμ)

ΕΥΡΩ (Ολογράφως): ΟΧΤΑΚΟΣΙΑ ΔΩΔΕΚΑ ΕΥΡΩ (ΤΙΜΗ ΧΩΡΙΣ Φ.Π.Α.)

(Αριθμητικώς): 812,00 € (ΤΙΜΗ ΧΩΡΙΣ Φ.Π.Α.)

Στην παραπάνω τιμή περιλαμβάνεται η προμήθεια, η μεταφορά το κόστος εγκατάστασης σε πλήρη λειτουργία και η εγγύηση αυτού σε κατάσταση ορθής λειτουργίας, για 10 έτη από την ημερομηνία υπογραφής της σύμβασης.

A.T. 2

Φωτιστικό σώμα τύπου LED επί ιστού ονομαστικής ισχύος 95 Watt, σε αντικατάσταση των παλαιών συμβατικών φωτιστικών σωμάτων επί ιστού με λαμππήρα 400W που υπάρχουν σήμερα, όπως αναφέρεται στην Τεχνική Έκθεση και τις Τεχνικές Προδιαγραφές (Παράρτημα-A).

Τιμή ανά τεμάχιο (1 Τεμ)

ΕΥΡΩ (Ολογράφως): ΠΕΝΤΑΚΟΣΙΑ ΤΡΙΑΝΤΑ ΤΡΙΑ (ΤΙΜΗ ΧΩΡΙΣ Φ.Π.Α.)

(Αριθμητικώς): 533,00 € (ΤΙΜΗ ΧΩΡΙΣ Φ.Π.Α.)

Στην παραπάνω τιμή περιλαμβάνεται η προμήθεια, η μεταφορά το κόστος εγκατάστασης σε πλήρη λειτουργία και η εγγύηση αυτού σε κατάσταση ορθής λειτουργίας, για 10 έτη από την ημερομηνία υπογραφής της σύμβασης.



A.T. 3

Φωτιστικό σώμα τύπου LED επί ιστού ονομαστικής ισχύος 95 Watt, σε αντικατάσταση των παλαιών συμβατικών φωτιστικών σωμάτων επί ιστού με λαμπτήρα 250W που υπάρχουν σήμερα, όπως αναφέρεται στην Τεχνική Έκθεση και τις Τεχνικές Προδιαγραφές (Παράρτημα-Α).

Τιμή ανά τεμάχιο (1 Τεμ)

ΕΥΡΩ (Ολογράφως): ΠΕΝΤΑΚΟΣΙΑ ΤΡΙΑΝΤΑ ΤΡΙΑ ΕΥΡΩ (ΤΙΜΗ ΧΩΡΙΣ Φ.Π.Α.)

(Αριθμητικώς): 533,00 € (ΤΙΜΗ ΧΩΡΙΣ Φ.Π.Α.)

Στην παραπάνω τιμή περιλαμβάνεται η προμήθεια, η μεταφορά το κόστος εγκατάστασης σε πλήρη λειτουργία και η εγγύηση αυτού σε κατάσταση ορθής λειτουργίας, για 10 έτη από την ημερομηνία υπογραφής της σύμβασης.

A.T. 4

Φωτιστικό σώμα τύπου LED επί ιστού ονομαστικής ισχύος 75 Watt, σε αντικατάσταση των παλαιών συμβατικών φωτιστικών σωμάτων επί ιστού με λαμπτήρα 250W που υπάρχουν σήμερα, όπως αναφέρεται στην Τεχνική Έκθεση και τις Τεχνικές Προδιαγραφές (Παράρτημα-Α).

Τιμή ανά τεμάχιο (1 Τεμ)

ΕΥΡΩ (Ολογράφως): ΠΕΝΤΑΚΟΣΙΑ ΕΞΙ ΕΥΡΩ (ΤΙΜΗ ΧΩΡΙΣ Φ.Π.Α.)

(Αριθμητικώς): 506,00 € (ΤΙΜΗ ΧΩΡΙΣ Φ.Π.Α.)

Στην παραπάνω τιμή περιλαμβάνεται η προμήθεια, η μεταφορά το κόστος εγκατάστασης σε πλήρη λειτουργία και η εγγύηση αυτού σε κατάσταση ορθής λειτουργίας, για 10 έτη από την ημερομηνία υπογραφής της σύμβασης.



A.T. 5

Φωτιστικό σώμα τύπου LED επί ιστού ονομαστικής ισχύος 75 Watt, σε αντικατάσταση των παλαιών συμβατικών φωτιστικών σωμάτων επί ιστού με λαμππήρα 150W που υπάρχουν σήμερα, όπως αναφέρεται στην Τεχνική Έκθεση και τις Τεχνικές Προδιαγραφές (Παράρτημα-Α).

Τιμή ανά τεμάχιο (1 Τεμ)

ΕΥΡΩ (Ολογράφως): ΠΕΝΤΑΚΟΣΙΑ ΕΞΙ ΕΥΡΩ (ΤΙΜΗ ΧΩΡΙΣ Φ.Π.Α.)

(Αριθμητικώς): 506,00 € (ΤΙΜΗ ΧΩΡΙΣ Φ.Π.Α.)

Στην παραπάνω τιμή περιλαμβάνεται η προμήθεια, η μεταφορά το κόστος εγκατάστασης σε πλήρη λειτουργία και η εγγύηση αυτού σε κατάσταση ορθής λειτουργίας, για 10 έτη από την ημερομηνία υπογραφής της σύμβασης.

A.T. 6

Φωτιστικό σώμα τύπου LED επί ιστού ονομαστικής ισχύος 50 Watt, σε αντικατάσταση των παλαιών συμβατικών φωτιστικών σωμάτων επί ιστού με λαμππήρα 150W που υπάρχουν σήμερα, όπως αναφέρεται στην Τεχνική Έκθεση και τις Τεχνικές Προδιαγραφές (Παράρτημα-Α).

Τιμή ανά τεμάχιο (1 Τεμ)

ΕΥΡΩ (Ολογράφως): ΠΕΝΤΑΚΟΣΙΑ ΕΞΙ ΕΥΡΩ (ΤΙΜΗ ΧΩΡΙΣ Φ.Π.Α.)

(Αριθμητικώς): 506,00 € (ΤΙΜΗ ΧΩΡΙΣ Φ.Π.Α.)

Στην παραπάνω τιμή περιλαμβάνεται η προμήθεια, η μεταφορά το κόστος εγκατάστασης σε πλήρη λειτουργία και η εγγύηση αυτού σε κατάσταση ορθής λειτουργίας, για 10 έτη από την ημερομηνία υπογραφής της σύμβασης.



A.T. 7

Φωτιστικό σώμα τύπου LED επί ιστού ονομαστικής ισχύος 50 Watt, σε αντικατάσταση των παλαιών συμβατικών φωτιστικών σωμάτων επί ιστού με λαμππήρα 150W που υπάρχουν σήμερα, όπως αναφέρεται στην Τεχνική Έκθεση και τις Τεχνικές Προδιαγραφές (Παράρτημα-Α).

Τιμή ανά τεμάχιο (1 Τεμ)

ΕΥΡΩ (Ολογράφως): ΠΕΝΤΑΚΟΣΙΑ ΕΞΙ ΕΥΡΩ (ΤΙΜΗ ΧΩΡΙΣ Φ.Π.Α.)

(Αριθμητικώς): 506,00 € (ΤΙΜΗ ΧΩΡΙΣ Φ.Π.Α.)

Στην παραπάνω τιμή περιλαμβάνεται η προμήθεια, η μεταφορά το κόστος εγκατάστασης σε πλήρη λειτουργία και η εγγύηση αυτού σε κατάσταση ορθής λειτουργίας, για 10 έτη από την ημερομηνία υπογραφής της σύμβασης.

A.T. 8

Φωτιστικό σώμα τύπου LED επί ιστού ονομαστικής ισχύος 35 Watt, σε αντικατάσταση των παλαιών συμβατικών φωτιστικών σωμάτων επί ιστού με λαμππήρα 125W που υπάρχουν σήμερα, όπως αναφέρεται στην Τεχνική Έκθεση και τις Τεχνικές Προδιαγραφές (Παράρτημα-Α).

Τιμή ανά τεμάχιο (1 Τεμ)

ΕΥΡΩ (Ολογράφως): ΤΡΙΑΚΟΣΙΑ ΠΕΝΗΝΤΑ ΕΥΡΩ (ΤΙΜΗ ΧΩΡΙΣ Φ.Π.Α.)

(Αριθμητικώς): 350,00 € (ΤΙΜΗ ΧΩΡΙΣ Φ.Π.Α.)

Στην παραπάνω τιμή περιλαμβάνεται η προμήθεια, η μεταφορά το κόστος εγκατάστασης σε πλήρη λειτουργία και η εγγύηση αυτού σε κατάσταση ορθής λειτουργίας, για 10 έτη από την ημερομηνία υπογραφής της σύμβασης.



A.T. 9

Φωτιστικό σώμα τύπου LED κορυφής επί ιστού ονομαστικής ισχύος 45 Watt, σε αντικατάσταση των παλαιών συμβατικών φωτιστικών σωμάτων επί ιστού με λαμπτήρες 250W που υπάρχουν σήμερα, όπως αναφέρεται στην Τεχνική Έκθεση και τις Τεχνικές Προδιαγραφές (Παράρτημα-Α).

Τιμή ανά τεμάχιο (1 Τεμ)

ΕΥΡΩ (Ολογράφως): ΕΠΤΑΚΟΣΙΑ ΕΥΡΩ (ΤΙΜΗ ΧΩΡΙΣ Φ.Π.Α.)

(Αριθμητικώς): 700,00 € (ΤΙΜΗ ΧΩΡΙΣ Φ.Π.Α.)

Στην παραπάνω τιμή περιλαμβάνεται η προμήθεια, η μεταφορά το κόστος εγκατάστασης σε πλήρη λειτουργία και η εγγύηση αυτού σε κατάσταση ορθής λειτουργίας, για 10 έτη από την ημερομηνία υπογραφής της σύμβασης.

A.T. 10

Φωτιστικό σώμα τύπου LED κορυφής επί ιστού ονομαστικής ισχύος 45 Watt, σε αντικατάσταση των παλαιών συμβατικών φωτιστικών σωμάτων επί ιστού με λαμπτήρες 250W που υπάρχουν σήμερα, όπως αναφέρεται στην Τεχνική Έκθεση και τις Τεχνικές Προδιαγραφές (Παράρτημα-Α).

Τιμή ανά τεμάχιο (1 Τεμ)

ΕΥΡΩ (Ολογράφως): ΕΠΤΑΚΟΣΙΑ ΕΥΡΩ (ΤΙΜΗ ΧΩΡΙΣ Φ.Π.Α.)

(Αριθμητικώς): 700,00 € (ΤΙΜΗ ΧΩΡΙΣ Φ.Π.Α.)

Στην παραπάνω τιμή περιλαμβάνεται η προμήθεια, η μεταφορά το κόστος εγκατάστασης σε πλήρη λειτουργία και η εγγύηση αυτού σε κατάσταση ορθής λειτουργίας, για 10 έτη από την ημερομηνία υπογραφής της σύμβασης.



A.T. 11

Φωτιστικό σώμα τύπου LED κορυφής επί ιστού ονομαστικής ισχύος 45 Watt, σε αντικατάσταση των παλαιών συμβατικών φωτιστικών σωμάτων επί ιστού με λαμπτήρες 250W που υπάρχουν σήμερα, όπως αναφέρεται στην Τεχνική Έκθεση και τις Τεχνικές Προδιαγραφές (Παράρτημα-Α).

Τιμή ανά τεμάχιο (1 Τεμ)

ΕΥΡΩ (Ολογράφως): ΕΠΤΑΚΟΣΙΑ ΕΥΡΩ (ΤΙΜΗ ΧΩΡΙΣ Φ.Π.Α.)

(Αριθμητικώς): 700,00 € (ΤΙΜΗ ΧΩΡΙΣ Φ.Π.Α.)

Στην παραπάνω τιμή περιλαμβάνεται η προμήθεια, η μεταφορά το κόστος εγκατάστασης σε πλήρη λειτουργία και η εγγύηση αυτού σε κατάσταση ορθής λειτουργίας, για 10 έτη από την ημερομηνία υπογραφής της σύμβασης.

A.T. 12

Προβολέας τύπου LED ονομαστικής ισχύος 185 Watt, σε αντικατάσταση των παλαιών συμβατικών προβολέων με λαμπτήρα 1000 W που υπάρχουν σήμερα, όπως αναφέρεται στην Τεχνική Έκθεση και τις Τεχνικές Προδιαγραφές (Παράρτημα- Α).

Τιμή ανά τεμάχιο (1 Τεμ)

ΕΥΡΩ (Ολογράφως): ΟΚΤΑΚΟΣΙΑ ΟΓΔΟΝΤΑ ΕΥΡΩ (ΤΙΜΗ ΧΩΡΙΣ Φ.Π.Α.)

(Αριθμητικώς): 880,00 € (ΤΙΜΗ ΧΩΡΙΣ Φ.Π.Α.)

Στην παραπάνω τιμή περιλαμβάνεται η προμήθεια, η μεταφορά το κόστος εγκατάστασης σε πλήρη λειτουργία και η εγγύηση αυτού σε κατάσταση ορθής λειτουργίας, για 10 έτη από την ημερομηνία υπογραφής της σύμβασης.



A.T. 13

Προβολέας τύπου LED ονομαστικής ισχύος 75 Watt, σε αντικατάσταση των παλαιών συμβατικών προβολέων με λαμπτήρα 400 W που υπάρχουν σήμερα, όπως αναφέρεται στην Τεχνική Έκθεση και τις Τεχνικές Προδιαγραφές (Παράρτημα- Α).

Τιμή ανά τεμάχιο (1 Τεμ)

ΕΥΡΩ (Ολογράφως): ΠΕΝΤΑΚΟΣΙΑ ΕΞΙ ΕΥΡΩ (ΤΙΜΗ ΧΩΡΙΣ Φ.Π.Α.)

(Αριθμητικώς): 506,00 € (ΤΙΜΗ ΧΩΡΙΣ Φ.Π.Α.)

Στην παραπάνω τιμή περιλαμβάνεται η προμήθεια, η μεταφορά το κόστος εγκατάστασης σε πλήρη λειτουργία και η εγγύηση αυτού σε κατάσταση ορθής λειτουργίας, για 10 έτη από την ημερομηνία υπογραφής της σύμβασης.

A.T. 14

Λαμπτήρας τύπου LED ονομαστικής ισχύος 11 Watt, σε αντικατάσταση των παλαιών συμβατικών λαμπτήρων επί ιστού με λαμπτήρα 33W που υπάρχουν σήμερα, όπως αναφέρεται στην Τεχνική Έκθεση και τις Τεχνικές Προδιαγραφές (Παράρτημα-Α).

Τιμή ανά τεμάχιο (1 Τεμ)

ΕΥΡΩ (Ολογράφως): ΔΕΚΑ ΟΚΤΩ ΕΥΡΩ (ΤΙΜΗ ΧΩΡΙΣ Φ.Π.Α.)

(Αριθμητικώς): 18,00 € (ΤΙΜΗ ΧΩΡΙΣ Φ.Π.Α.)

Στην παραπάνω τιμή περιλαμβάνεται η προμήθεια, η μεταφορά σε χώρο που θα υποδείξει η αρμόδια υπηρεσία του Δήμου καθώς και η εγγύηση αυτής σε κατάσταση ορθής λειτουργίας, για 10 έτη από την ημερομηνία υπογραφής της σύμβασης.



A.T. 15

Λαμπτήρας τύπου LED ονομαστικής ισχύος 11 Watt, σε αντικατάσταση των παλαιών συμβατικών λαμπτήρων επί ιστού με λαμπτήρα 23W που υπάρχουν σήμερα, όπως αναφέρεται στην Τεχνική Έκθεση και τις Τεχνικές Προδιαγραφές (Παράρτημα-Α).

Τιμή ανά τεμάχιο (1 Τεμ)

ΕΥΡΩ (Ολογράφως): ΔΕΚΑ ΟΚΤΩ ΕΥΡΩ (ΤΙΜΗ ΧΩΡΙΣ Φ.Π.Α.)

(Αριθμητικώς): 18,00 € (ΤΙΜΗ ΧΩΡΙΣ Φ.Π.Α.)

Στην παραπάνω τιμή περιλαμβάνεται η προμήθεια, η μεταφορά σε χώρο που θα υποδείξει η αρμόδια υπηρεσία του Δήμου καθώς και η εγγύηση αυτής σε κατάσταση ορθής λειτουργίας, για 10 έτη από την ημερομηνία υπογραφής της σύμβασης.

A.T. 16

Βραχίονας στήριξης φωτιστικών σωμάτων τύπου LED κυκλικής διατομής Φ60mm κατάλληλος για ξύλινους και τσιμεντένιους ιστούς, όπως αναφέρεται στην Τεχνική Έκθεση και τις Τεχνικές Προδιαγραφές (Παράρτημα-Α).

Τιμή ανά τεμάχιο (1 τεμ.)

ΕΥΡΩ (Ολογράφως): ΟΓΔΟΝΤΑ ΕΥΡΩ (ΤΙΜΗ ΧΩΡΙΣ Φ.Π.Α.)

(Αριθμητικώς) : 80,00 € (ΤΙΜΗ ΧΩΡΙΣ Φ.Π.Α.)

Στην παραπάνω τιμή περιλαμβάνεται η προμήθεια, η μεταφορά και η εγκατάσταση του βραχίονα σε σημεία ιστών τα οποία θα υποδείξει η αρμόδια υπηρεσία του Δήμου.



Τιμές

Οι τιμές μονάδας του ενδεικτικού προϋπολογισμού των φωτιστικών LED οδοφωτισμού θα προκύπτουν από το ΦΕΚ 3347/12.12.2014 (τιμές φωτιστικών LED στις οποίες συμπεριλαμβάνεται και το κόστος εγκατάστασης σε πλήρη λειτουργία), οι τιμές των φωτιστικών LED κορυφής καλλωπιστικού τύπου και των λαμπτήρων LED, θα προκύπτουν ύστερα από έρευνα αγοράς της υπηρεσίας, ενώ η προμήθεια θα είναι καθ' όλα σύμφωνη με τις προδιαγραφές κατασκευής, εγκατάστασης, δοκιμής και λειτουργίας που προβλέπει η ΠΕΤΕΠ 05-07-02-00, παράρτημα Β64 του Υ.ΥΠΟ.ΜΕ.ΔΙ.

Υποχρεώσεις Αναδόχου

Υποχρέωση του αναδόχου είναι, για τα φωτιστικά και προβολείς LED η προμήθεια, μεταφορά, τοποθέτηση και παράδοση σε πλήρη λειτουργία των υλικών έτοιμων για χρήση, στις θέσεις τοποθέτησης τις οποίες θα υποδείξει ο Δήμος, ενώ για τους λαμπτήρες LED, η προμήθεια, μεταφορά και παράδοση σε χώρο που θα υποδείξει ο Δήμος καθώς επίσης και η 10ετη εγγύηση σε κατάσταση ορθής λειτουργίας των προσφερόμενων ειδών. Επιπλέον ο ανάδοχος υποχρεούται να παραδώσει πλήρες ηλεκτρονικό αρχείο στο οποίο θα απεικονίζονται ψηφιακά οι θέσεις εγκατάστασης των νέων φωτιστικών σωμάτων LED σύμφωνα με την παρ. 6.2 του Οδηγού Μελετών του ΤΠ&Δ και του ΚΑΠΕ. Επίσης στις υποχρεώσεις του αναδόχου συμπεριλαμβάνεται η προσκόμιση φωτοτεχνικών μελετών για τις τυπικές οδούς σύμφωνα με τον πίνακα 2Α της παρούσας μελέτης.

Ανάθεση της Προμήθειας

Η ανάθεση της προμήθειας θα γίνει σύμφωνα με τις διατάξεις του Νόμου 4412/2016 μέσω ανοικτού διεθνούς ηλεκτρονικού διαγωνισμού με τίτλο: «ΕΞΟΙΚΟΝΟΜΗΣΗ ΕΝΕΡΓΕΙΑΣ ΣΤΟ ΔΗΜΟΤΙΚΟ ΦΩΤΙΣΜΟ ΜΕ ΤΗΝ ΠΡΟΜΗΘΕΙΑ & ΕΓΚΑΤΑΣΤΑΣΗ ΦΩΤΙΣΤΙΚΩΝ ΣΩΜΑΤΩΝ ΤΥΠΟΥ LED & ΤΗΝ ΠΡΟΜΗΘΕΙΑ ΛΑΜΠΤΗΡΩΝ ΤΥΠΟΥ LED».

Ξάνθη, 10/09/2018

Ο Συντάξας

Παυλίδης Σάββας

ΘΕΩΡΗΘΗΚΕ

Ο Προϊστάμενος Δ/σης
Περιβάλλοντος & Ποιότητας Ζωής



Μπαμπάτσος Αθανάσιος

ΠΑΡΑΡΤΗΜΑ Γ - ΟΙΚΟΝΟΜΙΚΗ ΠΡΟΣΦΟΡΑ

ΑΠΟΤΕΛΕΣΜΑΤΑ			
Α. ΣΥΜΒΑΤΙΚΑ ΦΩΤΙΣΤΙΚΑ ΣΩΜΑΤΑ			
Αριθμός Φωτιστικών Σωμάτων		7.383	
Εγκατεστημένη Ισχύς Φωτιστικών Σωμάτων (kW)		990,13	
Κατανάλωση Ηλεκτρικής Ενέργειας (kWh/Ετος)		4.300.638	
Ετήσια Δαπάνη Ηλεκτρικής Ενέργειας (€/Ετος)		645.096	
Β. ΣΥΓΧΡΟΝΑ ΦΩΤΙΣΤΙΚΑ ΣΩΜΑΤΑ			
Αριθμός Φωτιστικών Σωμάτων		7.383	
Εγκατεστημένη Ισχύς Φωτιστικών Σωμάτων (kW)		299,21	
Κατανάλωση Ηλεκτρικής Ενέργειας (kWh/Ετος)		1.299.635	
Ετήσια Δαπάνη Ηλεκτρικής Ενέργειας (€/Ετος)		194.945	
Γ. ΕΚΤΙΜΗΣΗ Π/Υ ΑΠΕΓΚΑΤΑΣΤΑΣΗΣ ΣΥΜΒΑΤΙΚΟΥ ΕΞΟΠΛΙΣΜΟΥ			
Αφαίρεση Φωτιστικών Σωμάτων (€)		0,00	
Αφαίρεση βραχιόνων (€)		0,00	
Σύνολο Δαπάνης χωρίς ΦΠΑ (€)		0,00	
ΦΠΑ (€)		0,00	
Σύνολο Δαπάνης με ΦΠΑ (€)		0,00	
Δ. ΕΚΤΙΜΗΣΗ Π/Υ ΠΡΟΜΗΘΕΙΑΣ			
Δαπάνη Προμήθειας & Εγκατάστασης Φωτιστικών Σωμάτων (€)		2.247.460,00	
Δαπάνη Προμήθειας & Εγκατάστασης Βραχιόνων (€)		171.200,00	
Κόστος Λοιπού Εξοπλισμού		0,00	
Σύνολο Δαπάνης χωρίς ΦΠΑ (€)		2.418.660,00	
ΦΠΑ(€)		580.478,40	
Σύνολο Δαπάνης με ΦΠΑ (€)		2.999.138,40	
Ε. ΕΞΟΙΚΟΝΟΜΗΣΗ ΕΝΕΡΓΕΙΑΣ - ΜΕΙΩΣΗ ΔΑΠΑΝΗΣ			
Μείωση Εγκατεστημένης Ισχύος (kW)		690,92	
Ετήσια Εξοικονόμηση Ηλεκτρικής Ενέργειας από την αντικατάσταση των φωτιστικών σωμάτων (kWh/Ετος)		3.001.003,23	
Ετήσια Μείωση Δαπάνης Οδοφωτισμού (€/Ετος)		450.150,48	
ΣΤ. ΠΕΡΙΒΑΛΛΟΝΤΙΚΟ ΟΦΕΛΟΣ (Τόνοι/ kWh)			
Ρύποι	Συμβατικό Σύστημα	Νέο Σύστημα	Όφελος
CO ₂	4.253,33	1.285,34	2.967,99
Ποσοστό Μείωσης Εκλυόμενοι Ρύποι:			69,78%
Συνολικό Κόστος Επένδυσης		2.999.138,40	
Ζ. ΔΕΙΚΤΕΣ ΟΙΚΟΝΟΜΙΚΟΤΗΤΑΣ			
Ποσοστό Κάλυψης Εξυπηρέτησης Οφειλών		1,59	
Σταθμισμένο κόστος έργου για 10ετία χωρίς κόστος συντήρησης:		0,19	

2. ΦΟΡΟΙ - ΚΟΣΤΟΣ ΗΛΕΚΤΡΙΚΗΣ ΕΝΕΡΓΕΙΑΣ - ΛΕΙΤΟΥΡΓΙΑ ΦΩΤΙΣΤΙΚΩΝ - ΚΛΠ		
Φόρος Προστιθέμενης Αξίας, ΦΠΑ (%):	24,00%	Σύμφωνα με το καθεστώς ΦΠΑ στο οποίο υπόκειται ο Δικαιούχος.
Κόστος Ηλεκτρικής Ενέργειας (€/kWh):	0,1500	Αφορά προμήθεια, μεταφορά και διανομή, χωρίς ΦΠΑ. (Σταθερή τιμή)
Ετήσια Μεταβολή στο Κόστος Ηλεκτρικής Ενέργειας (%):	0,40%	Συντηρητική μεσοπρόθεσμη εκτίμηση. (Σταθερή τιμή)
Ώρες Λειτουργίας Φωτιστικών Σωμάτων και Λαμπτήρων ανά 24ωρο:	11,90	Μέσος καθαρός χρόνος λειτουργίας Φωτιστικών Σωμάτων ανά 24ωρο.(Σταθερή τιμή)
3. ΤΙΜΕΣ ΜΟΝΑΔΑΣ - ΕΚΠΤΩΣΕΙΣ ΠΡΟΜΗΘΕΙΑΣ - ΧΡΟΝΟΣ ΕΓΚΑΤΑΣΤΑΣΗΣ		
Κόστος αφαίρεσης Φωτιστικών Σωμάτων από βραχίονα ή από την κορυφή εγκατεστημένου ιστού (€/Μονάδα):	0,00	Σύμφωνα με το ΦΕΚ 363B/2013 όπως τροποποιείται και ισχύει. (Σταθερή τιμή)
Κόστος αφαίρεσης βραχίονα από τοποθετημένο ιστό με ή χωρίς φωτιστικό σώμα (€/Μονάδα):	0,00	Σύμφωνα με το ΦΕΚ 363B/2013 όπως τροποποιείται και ισχύει. (Σταθερή τιμή)
Τιμή Μονάδας προμήθειας και εγκατάστασης βραχίονα (€/Μονάδα):	80,00	Σύμφωνα με ΦΕΚ 3347/2014 όπως τροποποιείται και ισχύει. (Σταθερή τιμή)
4. ΕΚΤΙΜΗΣΗ ΥΛΙΚΩΝ ΣΕ ΑΠΟΘΗΚΗ		
Ποσοστό προμήθειας φωτιστικών σωμάτων για αποθήκευση (%):	0,00%	Φωτιστικά σώματα ή και εξαρτήματά τους προς αποθήκευση για άμεση αποκατάσταση ζημιάς/βλάβης.
Ποσοστό προμήθειας βραχιόνων για αποθήκευση (%):	0,00%	Βραχίονες προς αποθήκευση για άμεση αποκατάσταση ζημιάς/βλάβης.
5. ΕΚΠΟΜΠΕΣ ΡΥΠΩΝ ΠΑΡΑΓΩΓΗΣ ΗΛΕΚΤΡΙΚΗΣ ΕΝΕΡΓΕΙΑΣ		
Εκλυόμενοι ρύποι ανά μονάδα ενέργειας (gr CO ₂ /kWh)	989	Σύμφωνα με το ΦΕΚ 407/Β/2010.
6. ΟΙΚΟΝΟΜΙΚΑ ΔΕΔΟΜΕΝΑ		
Διάρκεια του Δανείου σε Χρόνια (0-10):	10	
Διάρκεια Ζωής Επένδυσης σε χρόνια:	15	Η διάρκεια ζωής των φωτιστικών σωμάτων λαμβάνεται ίση με 15 έτη σύμφωνα με την αρ. πρωτ. 46/7094/30.03.2011 Απόφαση του Υπουργείου Περιβάλλοντος και Ενέργειας.
Ετήσιο Κόστος Συντήρησης Δικτύου Φωτισμού με Συμβατικούς Λαμπτήρες	120.000	Βάση έγγραφης αιτιολογημένης βεβαίωσης από Αναθέτουσα
7. ΕΛΑΧΙΣΤΗ ΕΝΕΡΓΕΙΑΚΗ ΑΠΟΔΟΣ ΦΩΤΙΣΤΙΚΩΝ		
Ελάχιστη ενεργειακή απόδοση φωτιστικού (lm/w)	80	(Σταθερή τιμή)
Ελάχιστη απόδοση διόδου led (lm/w)	120	(Σταθερή τιμή)

9. ΝΕΑ ΤΕΧΝΟΛΟΓΙΑ ΠΡΟΣ ΕΦΑΡΜΟΓΗ - ΠΟΣΟΤΙΚΑ ΔΕΔΟΜΕΝΑ

A/A	Συμβατική τεχνολογία	Νέος είδος τεχνολογίας Φ/Σ & Λαμπτήρων	Συντομο-γραφία	Τεμάχια	Τεμάχια για αποθήκευση	Ελάχιστη απόδοση Φωτιστικού (lm/w)	Lumen φωτιστικού	Μέγιστη αποδεκτή Ισχύς Συστήματος	Τιμή Μονάδος	Dimming
1	Na-400-M - 400W	LED Ισχύος 110-150 W, χωρίς βραχίονα	LED-125	446	0	110,000	13.800,00	125,45	812,00	
2	Na-400-T - 400W	LED Ισχύος 80-110 W, χωρίς βραχίονα	LED-95	85	0	110,000	10.500,00	95,45	533,00	
3	Na-250-M - 250W	LED Ισχύος 80-110 W, χωρίς βραχίονα	LED-95	79	0	110,000	10.500,00	95,45	533,00	
4	Na-250 - 250W	LED Ισχύος 50-80 W, χωρίς βραχίονα	LED-76	730	0	105,000	8.000,00	76,19	506,00	
5	Na-150-M - 150W	LED Ισχύος 50-80 W, χωρίς βραχίονα	LED-76	11	0	105,000	8.000,00	76,19	506,00	
6	Na-150 - 150W	LED Ισχύος 50-80 W, χωρίς βραχίονα	LED-55	303	0	105,000	5.800,00	55,24	506,00	
7	Hg-125 - 125W	LED Ισχύος 50-80 W, χωρίς βραχίονα	LED-55	1.524	0	105,000	5.800,00	55,24	506,00	
8	Hg-125 - 125W	LED Ισχύος 25-50 W, χωρίς βραχίονα	LED-37	29	0	105,000	3.900,00	37,14	350,00	
9	TR-250 - 250W	LED Φωτιστικό σώμα καλλωπιστικού τύπου έως 45W	LED-TR-45	68	0	80,000	3.600,00	45,00	700,00	
10	TR-150 - 150W	LED Φωτιστικό σώμα καλλωπιστικού τύπου έως 45W	LED-TR-45	303	0	80,000	3.600,00	45,00	700,00	
11	TR-125 - 125W	LED Φωτιστικό σώμα καλλωπιστικού τύπου έως 45W	LED-TR-45	200	0	80,000	3.600,00	45,00	700,00	
12	FL-1000 - 1000W	LED Προβολέας ισχύος 150-200W	LED-FL-188	10	0	85,000	16.000,00	188,24	880,00	
13	FL-400 - 400W	LED Προβολέας ισχύος 50-80W	LED-FL-76	31	0	85,000	6.500,00	76,47	506,00	
14	E27-33 -33W	Λαμπτήρας LED E27 έως 11W	LED-E27-11	1.612	0	100,000	1.100,00	11,00	18,00	
15	E27-23 -23W	Λαμπτήρας LED E27 έως 11W	LED-E27-17	1.952	0	100,000	1.100,00	11,00	18,00	

Ευρωπαϊκό Ενιαίο Έγγραφο Προμήθειας (ΕΕΕΠ)

**Μέρος Ι: Πληροφορίες σχετικά με τη διαδικασία σύναψης
σύμβασης και την αναθέτουσα αρχή ή τον αναθέτοντα φορέα**

Στοιχεία της δημοσίευσης

Για διαδικασίες σύναψης σύμβασης για τις οποίες έχει δημοσιευτεί προκήρυξη διαγωνισμού στην Επίσημη Εφημερίδα της Ευρωπαϊκής Ένωσης, οι πληροφορίες που απαιτούνται στο μέρος Ι ανακτώνται αυτόματα, υπό την προϋπόθεση ότι έχει χρησιμοποιηθεί η ηλεκτρονική υπηρεσία ΕΕΕΠ για τη συμπλήρωση του ΕΕΕΠ. Παρατίθεται η σχετική ανακοίνωση που δημοσιεύεται στην Επίσημη Εφημερίδα της Ευρωπαϊκής Ένωσης:

Αριθμός της προκήρυξης

-

Αριθμός ανακοίνωσης στην ΕΕ:

-

URL της ΕΕ

Εθνική επίσημη εφημερίδα

-

Εάν δεν έχει δημοσιευθεί προκήρυξη διαγωνισμού στην Επίσημη Εφημερίδα της Ευρωπαϊκής Ένωσης ή αν δεν υπάρχει υποχρέωση δημοσίευσης εκεί, η αναθέτουσα αρχή ή ο αναθέτων φορέας θα πρέπει να συμπληρώσει πληροφορίες με τις οποίες θα είναι δυνατή η αδιαμφισβήτητη ταυτοποίηση της διαδικασίας σύναψης σύμβασης (π.χ. παραπομπή σε δημοσίευση σε εθνικό επίπεδο)

Ταυτότητα του αγοραστή

Επίσημη ονομασία:

ΔΗΜΟΣ ΞΑΝΘΗΣ

Χώρα:

Ελλάδα

Πληροφορίες σχετικά με τη διαδικασία σύναψης συμβάσεων

Είδος διαδικασίας

Δεν προσδιορίζεται

Τίτλος:

ΕΞΟΙΚΟΝΟΜΗΣΗ ΕΝΕΡΓΕΙΑΣ ΣΤΟ ΔΗΜΟΤΙΚΟ ΦΩΤΙΣΜΟ ΜΕ ΤΗΝ ΠΡΟΜΗΘΕΙΑ & ΕΓΚΑΤΑΣΤΑΣΗ ΦΩΤΙΣΤΙΚΩΝ ΣΩΜΑΤΩΝ ΤΥΠΟΥ LED & ΤΗΝ ΠΡΟΜΗΘΕΙΑ ΛΑΜΠΤΗΡΩΝ ΤΥΠΟΥ LED

Σύντομη περιγραφή:

Αντικείμενο της σύμβασης είναι η εξοικονόμηση ενέργειας και η βελτίωση του Περιβάλλοντος μέσω της μείωσης των εκπομπών ρύπων στο Δημοτικό φωτισμό εξωτερικών δημόσιων χώρων και οδών με την μελέτη προμήθειας : “ΕΞΟΙΚΟΝΟΜΗΣΗ ΕΝΕΡΓΕΙΑΣ ΣΤΟ ΔΗΜΟΤΙΚΟ ΦΩΤΙΣΜΟ ΜΕ ΤΗΝ ΠΡΟΜΗΘΕΙΑ & ΕΓΚΑΤΑΣΤΑΣΗ ΦΩΤΙΣΤΙΚΩΝ ΣΩΜΑΤΩΝ ΤΥΠΟΥ LED & ΤΗΝ ΠΡΟΜΗΘΕΙΑ ΛΑΜΠΤΗΡΩΝ ΤΥΠΟΥ LED” (τα προσφερόμενα υλικά απαιτείται να είναι υψηλής ποιότητας, πλήρως εναρμονισμένα με τους διεθνείς κανονισμούς και απαιτήσεις περί οικολογικής ανάπτυξης των Πόλεων). Τα παρακάτω φωτιστικά και λαμπτήρες LED είναι πράσινης τεχνολογίας, παρέχουν ποιοτικά και ποσοτικά αναβαθμισμένο φωτιστικό αποτέλεσμα, για την εξυπηρέτηση των αναγκών της εύρυθμης λειτουργίας φωτισμού στον Δήμο Ξάνθης. Αναλυτικότερα με την παρούσα προβλέπεται η προμήθεια με εγκατάσταση σε πλήρη λειτουργία: 1. Τετρακοσίων σαράντα έξι (446) φωτιστικών σωμάτων τύπου LED, επί ιστού έως 125,45W σε αντικατάσταση των παλαιών συμβατικών φωτιστικών σωμάτων επί ιστού με λαμπτήρα 400W που υπάρχουν σήμερα. 2. Ογδόντα πέντε (85) φωτιστικών σωμάτων τύπου LED, επί ιστού έως 95,45W σε αντικατάσταση των παλαιών συμβατικών φωτιστικών σωμάτων επί ιστού με λαμπτήρα 400W που υπάρχουν σήμερα. 3. Εβδομήντα εννέα (79) φωτιστικών σωμάτων τύπου LED, επί ιστού έως 95,45W σε αντικατάσταση των παλαιών συμβατικών φωτιστικών σωμάτων επί ιστού με λαμπτήρα 250W που υπάρχουν σήμερα. 4. Επτακοσίων τριάντα (730) φωτιστικών σωμάτων τύπου LED, επί ιστού έως 76,19W σε αντικατάσταση των παλαιών συμβατικών φωτιστικών σωμάτων επί ιστού με λαμπτήρα 250W που υπάρχουν σήμερα. 5. Έντεκα (11) φωτιστικών σωμάτων τύπου LED, επί ιστού έως 76,19W σε αντικατάσταση των παλαιών συμβατικών φωτιστικών σωμάτων επί ιστού με λαμπτήρα 150W που υπάρχουν σήμερα. 6. Τριακοσίων τριών (303) φωτιστικών σωμάτων τύπου LED, επί ιστού έως 55,24W σε αντικατάσταση των παλαιών συμβατικών φωτιστικών σωμάτων επί ιστού με λαμπτήρα 150W που υπάρχουν σήμερα. 7. Χιλίων πεντακοσίων είκοσι τεσσάρων (1.524) φωτιστικών σωμάτων τύπου LED, επί ιστού έως 55,24W σε αντικατάσταση των παλαιών συμβατικών φωτιστικών σωμάτων επί ιστού με λαμπτήρα 125W που υπάρχουν σήμερα. 8. Είκοσι εννέα (29) φωτιστικών σωμάτων τύπου LED, επί ιστού έως 37,14W σε αντικατάσταση των παλαιών συμβατικών φωτιστικών σωμάτων επί ιστού με λαμπτήρα 125W που υπάρχουν σήμερα. 9.

Εξήντα οκτώ (68) φωτιστικών σωμάτων τύπου LED, καλλωπιστικού τύπου, κορυφής επί ιστού έως 45W με κατάλληλο αντάπτορα προσαρμογής στους υφιστάμενους ιστούς σε αντικατάσταση των παλαιών συμβατικών φωτιστικών με λαμπτήρες των 250W που υπάρχουν σήμερα. 10. Τριακοσίων τριών (303) φωτιστικών σωμάτων τύπου LED, καλλωπιστικού τύπου, κορυφής επί ιστού έως 45W με κατάλληλο αντάπτορα προσαρμογής στους υφιστάμενους ιστούς σε αντικατάσταση των παλαιών συμβατικών φωτιστικών με λαμπτήρες των 150W που υπάρχουν σήμερα. 11. Διακοσίων (200) φωτιστικών σωμάτων τύπου LED, καλλωπιστικού τύπου, κορυφής επί ιστού έως 45W με κατάλληλο αντάπτορα προσαρμογής στους υφιστάμενους ιστούς σε αντικατάσταση των παλαιών συμβατικών φωτιστικών με λαμπτήρες των 125W που υπάρχουν σήμερα. 12. Δέκα (10) φωτιστικών σωμάτων (προβολέων) τύπου LED, έως 188,24W με ειδική βάση στήριξης, σε αντικατάσταση των παλαιών συμβατικών προβολέων με λαμπτήρα 1.000W που υπάρχουν σήμερα. 13. Τριάντα ενός (31) φωτιστικών σωμάτων (προβολέων) τύπου LED, έως 76,47W με ειδική βάση στήριξης, σε αντικατάσταση των παλαιών συμβατικών προβολέων με λαμπτήρα 400W που υπάρχουν σήμερα. 14. Χιλίων εξακοσίων δώδεκα (1.612) λαμπτήρων LED τύπου E27 εξωτερικών χώρων (IP65) έως 11W, σε αντικατάσταση των παλαιών λαμπτήρων οικονομίας των 33W που υπάρχουν σήμερα. 15. Χιλίων εννιάκοσίων πενήντα δυο (1.952) λαμπτήρων LED τύπου E27 εξωτερικών χώρων (IP65) έως 11W, σε αντικατάσταση των παλαιών λαμπτήρων οικονομίας των 23W που υπάρχουν σήμερα. 16. Δυο χιλιάδων εκατό σαράντα (2.140) βραχιόνων στήριξης φωτιστικών σωμάτων τύπου LED κυκλικής διατομής Φ60mm κατάλληλος για ξύλινους και τσιμεντένιους ιστούς. Η παρούσα σύμβαση δεν υποδιαιρείται σε τμήματα. Προσφορές υποβάλλονται για το σύνολο της προμήθειας διότι αφορά μια ενιαία επένδυση αντικατάστασης φωτισμού, με αντικείμενο την συνολική εξοικονόμηση ενέργειας και την βελτίωση του περιβάλλοντος, μέσω της συνολικής μείωσης των εκπομπών ρύπων και αφορά σε ένα ενιαίο δίκτυο φωτισμού εντός της γεωγραφικής περιφέρειας του Δήμου και χρηματοδοτείται ενιαίως με εγκεκριμένο δάνειο στο Δήμο. Τα προς προμήθεια είδη κατατάσσονται στους ακόλουθους κωδικούς του Κοινού Λεξιλογίου δημοσίων συμβάσεων (CPV) : 34993000-4, 34991000-0, 31518600-6, 31531000-7, 31532800-2 Η εκτιμώμενη αξία της σύμβασης ανέρχεται στο ποσό των 2.999.138,40€ συμπεριλαμβανομένου ΦΠΑ 24% (προϋπολογισμός χωρίς ΦΠΑ: 2.418.660,00 € πλέον ΦΠΑ : 580.478,40 €). Η διάρκεια της σύμβασης ορίζεται σε δέκα (10) μήνες ή 300 ημερολογιακές ημέρες από την επομένη της υπογραφής της σύμβασης. Αναλυτική περιγραφή του φυσικού και οικονομικού αντικειμένου της σύμβασης δίδεται στην με αριθμό

Π11/2018 αναλυτική Μελέτη Προμήθειας – Τεχνικές Προδιαγραφές – Ενδεικτικές τιμές των προσφερόμενων προϊόντων του Δήμου Ξάνθης (ΠΑΡΑΡΤΗΜΑ Α) η οποία αποτελεί αναπόσπαστο μέρος της παρούσης διακήρυξης.

Αριθμός αναφοράς αρχείου που αποδίδεται στον φάκελο από την αναθέτουσα αρχή ή τον αναθέτοντα φορέα (εάν υπάρχει):

-

Μέρος II: Πληροφορίες σχετικά με τον οικονομικό φορέα

A: Πληροφορίες σχετικά με τον οικονομικό φορέα

Επωνυμία:

-

Οδός και αριθμός:

-

Ταχ. κωδ.:

-

Πόλη:

-

Χώρα:

Διεύθυνση στο Διαδίκτυο (διεύθυνση δικτυακού τόπου) (εάν υπάρχει):

-

Ηλ. ταχ/μείο:

-

Τηλέφωνο:

-

Αρμόδιος ή αρμόδιοι επικοινωνίας:

-

Αριθ. ΦΠΑ, εφόσον υπάρχει:

-

Εάν δεν υπάρχει αριθμός ΦΠΑ, να αναφέρετε άλλον εθνικό αριθμό ταυτοποίησης, εφόσον απαιτείται και υπάρχει

-

Ο οικονομικός φορέας είναι πολύ μικρή, μικρή ή μεσαία επιχείρηση;

☐ Ναι

☐ Όχι

Μόνο σε περίπτωση προμήθειας κατ' αποκλειστικότητα: ο οικονομικός φορέας είναι προστατευόμενο εργαστήριο, «κοινωνική επιχείρηση» ή προβλέπει την εκτέλεση συμβάσεων στο πλαίσιο προγραμμάτων προστατευόμενης απασχόλησης;

☐ Ναι

☐ Όχι

Ποιο είναι το αντίστοιχο ποσοστό των εργαζομένων με αναπηρία ή μειονεκτούντων εργαζομένων;

-

Εφόσον απαιτείται, ορίστε την κατηγορία ή τις κατηγορίες στις οποίες ανήκουν οι ενδιαφερόμενοι εργαζόμενοι με αναπηρία ή μειονεξία

-

Κατά περίπτωση, ο οικονομικός φορέας είναι εγγεγραμμένος σε επίσημο κατάλογο εγκεκριμένων οικονομικών φορέων ή διαθέτει ισοδύναμο πιστοποιητικό [π.χ. βάσει εθνικού συστήματος (προ)επιλογής];

☐ Ναι

☐ Όχι

- Απαντήστε στα υπόλοιπα τμήματα της παρούσας ενότητας, στην ενότητα Β και, όπου απαιτείται, στην ενότητα Γ του παρόντος μέρους, συμπληρώστε το μέρος V, κατά περίπτωση, και σε κάθε περίπτωση συμπληρώστε και υπογράψτε το μέρος VI.

α) να αναφέρετε τον σχετικό αριθμό εγγραφής ή πιστοποίησης, κατά περίπτωση:

-

β) Εάν το πιστοποιητικό εγγραφής ή η πιστοποίηση διατίθεται ηλεκτρονικά, να αναφέρετε:

-

γ) Να αναφέρετε τα δικαιολογητικά στα οποία βασίζεται η εγγραφή ή η πιστοποίηση και, κατά περίπτωση, την κατάταξη στον επίσημο κατάλογο:

-

δ) Η εγγραφή ή η πιστοποίηση καλύπτει όλα τα απαιτούμενα κριτήρια επιλογής;

☐ Ναι

☐ Όχι

- Επιπροσθέτως, συμπληρώστε τις πληροφορίες που λείπουν στο μέρος IV, ενότητες Α, Β, Γ, ή Δ κατά περίπτωση ΜΟΝΟ εφόσον αυτό απαιτείται στη σχετική προκήρυξη ή στα έγγραφα της προμήθειας

ε) Ο οικονομικός φορέας θα είναι σε θέση να προσκομίσει βεβαίωση πληρωμής εισφορών κοινωνικής ασφάλισης και φόρων ή να παράσχει πληροφορίες που θα δίνουν τη δυνατότητα στην αναθέτουσα αρχή ή στον αναθέτοντα φορέα να τη λάβει απευθείας, μέσω πρόσβασης σε εθνική βάση δεδομένων σε οποιοδήποτε κράτος μέλος διατίθεται αυτή δωρεάν;

☐ Ναι

☐ Όχι

Εάν η σχετική τεκμηρίωση διατίθεται ηλεκτρονικά, να αναφέρετε:

-

Ο οικονομικός φορέας συμμετέχει στη διαδικασία σύναψης σύμβασης από κοινού με άλλους;

☐ Ναι

☐ Όχι

- Μεριμνήστε για την υποβολή χωριστού εντύπου ΕΕΕΠ από τους άλλους εμπλεκόμενους οικονομικούς φορείς.

α) Να αναφέρετε τον ρόλο του οικονομικού φορέα στον όμιλο (επικεφαλής, υπεύθυνος για συγκεκριμένα καθήκοντα ...):

-

β) Προσδιορίστε τους άλλους οικονομικούς φορείς που συμμετέχουν από κοινού στη διαδικασία προμήθειας:

-

γ) Κατά περίπτωση, επωνυμία του συμμετέχοντος ομίλου:

-

Ανάλογα με την περίπτωση, ένδειξη για την/τις παρτίδα/ες για τις οποίες ο οικονομικός φορέας επιθυμεί να υποβάλει προσφορά:

-

B: Πληροφορίες σχετικά με τους εκπροσώπους του οικονομικού φορέα #1

- Κατά περίπτωση, να αναφέρετε το όνομα και τη διεύθυνση του προσώπου ή των προσώπων που είναι εξουσιοδοτημένα να εκπροσωπούν τον οικονομικό φορέα για τους σκοπούς της παρούσας διαδικασίας σύναψης σύμβασης:

Όνομα

-

Επώνυμο

-

Ημερομηνία γέννησης

-

Τόπος γέννησης

-

Οδός και αριθμός:

-

Ταχ. κωδ.:

-

Πόλη:

-

Χώρα:

Ηλ. ταχ/μείο:

-

Τηλέφωνο:

-

Θέση/Ενεργών υπό την ιδιότητα:

-

Εάν χρειάζεται, δώστε λεπτομερή στοιχεία σχετικά με την εκπροσώπηση (τις μορφές της, την έκταση, τον σκοπό ...):

-

Γ: Πληροφορίες σχετικά με τη στήριξη στις ικανότητες άλλων οντοτήτων

Ο οικονομικός φορέας στηρίζεται στις ικανότητες άλλων οντοτήτων προκειμένου να ανταποκριθεί στα κριτήρια επιλογής που καθορίζονται

στο μέρος IV και στα (τυχόν) κριτήρια και κανόνες που καθορίζονται στο μέρος V κατωτέρω;

- ☐ Ναι
- ☐ Όχι

- Παρακαλείστε να υποβάλετε χωριστό έντυπο ΕΕΕΠ, με τις πληροφορίες που απαιτούνται σύμφωνα με τα τμήματα Α και Β του παρόντος μέρους, καθώς και το μέρος III, για κάθε μία από τις σχετικές οντότητες, δεόντως συμπληρωμένα και υπογεγραμμένα από τους ενδιαφερόμενους φορείς. Σημειώσετε ότι αυτό θα πρέπει επίσης να περιλαμβάνει κάθε τεχνικό προσωπικό ή τεχνικό φορέα, είτε ανήκουν άμεσα στην επιχείρηση του οικονομικού φορέα, ιδίως τους υπεύθυνους για τον έλεγχο της ποιότητας και, όταν πρόκειται για δημόσιες συμβάσεις έργων, το τεχνικό προσωπικό ή τις τεχνικές υπηρεσίες που ο οικονομικός φορέας μπορεί να καλέσει για την εκτέλεση των εργασιών.
Εφόσον είναι σχετικές για τη συγκεκριμένη ικανότητα ή τις ικανότητες στις οποίες στηρίζεται ο οικονομικός φορέας, παρακαλείστε να συμπεριλάβετε τις πληροφορίες σύμφωνα με τα μέρη IV και V για κάθε μία από τις σχετικές οντότητες.

Δ: Πληροφορίες σχετικά με υπεργολάβους στην ικανότητα των οποίων δεν στηρίζεται ο οικονομικός φορέας

- (Το τμήμα συμπληρώνεται μόνο αν οι πληροφορίες αυτές ζητούνται ρητώς από την αναθέτουσα αρχή ή τον αναθέτοντα φορέα).

Ο οικονομικός φορέας προτίθεται να αναθέσει οποιοδήποτε τμήμα της σύμβασης σε τρίτους υπό μορφή υπεργολαβίας;

- ☐ Ναι
- ☐ Όχι

Εάν ναι και στο μέτρο που είναι γνωστοί, παραθέστε κατάλογο των προτεινόμενων υπεργολάβων:

-

- Εάν η αναθέτουσα αρχή ή ο αναθέτων φορέας ζητούν ρητώς αυτές τις πληροφορίες επιπλέον των πληροφοριών που προβλέπονται στο μέρος I, να παράσχετε τις πληροφορίες που απαιτούνται σύμφωνα με τα τμήματα Α και

Β του παρόντος μέρους και σύμφωνα με το μέρος ΙΙΙ για κάθε υπεργολάβο (ή κατηγορία υπεργολάβων).

Μέρος ΙΙΙ: Λόγοι αποκλεισμού

Α: Λόγοι που σχετίζονται με ποινικές καταδίκες

Στο άρθρο 57 παράγραφος 1 της οδηγίας 2014/24/ΕΕ ορίζονται οι ακόλουθοι λόγοι αποκλεισμού

Συμμετοχή σε εγκληματική οργάνωση

Υπάρχει τελεσίδικη απόφαση εις βάρος του ίδιου του οικονομικού φορέα ή οποιουδήποτε προσώπου το οποίο είναι μέλος του διοικητικού, διευθυντικού ή εποπτικού του οργάνου ή έχει εξουσία εκπροσώπησης, λήψης αποφάσεων ή ελέγχου σε αυτό για συμμετοχή σε εγκληματική οργάνωση με καταδικαστική απόφαση η οποία έχει εκδοθεί πριν από πέντε έτη κατά το μέγιστο ή στην οποία έχει οριστεί απευθείας περίοδος αποκλεισμού που εξακολουθεί να ισχύει; Όπως ορίζεται στο άρθρο 2 της απόφασης-πλαίσιο 2008/841/ΔΕΥ του Συμβουλίου, της 24ης Οκτωβρίου 2008, για την καταπολέμηση του οργανωμένου εγκλήματος (ΕΕ L 300 της 11.11.2008, σ. 42).

Η απάντησή σας

- ☐ Ναι
- ☐ Όχι

Ημερομηνία της καταδικαστικής απόφασης

-

Αιτιολογία

-

Ο οποίος έχει καταδικαστεί

-

Εφόσον καθορίζεται απευθείας στην καταδικαστική απόφαση, διάρκεια της περιόδου αποκλεισμού.

-

Έχετε λάβει μέτρα για να αποδείξετε την αξιοπιστία σας («αυτοκάθαρση»)

- ☐ Ναι
- ☐ Όχι

Παρακαλείστε να τα περιγράψετε

-

Είναι οι πληροφορίες αυτές διαθέσιμες δωρεάν για τις αρχές από τη βάση δεδομένων κράτους μέλους της ΕΕ;

☐ Ναι

☐ Όχι

URL

-

Κωδικός

-

Εκδότης

-

Διαφθορά

Υπάρχει τελεσίδικη απόφαση εις βάρος του ίδιου του οικονομικού φορέα ή οποιουδήποτε προσώπου το οποίο είναι μέλος του διοικητικού, διευθυντικού ή εποπτικού του οργάνου ή έχει εξουσία εκπροσώπησης, λήψης αποφάσεων ή ελέγχου σε αυτό για διαφθορά με καταδικαστική απόφαση η οποία έχει εκδοθεί πριν από πέντε έτη κατά το μέγιστο ή στην οποία έχει οριστεί απευθείας περίοδος αποκλεισμού που εξακολουθεί να ισχύει; Όπως ορίζεται στο άρθρο 3 της σύμβασης περί της καταπολέμησης της δωροδοκίας στην οποία ενέχονται υπάλληλοι των Ευρωπαϊκών Κοινοτήτων ή των κρατών μελών της Ευρωπαϊκής Ένωσης, ΕΕ C 195 της 25.6.1997, σ. 1 και στο άρθρο 2 παράγραφος 1 της απόφασης-πλαίσιο 2003/568/ΔΕΥ του Συμβουλίου, της 22ας Ιουλίου 2003 για την καταπολέμηση της δωροδοκίας στον ιδιωτικό τομέα (ΕΕ L 192 της 31.7.2003, σ. 54). Αυτός ο λόγος αποκλεισμού περιλαμβάνει επίσης τη διαφθορά όπως ορίζεται στο εθνικό δίκαιο της αναθέτουσας αρχής (του αναθέτοντα φορέα) ή του οικονομικού φορέα.

Η απάντησή σας

☐ Ναι

☐ Όχι

Ημερομηνία της καταδικαστικής απόφασης

-

Αιτιολογία

-

Ο οποίος έχει καταδικαστεί

-

Εφόσον καθορίζεται απευθείας στην καταδικαστική απόφαση, διάρκεια της περιόδου αποκλεισμού.

-
Έχετε λάβει μέτρα για να αποδείξετε την αξιοπιστία σας («αυτοκάθαρση»)

☐ Ναι

☐ Όχι

Παρακαλείστε να τα περιγράψετε

-

Είναι οι πληροφορίες αυτές διαθέσιμες δωρεάν για τις αρχές από τη βάση δεδομένων κράτους μέλους της ΕΕ;

☐ Ναι

☐ Όχι

URL

-

Κωδικός

-

Εκδότης

-

Απάτη

Υπάρχει τελεσίδικη απόφαση εις βάρος του ίδιου του οικονομικού φορέα ή οποιουδήποτε προσώπου το οποίο είναι μέλος του διοικητικού, διευθυντικού ή εποπτικού του οργάνου ή έχει εξουσία εκπροσώπησης, λήψης αποφάσεων ή ελέγχου σε αυτό για απάτη με καταδικαστική απόφαση η οποία έχει εκδοθεί πριν από πέντε έτη κατά το μέγιστο ή στην οποία έχει οριστεί απευθείας περίοδος αποκλεισμού που εξακολουθεί να ισχύει; Κατά την έννοια του άρθρου 1 της σύμβασης σχετικά με τη προστασία των οικονομικών συμφερόντων των Ευρωπαϊκών Κοινοτήτων (ΕΕ C 316 της 27.11.1995, σ. 48).

Η απάντησή σας

☐ Ναι

☐ Όχι

Ημερομηνία της καταδικαστικής απόφασης

-

Αιτιολογία

-

Ο οποίος έχει καταδικαστεί

-

Εφόσον καθορίζεται απευθείας στην καταδικαστική απόφαση, διάρκεια της περιόδου αποκλεισμού.

-

Έχετε λάβει μέτρα για να αποδείξετε την αξιοπιστία σας («αυτοκάθαρση»)

☐ Ναι

☐ Όχι

Παρακαλείστε να τα περιγράψετε

-

Είναι οι πληροφορίες αυτές διαθέσιμες δωρεάν για τις αρχές από τη βάση δεδομένων κράτους μέλους της ΕΕ;

☐ Ναι

☐ Όχι

URL

-

Κωδικός

-

Εκδότης

-

Τρομοκρατικά εγκλήματα ή εγκλήματα συνδεόμενα με τρομοκρατικές δραστηριότητες

Υπάρχει τελεσίδικη απόφαση εις βάρος του ίδιου του οικονομικού φορέα ή οποιουδήποτε προσώπου το οποίο είναι μέλος του διοικητικού, διευθυντικού ή εποπτικού του οργάνου ή έχει εξουσία εκπροσώπησης, λήψης αποφάσεων ή ελέγχου σε αυτό για τρομοκρατικά εγκλήματα ή εγκλήματα συνδεόμενα με τρομοκρατικές δραστηριότητες με καταδικαστική απόφαση η οποία έχει εκδοθεί πριν από πέντε έτη κατά το μέγιστο ή στην οποία έχει οριστεί απευθείας περίοδος αποκλεισμού που εξακολουθεί να ισχύει; Όπως ορίζονται στα άρθρα 1 και 3 της απόφασης-πλαίσιο του Συμβουλίου, της 13ης Ιουνίου 2002 για την καταπολέμηση της τρομοκρατίας (ΕΕ L 164 της 22.6.2002, σ. 3). Αυτός ο λόγος αποκλεισμού περιλαμβάνει επίσης την ηθική αυτουργία ή την απόπειρα εγκλήματος, όπως αναφέρονται στο άρθρο 4 της εν λόγω απόφασης-πλαίσιο.

Η απάντησή σας

☐ Ναι

☐ Όχι

Ημερομηνία της καταδικαστικής απόφασης

-

Αιτιολογία

-

Ο οποίος έχει καταδικαστεί

-

Εφόσον καθορίζεται απευθείας στην καταδικαστική απόφαση, διάρκεια της περιόδου αποκλεισμού.

-

Έχετε λάβει μέτρα για να αποδείξετε την αξιοπιστία σας («αυτοκάθαρση»)

☐ Ναι

☐ Όχι

Παρακαλείστε να τα περιγράψετε

-

Είναι οι πληροφορίες αυτές διαθέσιμες δωρεάν για τις αρχές από τη βάση δεδομένων κράτους μέλους της ΕΕ;

☐ Ναι

☐ Όχι

URL

-

Κωδικός

-

Εκδότης

-

Νομιμοποίηση εσόδων από παράνομες δραστηριότητες ή χρηματοδότηση της τρομοκρατίας

Υπάρχει τελεσίδικη απόφαση εις βάρος του ίδιου του οικονομικού φορέα ή οποιουδήποτε προσώπου το οποίο είναι μέλος του διοικητικού, διευθυντικού ή εποπτικού του οργάνου ή έχει εξουσία εκπροσώπησης, λήψης αποφάσεων ή ελέγχου σε αυτό για νομιμοποίηση εσόδων από παράνομες δραστηριότητες ή χρηματοδότηση της τρομοκρατίας με καταδικαστική απόφαση η οποία έχει εκδοθεί πριν από πέντε έτη κατά το μέγιστο ή στην οποία έχει οριστεί απευθείας περίοδος αποκλεισμού που εξακολουθεί να ισχύει; Όπως ορίζεται στο άρθρο 1 της οδηγίας 2005/60/ΕΚ του Ευρωπαϊκού Κοινοβουλίου και του Συμβουλίου, της 26ης Οκτωβρίου 2005, σχετικά με την πρόληψη της χρησιμοποίησης του χρηματοπιστωτικού συστήματος για τη νομιμοποίηση εσόδων από παράνομες

δραστηριότητες και τη χρηματοδότηση της τρομοκρατίας (ΕΕ L 309 της 25.11.2005, σ.15).

Η απάντησή σας

☐ Ναι

☐ Όχι

Ημερομηνία της καταδικαστικής απόφασης

-

Αιτιολογία

-

Ο οποίος έχει καταδικαστεί

-

Εφόσον καθορίζεται απευθείας στην καταδικαστική απόφαση, διάρκεια της περιόδου αποκλεισμού.

-

Έχετε λάβει μέτρα για να αποδείξετε την αξιοπιστία σας («αυτοκάθαρση»)

☐ Ναι

☐ Όχι

Παρακαλείστε να τα περιγράψετε

-

Είναι οι πληροφορίες αυτές διαθέσιμες δωρεάν για τις αρχές από τη βάση δεδομένων κράτους μέλους της ΕΕ;

☐ Ναι

☐ Όχι

URL

-

Κωδικός

-

Εκδότης

-

Παιδική εργασία και άλλες μορφές εμπορίας ανθρώπων

Υπάρχει τελεσίδικη απόφαση εις βάρος του ίδιου του οικονομικού φορέα ή οποιουδήποτε προσώπου το οποίο είναι μέλος του διοικητικού, διευθυντικού ή εποπτικού του οργάνου ή έχει εξουσία εκπροσώπησης, λήψης αποφάσεων ή ελέγχου σε αυτό για παιδική εργασία και άλλες μορφές εμπορίας ανθρώπων με καταδικαστική απόφαση η οποία έχει εκδοθεί πριν από πέντε έτη κατά το μέγιστο

ή στην οποία έχει οριστεί απευθείας περίοδος αποκλεισμού που εξακολουθεί να ισχύει; Όπως ορίζεται στο άρθρο 2 της οδηγίας 2011/36/ΕΕ του Ευρωπαϊκού Κοινοβουλίου και του Συμβουλίου, της 5ης Απριλίου 2011, για την πρόληψη και την καταπολέμηση της εμπορίας ανθρώπων και για την προστασία των θυμάτων της, καθώς και για την αντικατάσταση της απόφασης-πλαίσιο 2002/629/ΔΕΥ του Συμβουλίου (ΕΕ L 101 της 15.4.2011, σ. 1).

Η απάντησή σας

☐ Ναι

☐ Όχι

Ημερομηνία της καταδικαστικής απόφασης

-

Αιτιολογία

-

Ο οποίος έχει καταδικαστεί

-

Εφόσον καθορίζεται απευθείας στην καταδικαστική απόφαση, διάρκεια της περιόδου αποκλεισμού.

-

Έχετε λάβει μέτρα για να αποδείξετε την αξιοπιστία σας («αυτοκάθαρση»)

☐ Ναι

☐ Όχι

Παρακαλείστε να τα περιγράψετε

-

Είναι οι πληροφορίες αυτές διαθέσιμες δωρεάν για τις αρχές από τη βάση δεδομένων κράτους μέλους της ΕΕ;

☐ Ναι

☐ Όχι

URL

-

Κωδικός

-

Εκδότης

-

B: Λόγοι που σχετίζονται με την καταβολή φόρων ή εισφορών κοινωνικής ασφάλισης

Στο άρθρο 57 παράγραφος 2 της οδηγίας 2014/24/ΕΕ ορίζονται οι ακόλουθοι λόγοι αποκλεισμού

Καταβολή φόρων

Παρέβη ο οικονομικός φορέας τις υποχρεώσεις του όσον αφορά την καταβολή φόρων, τόσο στη χώρα στην οποία είναι εγκατεστημένος όσο και στο κράτος μέλος της αναθέτουσας αρχής ή του αναθέτοντα φορέα, εάν είναι άλλο από τη χώρα εγκατάστασης;

Η απάντησή σας

☐ Ναι

☐ Όχι

Οικεία χώρα ή κράτος μέλος

Ενεχόμενο ποσό

-

Η παράβαση υποχρεώσεων έχει αποδειχθεί με άλλα μέσα εκτός από δικαστική ή διοικητική απόφαση;

☐ Ναι

☐ Όχι

Εάν η παράβαση υποχρεώσεων έχει αποδειχθεί με δικαστική ή διοικητική απόφαση, η εν λόγω απόφαση είναι τελεσίδικη και δεσμευτική;

☐ Ναι

☐ Όχι

Να αναφερθεί η ημερομηνία καταδίκης ή έκδοσης της απόφασης.

-

Σε περίπτωση καταδικαστικής απόφασης, εφόσον ορίζεται απευθείας σε αυτήν, η διάρκεια της περιόδου αποκλεισμού

-

Περιγράψτε ποιά μέσα χρησιμοποιήθηκαν

-

Ο οικονομικός φορέας έχει εκπληρώσει τις υποχρεώσεις του, είτε καταβάλλοντας τους φόρους ή τις εισφορές κοινωνικής ασφάλισης που οφείλει, συμπεριλαμβανομένων, κατά περίπτωση, των δεδουλευμένων τόκων ή των προστίμων, είτε υπαγόμενος σε δεσμευτικό διακανονισμό για την καταβολή τους;

☐ Ναι

☐ Όχι

Παρακαλείστε να τα περιγράψετε

-

Είναι οι πληροφορίες αυτές διαθέσιμες δωρεάν για τις αρχές από τη βάση δεδομένων κράτους μέλους της ΕΕ;

☐ Ναι

☐ Όχι

URL

-

Κωδικός

-

Εκδότης

-

Καταβολή εισφορών κοινωνικής ασφάλισης

Παραβίασε ο οικονομικός φορέας τις υποχρεώσεις του όσον αφορά την καταβολή εισφορών κοινωνικής ασφάλισης, τόσο στη χώρα στην οποία είναι εγκατεστημένος όσο και στο κράτος μέλος της αναθέτουσας αρχής ή του αναθέτοντα φορέα, εάν είναι άλλο από τη χώρα εγκατάστασης;

Η απάντησή σας

☐ Ναι

☐ Όχι

Οικεία χώρα ή κράτος μέλος

Ενεχόμενο ποσό

-

Η παράβαση υποχρεώσεων έχει αποδειχθεί με άλλα μέσα εκτός από δικαστική ή διοικητική απόφαση;

☐ Ναι

☐ Όχι

Εάν η παράβαση υποχρεώσεων έχει αποδειχθεί με δικαστική ή διοικητική απόφαση, η εν λόγω απόφαση είναι τελεσίδικη και δεσμευτική;

☐ Ναι

☐ Όχι

Να αναφερθεί η ημερομηνία καταδίκης ή έκδοσης της απόφασης.

-

Σε περίπτωση καταδικαστικής απόφασης, εφόσον ορίζεται απευθείας σε αυτήν, η διάρκεια της περιόδου αποκλεισμού

-

Περιγράψτε ποιά μέσα χρησιμοποιήθηκαν

-

Ο οικονομικός φορέας έχει εκπληρώσει τις υποχρεώσεις του, είτε καταβάλλοντας τους φόρους ή τις εισφορές κοινωνικής ασφάλισης που οφείλει, συμπεριλαμβανομένων, κατά περίπτωση, των δεδουλευμένων τόκων ή των προστίμων, είτε υπαγόμενος σε δεσμευτικό διακανονισμό για την καταβολή τους;

☐ Ναι

☐ Όχι

Παρακαλείστε να τα περιγράψετε

-

Είναι οι πληροφορίες αυτές διαθέσιμες δωρεάν για τις αρχές από τη βάση δεδομένων κράτους μέλους της ΕΕ;

☐ Ναι

☐ Όχι

URL

-

Κωδικός

-

Εκδότης

-

Γ: Λόγοι που σχετίζονται με αφερεγγυότητα, σύγκρουση συμφερόντων ή επαγγελματικό παράπτωμα

Στο άρθρο 57 παράγραφος 4 της οδηγίας 2014/24/ΕΕ ορίζονται οι ακόλουθοι λόγοι αποκλεισμού

Παραβίαση των υποχρεώσεων στον τομέα του περιβαλλοντικού δικαίου

Ο οικονομικός φορέας έχει, εν γνώσει του, παραβιάσει τις υποχρεώσεις του στον τομέα του περιβαλλοντικού δικαίου; Όπως αναφέρονται για τους σκοπούς της παρούσας προμήθειας στο εθνικό δίκαιο, στη σχετική προκήρυξη ή στα έγγραφα της προμήθειας ή στο άρθρο 18 παράγραφος 2 της οδηγίας 2014/24/ΕΕ.

Η απάντησή σας

☐ Ναι

☐ Όχι

Παρακαλείστε να τα περιγράψετε

-

Έχετε λάβει μέτρα για να αποδείξετε την αξιοπιστία σας («αυτοκάθαρση»)

☐ Ναι

☐ Όχι

Παρακαλείστε να τα περιγράψετε

-

Παραβίαση των υποχρεώσεων στον τομέα του κοινωνικού δικαίου

Ο οικονομικός φορέας έχει, εν γνώσει του, παραβιάσει τις υποχρεώσεις του στον τομέα του κοινωνικού δικαίου; Όπως αναφέρονται για τους σκοπούς της παρούσας προμήθειας στο εθνικό δίκαιο, στη σχετική προκήρυξη ή στα έγγραφα της προμήθειας ή στο άρθρο 18 παράγραφος 2 της οδηγίας 2014/24/ΕΕ.

Η απάντησή σας

☐ Ναι

☐ Όχι

Παρακαλείστε να τα περιγράψετε

-

Έχετε λάβει μέτρα για να αποδείξετε την αξιοπιστία σας («αυτοκάθαρση»)

☐ Ναι

☐ Όχι

Παρακαλείστε να τα περιγράψετε

-

Παραβίαση των υποχρεώσεων στους τομείς του εργατικού δικαίου

Ο οικονομικός φορέας έχει, εν γνώσει του, παραβιάσει τις υποχρεώσεις του στον τομέα του εργατικού δικαίου; Όπως αναφέρονται για τους σκοπούς της παρούσας προμήθειας στο εθνικό δίκαιο, στη σχετική προκήρυξη ή στα έγγραφα της προμήθειας ή στο άρθρο 18 παράγραφος 2 της οδηγίας 2014/24/ΕΕ.

Η απάντησή σας

☐ Ναι

☐ Όχι

Παρακαλείστε να τα περιγράψετε

-

Έχετε λάβει μέτρα για να αποδείξετε την αξιοπιστία σας («αυτοκάθαρση»)

☐ Ναι

☐ Όχι

Παρακαλείστε να τα περιγράψετε

-

Πτώχευση

Έχει κηρύξει ο οικονομικός φορέας πτώχευση;

Η απάντησή σας

☐ Ναι

☐ Όχι

Παρακαλείστε να τα περιγράψετε

-

Διευκρινίστε τους λόγους για τους οποίους, ωστόσο, μπορείτε να εκτελέσετε τη σύμβαση. Οι πληροφορίες αυτές δεν είναι απαραίτητο να παρασχεθούν εάν ο αποκλεισμός των οικονομικών φορέων στην παρούσα περίπτωση έχει καταστεί υποχρεωτικός βάσει του εφαρμοστέου εθνικού δικαίου χωρίς δυνατότητα παρέκκλισης όταν ο οικονομικός φορέας είναι, ωστόσο, σε θέση να εκτελέσει τη σύμβαση.

-

Είναι οι πληροφορίες αυτές διαθέσιμες δωρεάν για τις αρχές από τη βάση δεδομένων κράτους μέλους της ΕΕ;

☐ Ναι

☐ Όχι

URL

-

Κωδικός

-

Εκδότης

-

Αφερεγγυότητα

Αποτελεί ο οικονομικός φορέας αντικείμενο διαδικασίας αφερεγγυότητας ή παύσης δραστηριοτήτων;

Η απάντησή σας

☐ Ναι

☐ Όχι

Παρακαλείστε να τα περιγράψετε

-

Διευκρινίστε τους λόγους για τους οποίους, ωστόσο, μπορείτε να εκτελέσετε τη σύμβαση. Οι πληροφορίες αυτές δεν είναι απαραίτητο να παρασχεθούν εάν ο αποκλεισμός των οικονομικών φορέων στην παρούσα περίπτωση έχει καταστεί υποχρεωτικός βάσει του εφαρμοστέου

εθνικού δικαίου χωρίς δυνατότητα παρέκκλισης όταν ο οικονομικός φορέας είναι, ωστόσο, σε θέση να εκτελέσει τη σύμβαση.

-

Είναι οι πληροφορίες αυτές διαθέσιμες δωρεάν για τις αρχές από τη βάση δεδομένων κράτους μέλους της ΕΕ;

☐ Ναι

☐ Όχι

URL

-

Κωδικός

-

Εκδότης

-

Διακανονισμός με τους πιστωτές

Βρίσκεται ο οικονομικός φορέας σε διακανονισμό με πιστωτές;

Η απάντησή σας

☐ Ναι

☐ Όχι

Παρακαλείστε να τα περιγράψετε

-

Διευκρινίστε τους λόγους για τους οποίους, ωστόσο, μπορείτε να εκτελέσετε τη σύμβαση. Οι πληροφορίες αυτές δεν είναι απαραίτητο να παρασχεθούν εάν ο αποκλεισμός των οικονομικών φορέων στην παρούσα περίπτωση έχει καταστεί υποχρεωτικός βάσει του εφαρμοστέου εθνικού δικαίου χωρίς δυνατότητα παρέκκλισης όταν ο οικονομικός φορέας είναι, ωστόσο, σε θέση να εκτελέσει τη σύμβαση.

-

Είναι οι πληροφορίες αυτές διαθέσιμες δωρεάν για τις αρχές από τη βάση δεδομένων κράτους μέλους της ΕΕ;

☐ Ναι

☐ Όχι

URL

-

Κωδικός

-

Εκδότης

-

Κατάσταση ανάλογη της πτώχευσης, δυνάμει της εθνικής νομοθεσίας

Βρίσκεται ο οικονομικός φορέας σε οποιαδήποτε ανάλογη της πτώχευσης κατάσταση, προκύπτουσα από παρόμοια διαδικασία προβλεπόμενη σε εθνικές νομοθετικές και κανονιστικές διατάξεις;

Η απάντησή σας

☐ Ναι

☐ Όχι

Παρακαλείστε να τα περιγράψετε

-

Διευκρινίστε τους λόγους για τους οποίους, ωστόσο, μπορείτε να εκτελέσετε τη σύμβαση. Οι πληροφορίες αυτές δεν είναι απαραίτητο να παρασχεθούν εάν ο αποκλεισμός των οικονομικών φορέων στην παρούσα περίπτωση έχει καταστεί υποχρεωτικός βάσει του εφαρμοστέου εθνικού δικαίου χωρίς δυνατότητα παρέκκλισης όταν ο οικονομικός φορέας είναι, ωστόσο, σε θέση να εκτελέσει τη σύμβαση.

-

Είναι οι πληροφορίες αυτές διαθέσιμες δωρεάν για τις αρχές από τη βάση δεδομένων κράτους μέλους της ΕΕ;

☐ Ναι

☐ Όχι

URL

-

Κωδικός

-

Εκδότης

-

Περιουσιακά στοιχεία υπό αναγκαστική διαχείριση από εκκαθαριστή

Είναι τα περιουσιακά στοιχεία του οικονομικού φορέα υπό αναγκαστική διαχείριση από εκκαθαριστή ή από δικαστήριο;

Η απάντησή σας

☐ Ναι

☐ Όχι

Παρακαλείστε να τα περιγράψετε

-

Διευκρινίστε τους λόγους για τους οποίους, ωστόσο, μπορείτε να εκτελέσετε τη σύμβαση. Οι πληροφορίες αυτές δεν είναι απαραίτητο να παρασχεθούν εάν ο αποκλεισμός των οικονομικών φορέων στην παρούσα περίπτωση έχει καταστεί υποχρεωτικός βάσει του εφαρμοστέου εθνικού δικαίου χωρίς δυνατότητα παρέκκλισης όταν ο οικονομικός φορέας είναι, ωστόσο, σε θέση να εκτελέσει τη σύμβαση.

-

Είναι οι πληροφορίες αυτές διαθέσιμες δωρεάν για τις αρχές από τη βάση δεδομένων κράτους μέλους της ΕΕ;

☐ Ναι

☐ Όχι

URL

-

Κωδικός

-

Εκδότης

-

Αναστολή επιχειρηματικών δραστηριοτήτων

Έχουν ανασταλεί οι επιχειρηματικές δραστηριότητες του οικονομικού φορέα;

Η απάντησή σας

☐ Ναι

☐ Όχι

Παρακαλείστε να τα περιγράψετε

-

Διευκρινίστε τους λόγους για τους οποίους, ωστόσο, μπορείτε να εκτελέσετε τη σύμβαση. Οι πληροφορίες αυτές δεν είναι απαραίτητο να παρασχεθούν εάν ο αποκλεισμός των οικονομικών φορέων στην παρούσα περίπτωση έχει καταστεί υποχρεωτικός βάσει του εφαρμοστέου εθνικού δικαίου χωρίς δυνατότητα παρέκκλισης όταν ο οικονομικός φορέας είναι, ωστόσο, σε θέση να εκτελέσει τη σύμβαση.

-

Είναι οι πληροφορίες αυτές διαθέσιμες δωρεάν για τις αρχές από τη βάση δεδομένων κράτους μέλους της ΕΕ;

☐ Ναι

☐ Όχι

URL

-

Κωδικός

-

Εκδότης

-

Συμφωνίες με άλλους οικονομικούς φορείς με στόχο τη στρέβλωση του ανταγωνισμού

Έχει συνάψει ο οικονομικός φορέας συμφωνίες με άλλους οικονομικούς φορείς με σκοπό τη στρέβλωση του ανταγωνισμού;

Η απάντησή σας

☐ Ναι

☐ Όχι

Παρακαλείστε να τα περιγράψετε

-

Έχετε λάβει μέτρα για να αποδείξετε την αξιοπιστία σας («αυτοκάθαρση»)

☐ Ναι

☐ Όχι

Παρακαλείστε να τα περιγράψετε

-

Ένοχος σοβαρού επαγγελματικού παραπτώματος

Έχει διαπράξει ο οικονομικός φορέας σοβαρό επαγγελματικό παράπτωμα; Κατά περίπτωση, βλέπε ορισμούς στο εθνικό δίκαιο, στη σχετική προκήρυξη ή στα έγγραφα της προμήθειας.

Η απάντησή σας

☐ Ναι

☐ Όχι

Παρακαλείστε να τα περιγράψετε

-

Έχετε λάβει μέτρα για να αποδείξετε την αξιοπιστία σας («αυτοκάθαρση»)

☐ Ναι

☐ Όχι

Παρακαλείστε να τα περιγράψετε

-

Σύγκρουση συμφερόντων λόγω της συμμετοχής του στη διαδικασία σύναψης της σύμβασης

Είναι ο οικονομικός φορέας ενήμερος για τυχόν σύγκρουση συμφερόντων, όπως ορίζεται από την εθνική νομοθεσία, τη σχετική προκήρυξη ή στα έγγραφα της προμήθειας, λόγω της συμμετοχής του στη διαδικασία σύναψης της σύμβασης;

Η απάντησή σας

☐ Ναι

☐ Όχι

Παρακαλείστε να τα περιγράψετε

-

Άμεση ή έμμεση συμμετοχή στην κατάρτιση της παρούσας διαδικασίας σύναψης σύμβασης

Έχει ο οικονομικός φορέας, ή συνδεόμενη με αυτόν επιχείρηση, παράσχει συμβουλές στην αναθέτουσα αρχή ή την συμβαλλόμενη οντότητα ή έχει κατ' άλλον τρόπο εμπλακεί στην κατάρτιση της διαδικασίας σύναψης σύμβασης;

Η απάντησή σας

☐ Ναι

☐ Όχι

Παρακαλείστε να τα περιγράψετε

-

Πρόωρη λήξη, αποζημιώσεις ή άλλες παρόμοιες κυρώσεις

Έχουν επιβληθεί στον οικονομικό φορέα, στο πλαίσιο προηγούμενης δημόσιας σύμβασης, προηγούμενης σύμβασης με αναθέτουσα αρχή ή προηγούμενης σύμβασης παραχώρησης, πρόωρη καταγγελία της σύμβασης, αποζημιώσεις ή άλλες παρόμοιες κυρώσεις;

Η απάντησή σας

☐ Ναι

☐ Όχι

Παρακαλείστε να τα περιγράψετε

-

Έχετε λάβει μέτρα για να αποδείξετε την αξιοπιστία σας («αυτοκάθαρση»)

☐ Ναι

☐ Όχι

Παρακαλείστε να τα περιγράψετε

-

Ψευδείς δηλώσεις, απόκρυψη πληροφοριών, ανικανότητα παροχής των απαιτούμενων εγγράφων και πληροφοριών εμπιστευτικού χαρακτήρα της παρούσας διαδικασίας

Ο οικονομικός φορέας:

- α) έχει κριθεί ένοχος σοβαρών ψευδών δηλώσεων κατά την παροχή των πληροφοριών που απαιτούνται για την εξακρίβωση της απουσίας των λόγων αποκλεισμού ή την ικανοποίηση των κριτηρίων επιλογής,
- β) έχει αποκρύψει τις πληροφορίες αυτές,
- γ) δεν ήταν σε θέση, χωρίς καθυστέρηση, να προσκομίσει τα απαιτούμενα από την αναθέτουσα αρχή ή τον αναθέτοντα φορέα δικαιολογητικά, και
- δ) έχει επιχειρήσει να επηρεάσει με αθέμιτο τρόπο τη διαδικασία λήψης αποφάσεων της αναθέτουσας αρχής ή του αναθέτοντος φορέα, να αποκτήσει εμπιστευτικές πληροφορίες που ενδέχεται να του αποφέρουν αθέμιτο πλεονέκτημα στη διαδικασία σύναψης της σύμβασης ή να παράσχει εξ αμελείας παραπλανητικές πληροφορίες που ενδέχεται να επηρεάσουν ουσιωδώς τις αποφάσεις που αφορούν τον αποκλεισμό, την επιλογή ή την ανάθεση;

Η απάντησή σας

☐ Ναι

☐ Όχι

Μέρος IV: Κριτήρια επιλογής

α: Γενική ένδειξη για όλα τα κριτήρια επιλογής

Όσον αφορά τα κριτήρια επιλογής, ο οικονομικός φορέας δηλώνει ότι Ικανοποιεί όλα τα απαιτούμενα κριτήρια επιλογής

Η απάντησή σας

☐ Ναι

☐ Όχι

Λήξη

Μέρος V: Περιορισμός του αριθμού των πληρούντων τα κριτήρια επιλογής υποψηφίων

Ο οικονομικός φορέας δηλώνει ότι:

Πληροί τα εφαρμοστέα αντικειμενικά και χωρίς διακρίσεις κριτήρια ή τους κανόνες, ώστε να περιορίζεται ο αριθμός των υποψηφίων με τον ακόλουθο τρόπο:

Σε περίπτωση που απαιτούνται ορισμένα πιστοποιητικά ή άλλες μορφές αποδεικτικών εγγράφων, να αναφέρετε για κάθε ένα αν ο οικονομικός φορέας έχει τα απαιτούμενα έγγραφα:

Εάν ορισμένα από τα εν λόγω πιστοποιητικά ή λοιπές μορφές αποδεικτικών στοιχείων διατίθενται ηλεκτρονικά, αναφέρετε για το καθένα:

Η απάντησή σας

☐ Ναι

☐ Όχι

Παρακαλείστε να τα περιγράψετε

-

Είναι οι πληροφορίες αυτές διαθέσιμες δωρεάν για τις αρχές από τη βάση δεδομένων κράτους μέλους της ΕΕ;

☐ Ναι

☐ Όχι

URL

-

Κωδικός

-

Εκδότης

-

Μέρος VI: Τελικές δηλώσεις

Ο οικονομικός φορέας, δηλώνω επισήμως ότι τα στοιχεία που έχω αναφέρει στα μέρη II έως V ανωτέρω είναι ακριβή και ορθά και ότι έχω πλήρη επίγνωση των συνεπειών σε περίπτωση σοβαρών ψευδών δηλώσεων.

Ο οικονομικός φορέας, δηλώνω επισήμως ότι είμαι σε θέση, κατόπιν αιτήματος και χωρίς καθυστέρηση, να προσκομίσω τα πιστοποιητικά και τις λοιπές μορφές αποδεικτικών εγγράφων που αναφέρονται, εκτός εάν:

α) Η αναθέτουσα αρχή ή ο αναθέτων φορέας έχει τη δυνατότητα να λάβει τα σχετικά δικαιολογητικά απευθείας με πρόσβαση σε εθνική βάση δεδομένων σε οποιοδήποτε κράτος μέλος αυτή διατίθεται δωρεάν [υπό την προϋπόθεση ότι ο οικονομικός φορέας έχει παράσχει τις απαραίτητες πληροφορίες (διαδικτυακή διεύθυνση, αρχή ή φορέα έκδοσης, επακριβή στοιχεία αναφοράς των εγγράφων) που παρέχουν τη δυνατότητα στην αναθέτουσα αρχή ή στον αναθέτοντα φορέα να το πράξει]. Όπου απαιτείται, πρέπει να υπάρχει ανάλογη συγκατάθεση πρόσβασης ή

β) Από τις 18 Οκτωβρίου 2018 το αργότερο (ανάλογα με την εθνική εφαρμογή του άρθρου 59 παράγραφος 5 δεύτερο εδάφιο της οδηγίας

2014/24/ΕΕ), η αναθέτουσα αρχή ή ο αναθέτων φορέας έχουν ήδη στην κατοχή τους τα σχετικά έγγραφα.

Ο οικονομικός φορέας δίδει επισήμως τη συγκατάθεσή του στην αναθέτουσα αρχή ή τον αναθέτοντα φορέα, όπως καθορίζεται στο μέρος Ι, προκειμένου να αποκτήσει πρόσβαση σε δικαιολογητικά των πληροφοριών που έχουν υποβληθεί στο μέρος ΙΙΙ και το μέρος ΙV του παρόντος Ευρωπαϊκού Ενιαίου Εγγράφου Προμήθειας για τους σκοπούς της διαδικασίας σύναψης σύμβασης, όπως καθορίζεται στο μέρος Ι.

Ημερομηνία, τόπος και, όπου ζητείται ή απαιτείται, υπογραφή(-ές):

Ημερομηνία

-

Τόπος

-

Υπογραφή

ΠΑΡΑΡΤΗΜΑ Ε - ΕΙΔΙΚΗ ΣΥΓΓΡΑΦΗ ΥΠΟΧΡΕΩΣΕΩΝ



ΔΗΜΟΣ ΞΑΝΘΗΣ

Άρθρο 1

Ο προϋπολογισμός της προμήθειας ανέρχεται στο ποσό των **2.999.138,40 €** συμπεριλαμβανομένου Φ.Π.Α. και βαρύνει τον προϋπολογισμό οικ. έτους 2019 στον Κ.Α. 02.70.7135.01 με τίτλο **“ΕΞΟΙΚΟΝΟΜΗΣΗ ΕΝΕΡΓΕΙΑΣ ΣΤΟ ΔΗΜΟΤΙΚΟ ΦΩΤΙΣΜΟ ΜΕ ΤΗΝ ΠΡΟΜΗΘΕΙΑ & ΕΓΚΑΤΑΣΤΑΣΗ ΦΩΤΙΣΤΙΚΩΝ ΣΩΜΑΤΩΝ ΤΥΠΟΥ LED & ΤΗΝ ΠΡΟΜΗΘΕΙΑ ΛΑΜΠΤΗΡΩΝ ΤΥΠΟΥ LED”**. Το ποσό του δανείου προέρχεται κατά 75% από την Ευρωπαϊκή Τράπεζα Επενδύσεων (ΕτΕΠ) μέσω του Ταμείου Παρακαταθηκών και Δανείων και το υπόλοιπο 25% ευθέως από το Ταμείο Παρακαταθηκών & Δανείων.

Άρθρο 2

Ισχύουσες διατάξεις

Ο Διαγωνισμός θα διεξαχθεί σύμφωνα με τις διατάξεις:

του ν. 4412/2016 (Α' 147) *“Δημόσιες Συμβάσεις Έργων, Προμηθειών και Υπηρεσιών (προσαρμογή στις Οδηγίες 2014/24/ ΕΕ και 2014/25/ΕΕ)”*

του ν. 4314/2014 (Α' 265) *“Α) Για τη διαχείριση, τον έλεγχο και την εφαρμογή αναπτυξιακών παρεμβάσεων για την προγραμματική περίοδο 2014–2020, Β) Ενσωμάτωση της Οδηγίας 2012/17 του Ευρωπαϊκού Κοινοβουλίου και του Συμβουλίου της 13ης Ιουνίου 2012 (ΕΕ L 156/16.6.2012) στο ελληνικό δίκαιο, τροποποίηση του ν. 3419/2005 (Α' 297) και άλλες διατάξεις” και του ν. 3614/2007 (Α' 267) «Διαχείριση, έλεγχος και εφαρμογή αναπτυξιακών παρεμβάσεων για την προγραμματική περίοδο 2007 -2013»,*

του ν. 4270/2014 (Α' 143) *«Αρχές δημοσιονομικής διαχείρισης και εποπτείας (ενσωμάτωση της Οδηγίας 2011/85/ΕΕ) – δημόσιο λογιστικό και άλλες διατάξεις»,*

του ν. 4250/2014 (Α' 74) *«Διοικητικές Απλουστεύσεις - Καταργήσεις, Συγχωνεύσεις Νομικών Προσώπων και Υπηρεσιών του Δημοσίου Τομέα-Τροποποίηση Διατάξεων του π.δ. 318/1992 (Α' 161) και λοιπές ρυθμίσεις» και ειδικότερα τις διατάξεις του άρθρου 1,*

της παρ. Ζ του Ν. 4152/2013 (Α' 107) *«Προσαρμογή της ελληνικής νομοθεσίας στην Οδηγία 2011/7 της 16.2.2011 για την καταπολέμηση των καθυστερήσεων πληρωμών στις εμπορικές συναλλαγές»,*

του Π.Δ. 57/17 (ΦΕΚ 88/20.06.2017 τεύχος Α') *Οργανισμός της Αρχής Εξέτασης Προδικαστικών Προσφυγών.*

του Π.Δ. 58/17 (ΦΕΚ 88/20.06.2017 τεύχος Α') *Ειδικός Κανονισμός Οικονομικής Διαχείρισης της Αρχής Εξέτασης Προδικαστικών Προσφυγών.*

του Π.Δ. 39 /04-05-2017 (ΦΕΚ αρ. φύλλου 64/Α/4-5-2017) *Κανονισμός εξέτασης Προδικαστικών Προσφυγών ενώπιον της Αρχής Εξέτασης Προδικαστικών Προσφυγών*

του Ν.4446/16 (ΦΕΚ 240 Α/22-12-2016): *Πτωχευτικός Κώδικας, Διοικητική Δικαιοσύνη, Τέλη - Παράβολα, Οικειοθελής αποκάλυψη φορολογητέας ύλης παρελθόντων ετών, Ηλεκτρονικές συναλλαγές, Τροποποιήσεις του ν. 4270/2014 και λοιπές διατάξεις,*

του ν. 4465/2017 ΦΕΚ Α' 47/04.04.2017 *Ενσωμάτωση στην εθνική νομοθεσία της Οδηγίας 2014/92/ΕΕ του Ευρωπαϊκού Κοινοβουλίου και του Συμβουλίου της 23ης Ιουλίου 2014 για τη συγκρισιμότητα των τελών*

που συνδέονται με λογαριασμούς πληρωμών, την αλλαγή λογαριασμού πληρωμών και την πρόσβαση σε λογαριασμούς πληρωμών με βασικά χαρακτηριστικά και άλλες διατάξεις.

του ν. 4472/2017 (ΦΕΚ Α' 74/19.05.2017) Συνταξιοδοτικές διατάξεις Δημοσίου και τροποποίηση διατάξεων του ν. 4387/2016, μέτρα εφαρμογής των δημοσιονομικών στόχων και μεταρρυθμίσεων, μέτρα κοινωνικής στήριξης και εργασιακές ρυθμίσεις, Μεσοπρόθεσμο Πλαίσιο Δημοσιονομικής Στρατηγικής 2018-2021 και λοιπές διατάξεις.

του ν. 4129/2013 (Α' 52) «Κύρωση του Κώδικα Νόμων για το Ελεγκτικό Συνέδριο»

του ν. 4013/2011 (Α' 204) «Σύσταση ενιαίας Ανεξάρτητης Αρχής Δημοσίων Συμβάσεων και Κεντρικού Ηλεκτρονικού Μητρώου Δημοσίων Συμβάσεων...»,

του ν. 3861/2010 (Α' 112) «Ενίσχυση της διαφάνειας με την υποχρεωτική ανάρτηση νόμων και πράξεων των κυβερνητικών, διοικητικών και αυτοδιοικητικών οργάνων στο διαδίκτυο "Πρόγραμμα Διαύγεια" και άλλες διατάξεις",

του ν. 3548/2007 (Α' 68) «Καταχώριση δημοσιεύσεων των φορέων του Δημοσίου στο νομαρχιακό και τοπικό Τύπο και άλλες διατάξεις»,¹

του ν. 3469/2006 (Α' 131) "Εθνικό Τυπογραφείο, Εφημερίς της Κυβερνήσεως και λοιπές διατάξεις"²

του ν. 3310/2005 (Α' 30) "Μέτρα για τη διασφάλιση της διαφάνειας και την αποτροπή καταστρατηγήσεων κατά τη διαδικασία σύναψης δημοσίων συμβάσεων" για τη διασταύρωση των στοιχείων του αναδόχου με τα στοιχεία του Ε.Σ.Ρ., του π.δ/τος 82/1996 (Α' 66) «Ονομαστικοποίηση μετοχών Ελληνικών Ανωνύμων Εταιρειών που μετέχουν στις διαδικασίες ανάληψης έργων ή προμηθειών του Δημοσίου ή των νομικών προσώπων του ευρύτερου δημόσιου τομέα»³, της κοινής απόφασης των Υπουργών Ανάπτυξης και Επικρατείας με αρ. 20977/2007 (Β' 1673) σχετικά με τα "Δικαιολογητικά για την τήρηση των μητρώων του ν.3310/2005, όπως τροποποιήθηκε με το ν.3414/2005", καθώς και της απόφασης του Υφυπουργού Οικονομίας και Οικονομικών με αριθμ.1108437/2565/ΔΟΣ/2005 (Β' 1590) "Καθορισμός χωρών στις οποίες λειτουργούν εξωχώριες εταιρίες",

του ν. 2859/2000 (Α' 248) «Κύρωση Κώδικα Φόρου Προστιθέμενης Αξίας»,

του ν.2690/1999 (Α' 45) "Κύρωση του Κώδικα Διοικητικής Διαδικασίας και άλλες διατάξεις" και ιδίως των άρθρων 7 και 13 έως 15,

του ν. 2121/1993 (Α' 25) "Πνευματική Ιδιοκτησία, Συγγενικά Δικαιώματα και Πολιτιστικά Θέματα",

του π.δ 28/2015 (Α' 34) "Κωδικοποίηση διατάξεων για την πρόσβαση σε δημόσια έγγραφα και στοιχεία",

του π.δ. 80/2016 (Α'145) "Ανάληψη υποχρεώσεων από τους Διατάκτες"

της με αρ. Π1 2380/2012 Κοινής Υπουργικής Απόφασης (Β' 3400) «Ρύθμιση των ειδικότερων θεμάτων λειτουργίας και διαχείρισης του Κεντρικού Ηλεκτρονικού Μητρώου Δημοσίων Συμβάσεων του Υπουργείου Ανάπτυξης, Ανταγωνιστικότητας, Υποδομών, Μεταφορών και Δικτύων »⁴

της με αρ. Π1/2390/16.10.2013 (Β' 2677) Απόφασης του Υπουργού Ανάπτυξης και Ανταγωνιστικότητας "Τεχνικές λεπτομέρειες και διαδικασίες λειτουργίας του Εθνικού Συστήματος Ηλεκτρονικών Δημοσίων Συμβάσεων (Ε.Σ.Η.ΔΗ.Σ.),⁵

¹ Σύμφωνα με τα άρθρα 379 παρ. 12, 377 παρ. 1 περ. 35, του ν. 4412/2016, ο ν. 3548/2007 καταργείται την 1η Ιανουαρίου 2021

² Σύμφωνα με τα άρθρα 377 παρ. 1 περ. 37 και 376 παρ. 4 του ν. 4412/2016 εξακολουθεί να ισχύει η δημοσίευση των προκηρύξεων στο Τεύχος Διακηρύξεων Δημοσίων Συμβάσεων της Εφημερίδας της Κυβερνήσεως μέχρι την έκδοση της απόφασης της παρ. 6 του άρθρου 38 του ως άνω νόμου
ΕΚΔΟΘΗΚΕ Η ΣΧΕΤΙΚΗ ΑΠΟΦΑΣΗ ΤΗΣ ΠΑΡ 6 ΤΟΥ ΑΡΘΡΟΥ 38 ΠΑΡ 6 ΤΟΥ Ν4412/2016. ΑΠΟΦΑΣΗ ΥΠΟΥΡΓΟΥ ΟΙΚΟΝΟΜΙΑΣ ΚΑΙ ΑΝΑΠΤΥΞΗΣ ΜΕ ΑΡΙΘ 57654/22-05-2017 σύμφωνα με την οποία καταργείται η υποχρέωση δημοσίευσης των προκηρύξεων στο Τεύχος Διακηρύξεων Δημοσίων Συμβάσεων της Εφημερίδας της Κυβερνήσεως

³ Η υποχρέωση ονομαστικοποίησης μετοχών εταιρειών που συνάπτουν δημόσιες συμβάσεις, απαιτείται σύμφωνα με το άρθρο 8 του ν. 3310/2005, σε διαδικασίες σύναψης δημοσίων συμβάσεων εκτιμώμενης αξίας ανώτερης του ενός εκατομμυρίου ευρώ (1.000.000,00 €)

⁴ Η εν λόγω απόφαση ισχύει έως την έκδοση σχετικής απόφασης κατόπιν εξουσιοδότησης του άρθρου 38 παρ. 6 του ν. 4412/2016 (Πρβλ Αιτιολογική Έκθεση του εν λόγω νόμου, σ. 75)

της με αρ. Πρωτ. 56902/215/ 2.6.2017 (Β' 1924) Απόφασης του Υπουργού Οικονομίας και Ανάπτυξης «Τεχνικές λεπτομέρειες και διαδικασίες λειτουργίας του Εθνικού Συστήματος Ηλεκτρονικών Δημοσίων Συμβάσεων (Ε.Σ.Η.ΔΗ.Σ.)».

της με αρ. Πρωτ. 57654/ 22.5.2017 (Β'1781) Απόφασης του Υπουργού Οικονομίας και Ανάπτυξης «Ρύθμιση ειδικότερων θεμάτων λειτουργίας και διαχείρισης του Κεντρικού Ηλεκτρονικού Μητρώου δημοσίων Συμβάσεων (ΚΗΜΔΗΣ) του Υπουργείου Οικονομίας και Ανάπτυξης».

της Υπ. αριθ. 1108437/2565/ΔΟΣ/15.11.2005 (ΦΕΚ 1590/Β') Απόφασης του Υφυπουργού Οικονομίας & Ανάπτυξης με θέμα «Ρύθμιση ειδικότερων θεμάτων λειτουργίας και διαχείρισης του Κεντρικού Ηλεκτρονικού Μητρώου Δημοσίων Συμβάσεων σύμφωνα με την οποία καταργείται η υποχρέωση δημοσίευσης των προκηρύξεων στο Τεύχος Διακηρύξεων Δημοσίων Συμβάσεων της Εφημερίδας³ της Κυβερνήσεως για διαδικασίες σύναψης συμβάσεων.

της Υπ. αριθ. 1108437/2565/ΔΟΣ/15.11.2005 (ΦΕΚ 1590/Β') Απόφασης του Υφυπουργού Οικονομίας & Οικονομικών «Καθορισμός των χωρών στις οποίες λειτουργούν εξωχώριες εταιρείες»]

ειδικά για τη δικαστική προστασία τις διατάξεις του Ν.4412/2016 σε συνδυασμό με τον Ν.3886/2010 (Φ.Ε.Κ. 173/Α') «Δικαστική προστασία κατά την σύναψη δημοσίων συμβάσεων - Εναρμόνιση της ελληνικής νομοθεσίας με την Οδηγία 86/665/Ε.Ο.Κ. του Συμβουλίου της 21^{ης} Ιουνίου 1989 (L395) και την Οδηγία 92/13/Ε.Ο.Κ. του Συμβουλίου της 25^{ης} Φεβρουαρίου 1992 (L 76), όπως τροποποιήθηκαν με την Οδηγία 2007/66/Ε.Κ. του Ευρωπαϊκού Συμβουλίου της 11^{ης} Δεκεμβρίου 2007 (L 335)», όπως ισχύουν

των σε εκτέλεση των ανωτέρω νόμων εκδοθεισών κανονιστικών πράξεων, των λοιπών διατάξεων που αναφέρονται ρητά ή απορρέουν από τα οριζόμενα στα συμβατικά τεύχη της παρούσας, καθώς και του συνόλου των διατάξεων του ασφαλιστικού, εργατικού, κοινωνικού, περιβαλλοντικού και φορολογικού δικαίου που διέπει την ανάθεση και εκτέλεση της παρούσας σύμβασης, έστω και αν δεν αναφέρονται ρητά παραπάνω.

Επίσης η διαδικασία διέπεται από το κάτωθι ειδικό κανονιστικό πλαίσιο που διέπει την αναθέτουσα αρχή και την σχετική προμήθεια λόγω αντικειμένου αυτής:

1. Το Ν. 2690/1999 (ΦΕΚ 45/Α/9-3-1999) «Κύρωση Κώδικα Διοικητικής Διαδικασίας και άλλες διατάξεις», όπως τροποποιήθηκε και ισχύει.
2. Το Ν. 4342/2015 (ΦΕΚ Α' 143/09-11-2015) όπως ισχύει, για την ενσωμάτωση της Οδηγίας 2012/27/ΕΕ του Ευρωπαϊκού Κοινοβουλίου και του Συμβουλίου, της 25ης Οκτωβρίου 2012 , για την ενεργειακή απόδοση, την τροποποίηση των οδηγιών 2009/125/ΕΚ και 2010/30/ΕΕ και την κατάργηση των οδηγιών 2004/8/ΕΚ και 2006/32/ΕΚ.
3. Τον επικαιροποιημένο Οδηγό Μελετών για τη Βελτίωση της Ενεργειακής Αποδοτικότητας σε Εγκαταστάσεις Οδοφωτισμού ΟΤΑ Α' & Β' όπως αυτός αναρτήθηκε από το Τ.Π.&Δ. και το Κ.Α.Π.Ε. τον Δεκέμβριο του 2017 και ισχύει, καθώς και τα αναρτημένα από το Τ.Π.&Δ. και Κ.Α.Π.Ε. «Υπόδειγμα Μελέτης Ενεργειακής Αναβάθμισης» και «Υπολογιστικό Φύλλο Ενεργειακής Αναβάθμισης Οδοφωτισμού».
4. Την Εγκύκλιο 22 που εξέδωσε η Γ.Γ.Δ.Ε. στις 24/10/2014 Αρ. Πρωτ. : ΔΙΠΑΔ/οικ.658.
5. Την Εγκύκλιο 17 που εξέδωσε το Υ.ΥΠΟ.ΜΕ.ΔΙ με αρ. Πρωτ. ΔΚΠ/οικ/1322 βάση της οποίας επικαιροποιείται η εγκύκλιος 22 με το Παράρτημα Β64 (Προσωρινές Εθνικές Τεχνικές Προδιαγραφές)
6. Το ΦΕΚ 3347Β το οποίο δημοσιεύθηκε στις 12/12/2014 και καθορίζει τις ενδεικτικές τιμές για τα φωτιστικά σώματα LED οδοφωτισμού με εγκατάσταση.
7. Το ΦΕΚ Τεύχος Β' αρ. Φύλλου 538/22/02/2017 " Τροποποίηση της υπ' αριθ. 181504/2016 υπουργικής απόφασης" το οποίο εντάσσει το Πιστοποιητικό εγγραφής στο Ε.Μ.ΠΑ. στα απαιτούμενα στοιχεία για την διάθεση ενός προϊόντος (ΗΗΕ) στην Ελληνική αγορά καθώς επίσης διασφαλίζει στο πλαίσιο

⁵ Η εν λόγω απόφαση ισχύει έως την έκδοση σχετικής απόφασης κατόπιν εξουσιοδότησης του άρθρου 36 του ν. 4412/2016 και στο μέτρο που δεν αντίκειται στις διατάξεις του νόμου αυτού και αφορά σε διαδικασίες σύναψης δημοσίων συμβάσεων εκτιμώμενης αξίας ανώτερης των 60.000€ χωρίς να συμπεριλαμβάνεται ο ΦΠΑ, για τις οποίες εφαρμόζονται ηλεκτρονικές διαδικασίες. Βλ. Αιτιολογική Έκθεση του ν. 4412/2016, σ. 75

εφαρμογής του ν. 4412/2016 το δικαίωμα των διακινητών ΗΗΕ για την συμμετοχή τους σε δημόσιους διαγωνισμούς.

8. Τον Ν.2939/2001 & την Κ.Υ.Α. με αριθμό Η.Π. 23615/651/Ε.103 για τις συγκεκριμένες κατηγορίες των διαγωνιζόμενων προϊόντων (φωτιστικά είδη και λαμπτήρες) και τις σχετικές με τα απαιτούμενα πιστοποιητικά σχετικές αποφάσεις.
9. Το Π.Δ. 117/2004 (ΦΕΚ. 82Α).
10. Την Κατευθυντήρια Οδηγία 13 με αρ. πρωτ. 1111 της Ενιαίας Ανεξάρτητης Αρχής Δημοσίων συμβάσεων η οποία εκδόθηκε στις 04/03/2016 με θέμα «Κριτήρια ποιοτικής επιλογής δημοσίων συμβάσεων και έλεγχος καταλληλότητας : ειδικά η οικονομική και χρηματοοικονομική επάρκεια και η τεχνική και επαγγελματική ικανότητα» και κάθε σχετική Κατευθυντήρια Οδηγία καθώς και το υπ. αριθμ. πρωτ. 6356/20.12.2016 έγγραφο (Υπόδειγμα διακήρυξης για προμήθειες) της ΕΑΑΔΗΣΥ.
11. Τον Ν. 3463/2006 (Φ.Ε.Κ. Α 114/2006) με τίτλο «Κύρωση του Κώδικα Δήμων και Κοινοτήτων».
12. Τον Ν. 3852/ΦΕΚ 87 Α΄/7-6-2010 «Νέα αρχιτεκτονική της αυτοδιοίκησης και της αποκεντρωμένης διοίκησης – Πρόγραμμα Καλλικράτης».
13. Τις διατάξεις του άρθρου 5 της Απόφασης του Υπουργού Εσωτερικών 11389/1993 Φ.Ε.Κ.185 τ. Β΄/23-03-1993 «Ενιαίος Κανονισμός Προμηθειών Οργανισμών Τοπικής Αυτοδιοίκησης» με την επιφύλαξη της παρ. 10 και 12 του άρθρου 379 του Ν. 4412/2016(Α΄ 147).
14. Τις διατάξεις του Ν.2362/1995 Φ.Ε.Κ 247 τ. Α΄/27-11-1995 «Περί Δημοσίου Λογιστικού, ελέγχου των δαπανών του Κράτους και άλλες διατάξεις» όπως κωδικοποιήθηκε με τις διατάξεις του Ν. 4270/2014 (ΦΕΚ.143/Α/28-6-2014).
15. Την με υπ΄ αριθμ. 3666/22/11/2018 συνεδρίαση του Δ.Σ. του Ταμείου Παρακαταθηκών & Δανείων με την οποία εγκρίθηκε δάνειο για την χρηματοδότηση της Προμήθειας.
16. Την από 23/11/2018 με αρ. Πρωτ. 127626 ανακοίνωσης έγκρισης δανείου από το Ταμείο Παρακαταθηκών & Δανείων για την χρηματοδότηση της Προμήθειας.
17. Την υπ΄ αριθμ. 330/10-12-18 Απόφαση του Δημοτικού Συμβουλίου με θέμα “Περί αποδοχής των όρων χορήγησης δανείου και εξουσιοδότησης του Δημάρχου για τη σύναψη και υπογραφή τοκοχρεολυτικού δανείου, από πόρους της Ευρωπαϊκής Τράπεζας Επενδύσεων και του Ταμείου Παρακαταθηκών και Δανείων, για την εκτέλεση προμήθειας: «ΕΞΟΙΚΟΝΟΜΗΣΗ ΕΝΕΡΓΕΙΑΣ ΣΤΟ ΔΗΜΟΤΙΚΟ ΦΩΤΙΣΜΟ ΜΕ ΤΗΝ ΠΡΟΜΗΘΕΙΑ ΚΑΙ ΕΓΚΑΤΑΣΤΑΣΗ ΦΩΤΙΣΤΙΚΩΝ ΣΩΜΑΤΩΝ ΤΥΠΟΥ LED ΚΑΙ ΤΗΝ ΠΡΟΜΗΘΕΙΑ ΛΑΜΠΤΗΡΩΝ ΤΥΠΟΥ LED», σε συνέχεια της υπ΄ αριθ. 127626 απόφασης έγκρισης χορήγησης δανείου του Δ.Σ. του Ταμείου Παρακαταθηκών & Δανείων.
18. Την υπ΄ αριθ. 8/2019 Απόφαση του Δημοτικού Συμβουλίου με την οποία εγκρίθηκε η ανάληψη υποχρέωσης για την υλοποίηση της εν λόγω δράσης, σε βάρος της πίστωσης με Κ.Α. 02.70.7135.01 του Προϋπολογισμού του Δήμου Ξάνθης έτους 2019 η οποία αναρτήθηκε στο Διαδίκτυο (Πρόγραμμα ΔΙΑΥΓΕΙΑ) λαμβάνοντας Α.Δ.Α. 62Δ6ΩΚ8-0ΞΟ
19. Την Α.Α.Υ. 174/2019 υπ. αριθ. με ΑΔΑ: 6ΠΨΦΩΚ8-Ψ61
20. Το πρωτογενές αίτημα που καταχώρησε ο Δήμος στο Κ.Η.Μ.ΔΗ.Σ το οποίο έλαβε Α.Δ.Α.Μ. 19REQ004394578 2019-01-31
21. Την υπ΄ αριθμ./2019 απόφαση της Οικονομικής Επιτροπής με την οποία καθορίστηκαν οι όροι της προκήρυξης του παρόντος διαγωνισμού και εγκρίθηκε η σχετική μελέτη (Τεχνική περιγραφή, τεχνικές προδιαγραφές, τιμολόγιο, προϋπολογισμός) η οποία αναρτήθηκε στο Διαδίκτυο (Πρόγραμμα ΔΙΑΥΓΕΙΑ) λαμβάνοντας Α.Δ.Α.
22. Την υπ΄ αριθ. απόφαση της Οικονομικής Επιτροπής με την οποία συγκροτήθηκε η τριμελής επιτροπή Διενέργειας και Αξιολόγησης διαγωνισμών του έτους 2019 η οποία αναρτήθηκε στο Διαδίκτυο (Πρόγραμμα ΔΙΑΥΓΕΙΑ) λαμβάνοντας Α.Δ.Α.

Άρθρο 3

Τρόπος εκτέλεσης της προμήθειας

Ο διαγωνισμός θα διεξαχθεί με την ανοικτή διαδικασία του άρθρου 27 του ν. 4412/16, μέσω ανοικτού διεθνούς ηλεκτρονικού διαγωνισμού με τίτλο: «ΕΞΟΙΚΟΝΟΜΗΣΗ ΕΝΕΡΓΕΙΑΣ ΣΤΟ ΔΗΜΟΤΙΚΟ ΦΩΤΙΣΜΟ ΜΕ ΤΗΝ ΠΡΟΜΗΘΕΙΑ & ΕΓΚΑΤΑΣΤΑΣΗ ΦΩΤΙΣΤΙΚΩΝ ΣΩΜΑΤΩΝ ΤΥΠΟΥ LED & ΤΗΝ ΠΡΟΜΗΘΕΙΑ ΛΑΜΠΤΗΡΩΝ ΤΥΠΟΥ LED».

Άρθρο 4

Συμβατικά στοιχεία κατά σειρά ισχύος

- α) Η Διακήρυξη του διαγωνισμού
- β) Τεχνικές Προδιαγραφές (Παράρτημα Α)
- γ) Ειδική Συγγραφή υποχρεώσεων (Παράρτημα Ε)
- δ) Οικονομική προσφορά (Παράρτημα Γ)

Άρθρο 5

Δικαιολογητικά συμμετοχής

Τα στοιχεία και δικαιολογητικά για την συμμετοχή των προσφερόντων στη διαγωνιστική διαδικασία περιλαμβάνουν⁶: α) το Ευρωπαϊκό Ενιαίο Έγγραφο Προμηθειών (Ε.Ε.Ε.Π.), όπως προβλέπεται στην παρ. 1 και 3 του άρθρου 79 του ν. 4412/2016 και β) την εγγύηση συμμετοχής, όπως προβλέπεται στο άρθρο 72 του Ν.4412/2016 και τα άρθρα 2.1.5 και 2.2.2 αντίστοιχα της παρούσας διακήρυξης. γ) τα απαιτούμενα δικαιολογητικά (Αποδεικτικά μέσα) της παραγράφου 2.2.9.2. όπως αυτά αναγράφονται παρακάτω αναλυτικά:

α) για την παράγραφο 2.2.3.1 απόσπασμα του σχετικού μητρώου (το οποίο θα έχει εκδοθεί το τελευταίο εξάμηνο), όπως του ποινικού μητρώου ή, ελλείψει αυτού, ισοδύναμο έγγραφο που εκδίδεται από αρμόδια δικαστική ή διοικητική αρχή του κράτους-μέλους ή της χώρας καταγωγής ή της χώρας όπου είναι εγκατεστημένος ο οικονομικός φορέας, από το οποίο προκύπτει ότι πληρούνται αυτές οι προϋποθέσεις. Η υποχρέωση προσκόμισης του ως άνω αποσπάσματος αφορά και στα μέλη του διοικητικού, διευθυντικού ή εποπτικού οργάνου του εν λόγω οικονομικού φορέα ή στα πρόσωπα που έχουν εξουσία εκπροσώπησης, λήψης αποφάσεων ή ελέγχου σε αυτό κατά τα ειδικότερα αναφερόμενα στην ως άνω παράγραφο, Επιπλέον απαιτείται η προσκόμιση υπεύθυνης δήλωσης της παρ. 4 του άρθρου 8 του Ν.1599/1986 (Α'75), όπως εκάστοτε ισχύει, στην οποία θα δηλώνεται ότι ο υποψήφιος οικονομικός φορέας δεν βρίσκεται σε καμία από τις καταστάσεις που περιγράφονται στα άρθρα 73 και 74 του Ν4412/2016 για τις οποίες οι οικονομικοί φορείς αποκλείονται ή μπορούν να αποκλεισθούν. Στην περίπτωση ενώσεων-συμπράξεων-κοινοπραξιών οικονομικών φορέων απαιτείται η προσκόμιση των παραπάνω από όλα τα μέλη αυτών.

β) για την παράγραφο 2.2.3.2 Πιστοποιητικό αρμόδιας ανά περίπτωση αρχής, από το οποίο θα προκύπτει ότι ο υποψήφιος οικονομικός φορέας είναι ενήμερος ως προς τις ασφαλιστικές και φορολογικές του υποχρεώσεις

- Ειδικότερα το πιστοποιητικό ασφαλιστικής ενημερότητας θα αφορά όλους τους απασχολούμενους και αμειβόμενους με οποιαδήποτε σχέση εργασίας στην επιχείρηση του συμμετέχοντος, εφόσον υπάρχει υποχρέωση της επιχείρησης καταβολής από την πλευρά της ασφαλιστικών εισφορών για τους απασχολούμενους αυτούς. Για την τεκμηρίωση της ασφαλιστικής ενημερότητας του συμμετέχοντος θα πρέπει να υποβληθούν: α) Υπεύθυνη δήλωση του Ν. 1599/1986 (ή σύμφωνα με τις διατάξεις κάθε Χώρας) στην οποία θα δηλώνονται όλοι οι ασφαλιστικοί φορείς στους οποίους υπάρχει υποχρέωση της επιχείρησης καταβολής από την πλευρά της ασφαλιστικών εισφορών για όλους τους απασχολούμενους της και β) τα πιστοποιητικά ασφαλιστικής ενημερότητας της επιχείρησης από όλους τους ασφαλιστικούς φορείς που δηλώνονται στην προαναφερόμενη υπεύθυνη δήλωση.

Στην περίπτωση ενώσεων-συμπράξεων-κοινοπραξιών οικονομικών φορέων απαιτείται η προσκόμιση των παραπάνω από όλα τα μέλη αυτών.

-για την παράγραφο 2.2.3.4 περίπτωση β' πιστοποιητικό που εκδίδεται από την αρμόδια δικαστική αρχή του οικείου κράτους - μέλους ή χώρας, εκδόσεως του τελευταίου τριμήνου, από το οποίο να προκύπτει ότι ο διαγωνιζόμενος δεν τελεί ή είναι σε διαδικασία πτώχευσης, εκκαθάρισης, αναγκαστικής διαχείρισης, πτωχευτικού συμβιβασμού ή άλλη ανάλογη κατάσταση. Στην περίπτωση ενώσεων-συμπράξεων-κοινοπραξιών οικονομικών φορέων απαιτείται η προσκόμιση του παραπάνω πιστοποιητικού από όλα τα μέλη αυτών.

Αν το κράτος-μέλος ή η εν λόγω χώρα δεν εκδίδει τέτοιου είδους έγγραφο ή πιστοποιητικό ή όπου το έγγραφο ή το πιστοποιητικό αυτό δεν καλύπτει όλες τις περιπτώσεις που αναφέρονται στις παραγράφους

⁶ Βλ. άρθρο 93 περ. α του ν. 4412/2016

2.2.3.1 και 2.2.3.2 και στην περίπτωση β' της παραγράφου 2.2.3.4, το έγγραφο ή το πιστοποιητικό μπορεί να αντικαθίσταται από ένορκη βεβαίωση ή, στα κράτη - μέλη ή στις χώρες όπου δεν προβλέπεται ένορκη βεβαίωση, από υπεύθυνη δήλωση του ενδιαφερομένου ενώπιον αρμόδιας δικαστικής ή διοικητικής αρχής, συμβολαιογράφου ή αρμόδιου επαγγελματικού ή εμπορικού οργανισμού του κράτους - μέλους ή της χώρας καταγωγής ή της χώρας όπου είναι εγκατεστημένος ο οικονομικός φορέας.

Οι αρμόδιες δημόσιες αρχές παρέχουν, όπου κρίνεται αναγκαίο, επίσημη δήλωση στην οποία αναφέρεται ότι δεν εκδίδονται τα έγγραφα ή τα πιστοποιητικά της παρούσας παραγράφου ή ότι τα έγγραφα αυτά δεν καλύπτουν όλες τις περιπτώσεις που αναφέρονται στις παραγράφους 2.2.3.1 και 2.2.3.2 και στην περίπτωση β' της παραγράφου 2.2.3.4.

Για τις λοιπές περιπτώσεις της παραγράφου 2.2.3.4 υπεύθυνη δήλωση του προσφέροντος οικονομικού φορέα ενώπιον αρμόδιας δικαστικής ή διοικητικής αρχής, συμβολαιογράφου ή αρμόδιου επαγγελματικού ή εμπορικού οργανισμού του κράτους - μέλους ή της χώρας καταγωγής ή της χώρας εγκατάστασής του ότι δεν συντρέχουν στο πρόσωπό του οι οριζόμενοι στις υπό-παραγράφους γ, δ, ε, στ, ζ, η, θ της παραγράφου 2.2.3.4 λόγοι αποκλεισμού. Στην περίπτωση ενώσεων-συμπράξεων-κοινοπραξιών οικονομικών φορέων απαιτείται η προσκόμιση της παραπάνω υπεύθυνης δήλωσης από όλα τα μέλη αυτών.

γ) για την παράγραφο 2.2.3.5. δικαιολογητικά ονομαστικοποίησης των μετοχών⁷, εφόσον ο υποψήφιος ανάδοχος είναι ανώνυμη εταιρία. [Εξαιρούνται της υποχρέωσης αυτής οι εταιρείες που είναι εισηγμένες στο Χρηματιστήριο της χώρας εγκατάστασής τους και υποβάλλουν περί τούτου υπεύθυνη δήλωση του νόμιμου εκπροσώπου τους]:

Ειδικότερα ο υποψήφιος ανάδοχος υποβάλλει πιστοποιητικό αρμόδιας αρχής του κράτους της έδρας, από το οποίο να προκύπτει ότι οι μετοχές είναι ονομαστικές, καθώς και αναλυτική κατάσταση με τα στοιχεία των μετόχων της εταιρείας και τον αριθμό των μετοχών κάθε μετόχου (μετοχολόγιο), όπως τα στοιχεία αυτά είναι καταχωρημένα στο βιβλίο μετόχων της εταιρείας, το πολύ τριάντα εργάσιμες ημέρες πριν από την ημέρα υποβολής της προσφοράς.

Εάν ο υποψήφιος ανάδοχος είναι αλλοδαπή ανώνυμη εταιρία, και εφόσον έχει, κατά το δίκαιο της έδρας της, ονομαστικές μετοχές προσκομίζει πιστοποιητικό αρμόδιας αρχής του κράτους της έδρας, από το οποίο να προκύπτει ότι οι μετοχές είναι ονομαστικές, αναλυτική κατάσταση μετόχων, με αριθμό των μετοχών του κάθε μετόχου, όπως τα στοιχεία αυτά είναι καταχωρημένα στο βιβλίο μετόχων της εταιρείας με ημερομηνία το πολύ 30 εργάσιμες ημέρες πριν την υποβολή της προσφοράς ή κάθε άλλο στοιχείο από το οποίο να προκύπτει η ονομαστικοποίηση μέχρι φυσικού προσώπου των μετοχών, που έχει συντελεστεί τις τελευταίες 30 (τριάντα) εργάσιμες ημέρες πριν την υποβολή της προσφοράς.

Σε διαφορετική περίπτωση, δηλαδή εφόσον κατά το δίκαιο της χώρας στην οποία έχει την έδρα της δεν έχει ονομαστικές μετοχές, υποβάλλει βεβαίωση περί μη υποχρέωσης ονομαστικοποίησης των μετοχών από αρμόδια αρχή, εφόσον υπάρχει σχετική πρόβλεψη, διαφορετικά προσκομίζει υπεύθυνη δήλωση του διαγωνιζόμενου, έγκυρη και ενημερωμένη κατάσταση μετόχων που κατέχουν τουλάχιστον 1% των μετοχών και αν δεν τηρείται τέτοια κατάσταση, σχετική κατάσταση μετόχων (με 1%), σύμφωνα με την τελευταία Γενική Συνέλευση, αν οι μέτοχοι αυτοί είναι γνωστοί στην εταιρεία. Αν δεν προσκομισθεί κατάσταση κατά τα ανωτέρω, η εταιρεία αιτιολογεί τους λόγους που οι μέτοχοι αυτοί δεν της είναι γνωστοί.

Στην περίπτωση ενώσεων-συμπράξεων-κοινοπραξιών οικονομικών φορέων απαιτείται η προσκόμιση όλων των παραπάνω δικαιολογητικών από όλα τα μέλη αυτών.

Η αναθέτουσα αρχή δεν υπεισέρχεται στην κρίση της ως άνω αιτιολογίας. Δύναται, ωστόσο, να αποδείξει τη δυνατότητα υποβολής της κατάστασης μετόχων, και μόνο στην περίπτωση αυτή η εταιρεία αποκλείεται από την παρούσα διαδικασία.

δ) για την παράγραφο 2.2.3.8. υπεύθυνη δήλωση του προσφέροντος οικονομικού φορέα ενώπιον αρμόδιας δικαστικής ή διοικητικής αρχής, συμβολαιογράφου ή αρμόδιου επαγγελματικού ή εμπορικού οργανισμού του κράτους - μέλους ή της χώρας καταγωγής ή της χώρας εγκατάστασής του ότι δεν έχει εκδοθεί σε βάρος του απόφαση αποκλεισμού, σύμφωνα με το άρθρο 74 του ν. 4412/2016. Στην περίπτωση

⁷ Πρβλ. άρθρο 8 ν. 3310/2005 και π.δ. 82/1996.

ενώσεων-συμπράξεων-κοινοπραξιών οικονομικών φορέων απαιτείται η προσκόμιση της παραπάνω υπεύθυνης δήλωσης από όλα τα μέλη αυτών.

B. 2. Για την απόδειξη της μη συνδρομής των λόγων αποκλεισμού της παραγράφου 2.2.4 οι προσφέροντες οικονομικοί φορείς προσκομίζουν αντίστοιχα επί ποινή αποκλεισμού τα παρακάτω:

Για την παράγραφο 2.2.4.1 (απόδειξη καταλληλότητας για την άσκηση επαγγελματικής δραστηριότητας) προσκομίζουν πιστοποιητικό/βεβαίωση του οικείου Βιοτεχνικού ή Εμπορικού ή Βιομηχανικού μητρώου του κράτους εγκατάστασης. Οι εγκατεστημένοι στην Ελλάδα οικονομικοί φορείς προσκομίζουν Πιστοποιητικό του οικείου Βιοτεχνικού ή Εμπορικού ή Βιομηχανικού επιμελητηρίου με πιστοποίηση της εγγραφής τους για το συγκεκριμένο επάγγελμα καθώς επίσης και Υπεύθυνη Δήλωση του Ν. 1599/86 του συμμετέχοντος, όπου θα αναφέρει ότι κατά την ημερομηνία διενέργειας του διαγωνισμού παραμένει εγγεγραμμένος στο οικείο επιμελητήριο. Στην περίπτωση ενώσεων-συμπράξεων-κοινοπραξιών οικονομικών φορέων απαιτείται η προσκόμιση των παραπάνω από όλα τα μέλη αυτών.

Στην περίπτωση που χώρα δεν τηρεί τέτοιο μητρώο, το έγγραφο ή το πιστοποιητικό μπορεί να αντικαθίσταται από ένορκη βεβαίωση ή, στα κράτη - μέλη ή στις χώρες όπου δεν προβλέπεται ένορκη βεβαίωση, από υπεύθυνη δήλωση του ενδιαφερομένου ενώπιον αρμόδιας δικαστικής ή διοικητικής αρχής, συμβολαιογράφου ή αρμόδιου επαγγελματικού ή εμπορικού οργανισμού της χώρας καταγωγής ή της χώρας όπου είναι εγκατεστημένος ο οικονομικός φορέας ότι δεν τηρείται τέτοιο μητρώο και ότι ασκεί τη δραστηριότητα που απαιτείται για την εκτέλεση του αντικειμένου της υπό ανάθεση σύμβασης.

B.3. Για την απόδειξη της μη συνδρομής των λόγων αποκλεισμού της παραγράφου 2.2.5 (απόδειξη της οικονομικής και χρηματοοικονομικής επάρκειας) οι προσφέροντες οικονομικοί φορείς προσκομίζουν αντίστοιχα επί ποινή αποκλεισμού τα παρακάτω:

Για την παράγραφο 2.2.5.1. οι οικονομικοί φορείς προσκομίζουν όλα τα φορολογικά έντυπα δηλώσεων για κάθε μορφή εταιρείας, όπως αυτά προβλέπονται από τον Ν.4172/2013 & 4308/2014 για τις χρήσεις 2015, 2016, 2017. Επιπλέον οι οικονομικοί φορείς προσκομίζουν τις ετήσιες οικονομικές καταστάσεις καθώς και τις αντίστοιχες δημοσιεύσεις τους, για τις χρήσεις 2015, 2016, 2017 όπως προβλέπονται από τους Ν.4308/2014 άρθρο 16, Ν.2190/1920. Αναλυτικά :

Οι προσωπικές εταιρείες (Ο.Ε.,Ε.Ε. , ατομικές κ.λ.π) που τηρούν απλογραφικά βιβλία υποχρεούνται να προσκομίσουν για τις χρήσεις 2015, 2016, 2017 τις υποβληθείσες δηλώσεις αναλυτικών στοιχείων φορολογίας εισοδήματος εντύπων Ε3 που προβλέπεται από την φορολογική νομοθεσία για κάθε χρήση. Τα νομικά πρόσωπα (Ο.Ε., Ε.Ε. κ.λ.π) για τις χρήσεις 2015, 2016, 2017 πρέπει να προσκομίσουν τα έντυπα φορολογίας εισοδήματος Ν. Όλες οι προσωπικές εταιρείες (Ο.Ε., Ε.Ε., ατομικές κ.λ.π), για τις χρήσεις 2015, 2016, 2017 θα πρέπει να προσκομίσουν κατάσταση λογαριασμού αποτελεσμάτων, έντυπο Β.6. σύμφωνα με τα Ελληνικά Λογιστικά Πρότυπα Ν.4308/2014 άρθρο 16 παρ. 8.

Οι προσωπικές εταιρείες (Ο.Ε., Ε.Ε. , ατομικές κ.λ.π) που τηρούν διπλογραφικά βιβλία υποχρεούνται να προσκομίσουν για τις χρήσεις 2015, 2016, 2017 τις υποβληθείσες δηλώσεις αναλυτικών στοιχείων φορολογίας εισοδήματος εντύπων Ε3 που προβλέπεται από την φορολογική νομοθεσία για κάθε χρήση. Τα νομικά πρόσωπα (Ο.Ε. , Ε.Ε. κ.λ.π) για τις χρήσεις 2015, 2016, 2017 πρέπει να προσκομίσουν τα έντυπα φορολογίας εισοδήματος Ν.

Όλες οι προσωπικές εταιρείες (Ο.Ε.,Ε.Ε., ατομικές κ.λ.π), πρέπει να προσκομίσουν για τις χρήσεις 2015, 2016, 2017 ισολογισμό κατάσταση λογαριασμού αποτελεσμάτων σύμφωνα με τα Ελληνικά Λογιστικά Πρότυπα Ν.4308/2014 άρθρο 16 παρ. 3,4,5,6,7.

Τα νομικά πρόσωπα Α.Ε., Ε.Π.Ε., Ι.Κ.Ε. υποχρεούνται να προσκομίσουν για τις χρήσεις 2015, 2016, 2017 τις υποβληθείσες δηλώσεις αναλυτικών στοιχείων φορολογίας εισοδήματος εντύπων Ε3 που προβλέπεται από την φορολογική νομοθεσία για κάθε χρήση. Για τις χρήσεις 2015, 2016, 2017 πρέπει να προσκομίσουν τα έντυπα φορολογίας εισοδήματος Ν. Όλα τα νομικά πρόσωπα για τις χρήσεις 2015, 2016, 2017 υποχρεούνται να προσκομίσουν ισολογισμό κατάσταση λογαριασμού αποτελεσμάτων σύμφωνα με τα Ελληνικά Λογιστικά Πρότυπα 4308/2014 άρθρο 16 παρ. 3,4,5,6,7.

Τα νομικά πρόσωπα Α.Ε., Ε.Π.Ε. , Ι.Κ.Ε. υποχρεούνται να προσκομίσουν υπεύθυνη δήλωση του νομίμου εκπροσώπου η οποία θα αναφέρει ότι πραγματοποιήθηκε σύμφωνα με τον νόμο η δημοσίευση και ανάρτηση των Ισολογισμών της εταιρείας στην ιστοσελίδα του Γ.Ε.Μ.Η., για τις χρήσεις 2015, 2016, 2017 σύμφωνα με την κείμενη νομοθεσία.

Στην περίπτωση ενώσεων-συμπράξεων-κοινοπραξιών οικονομικών φορέων απαιτείται η προσκόμιση όλων των παραπάνω δικαιολογητικών καθώς και της υπεύθυνης δήλωσης από όλα τα μέλη αυτών.

Για την παράγραφο 2.2.5.2. οι οικονομικοί φορείς προσκομίζουν υπεύθυνη δήλωση στην οποία θα δηλώνεται από τον υποψήφιο οικονομικό φορέα ότι ο ειδικός κύκλος εργασιών (σχετικού με το αντικείμενο της σύμβασης) είναι μεγαλύτερος ή ίσος του προϋπολογισμού της προμήθειας μη συμπεριλαμβανομένου του ΦΠΑ αθροιστικά για τις χρήσεις 2015, 2016, 2017. Η παραπάνω δήλωσή θα συνοδεύεται από τα αντίστοιχα παραστατικά (τιμολόγια πώλησης) τα οποία τεκμηριώνουν το ύψος του ειδικού κύκλου εργασιών.

Για την παράγραφο 2.2.5.3. οι οικονομικοί φορείς προσκομίζουν Βεβαιώσεις Ορκωτού Λογιστή από τις οποίες θα προκύπτει το ύψος του κεφαλαίου (μετοχικού ή εταιρικού ή ατομικού, ανάλογα με την μορφή της εταιρείας) καθώς και το ύψος του συνόλου των ιδίων κεφαλαίων του οικονομικού φορέα για τις χρήσεις 2015, 2016, 2017. Οι παραπάνω Βεβαιώσεις πρέπει να απευθύνονται προς την Αναθέτουσα για την συγκεκριμένη προμήθεια.

Για την παράγραφο 2.2.5.4. οι οικονομικοί φορείς προσκομίζουν Βεβαίωση τραπεζικού ιδρύματος της χώρας, ή άλλου αναγνωρισμένου τραπεζικού ιδρύματος της Ε.Ε. με το ύψος σε ευρώ της πιστοληπτικής τους ικανότητας του υποψήφιου οικονομικού φορέα και ότι αυτό ισχύει κατά την ημερομηνία διενέργειας του διαγωνισμού.

B.4. Για την απόδειξη της μη συνδρομής των λόγων αποκλεισμού της παραγράφου 2.2.6. (απόδειξη της τεχνικής και επαγγελματικής ικανότητας) οι προσφέροντες οικονομικοί φορείς προσκομίζουν αντίστοιχα επί ποινή αποκλεισμού τα παρακάτω:

Για την παράγραφο 2.2.6.1) οι οικονομικοί φορείς προσκομίζουν αποδεικτικά προμήθειας - βεβαιώσεις ή πρωτόκολλα παραλαβής, εγκατάστασης και καλής λειτουργίας – βεβαιώσεις καλής εκτέλεσης τα οποία θα συνοδεύονται από τα αντίστοιχα παραστατικά (τιμολόγια πώλησης), από συμβάσεις προμήθειας του ίδιου αντικειμένου της παρούσας σύμβασης **“ΕΞΟΙΚΟΝΟΜΗΣΗ ΕΝΕΡΓΕΙΑΣ ΣΤΟ ΔΗΜΟΤΙΚΟ ΦΩΤΙΣΜΟ ΜΕ ΤΗΝ ΠΡΟΜΗΘΕΙΑ & ΕΓΚΑΤΑΣΤΑΣΗ ΦΩΤΙΣΤΙΚΩΝ ΣΩΜΑΤΩΝ ΤΥΠΟΥ LED & ΤΗΝ ΠΡΟΜΗΘΕΙΑ ΛΑΜΠΤΗΡΩΝ ΤΥΠΟΥ LED”**, οι οποίες έχουν εκτελεστεί από τον υποψήφιο οικονομικό φορέα κατά τη διάρκεια της προηγούμενης τριετίας, και πρέπει συνολικά να καλύπτουν σε αξία (€) το 75% του προϋπολογισμού της προμήθειας μη συμπεριλαμβανομένου του ΦΠΑ.

Οι παραδόσεις αποδεικνύονται :

I. Εάν ο αποδέκτης είναι Αναθέτουσα Αρχή με πιστοποιητικά – βεβαιώσεις/πρωτόκολλα παραλαβής τα οποία έχουν εκδοθεί - θεωρηθεί από την αρμόδια αρχή.

II. Εάν ο αποδέκτης είναι ιδιωτικός φορέας με υπεύθυνη Δήλωση - βεβαίωση του αγοραστή η οποία θα συνοδεύεται από αποδεικτικό του τόπου εγκατάστασης - βεβαίωση ή πρωτόκολλο παραλαβής, εγκατάστασης και καλής λειτουργίας -των φωτιστικών και λαμπτήρων κατάλληλων για χρήση φωτισμού οδών και κοινόχρηστων εξωτερικών χώρων από τον τελικό αποδέκτη της προμήθειας και εγκατάστασης.

Τα ανωτέρω αποδεικτικά θα συνοδεύουν την αναλυτική λίστα με τις κυριότερες παραδόσεις από συμβάσεις προμηθειών του ίδιου αντικειμένου της παρούσας διακήρυξης **“Προμήθεια φωτιστικών και λαμπτήρων τύπου LED κατάλληλων για χρήση φωτισμού οδών και κοινόχρηστων εξωτερικών χώρων ”** τις οποίες έχουν εκτελέσει κατά τη διάρκεια της προηγούμενης τριετίας, έτσι ώστε η Αναθέτουσα να διαπιστώσει την ικανότητα και αξιοπιστία του Οικονομικού Φορέα να καλύψει το μέγεθος της συγκεκριμένης προμήθειας. Στην παραπάνω λίστα να αναφέρεται αναλυτικά : ο αγοραστής, ο τελικός αποδέκτης της προμήθειας και ο τόπος εγκατάστασης, η ημερομηνία παράδοσης των προϊόντων, ο αριθμός του παραστατικού πώλησης, η αξία σε € χωρίς ΦΠΑ, η ποσότητα σε τεμάχια των φωτιστικών και λαμπτήρων LED, ο τύπος και περιγραφή των προμηθευόμενων ειδών έτσι ώστε να προκύπτει η υλοποίηση αντίστοιχων προμηθειών φωτιστικών και λαμπτήρων τύπου LED κατάλληλων για χρήση φωτισμού οδών και κοινόχρηστων εξωτερικών χώρων και να αποδεικνύεται ότι ο υποψήφιος οικονομικός φορέας έχει προμηθεύσει κατά τη διάρκεια της προηγούμενης τριετίας τουλάχιστον το 75% του συνολικού αριθμού των φωτιστικών σωμάτων τύπου LED του ίδιου αντικειμένου της παρούσας διακήρυξης καθώς επίσης και το 75% του συνολικού αριθμού των λαμπτήρων LED του ίδιου αντικειμένου της παρούσας διακήρυξης.

Για την παράγραφο 2.2.6.2) Ο υποψήφιος οικονομικός φορέας θα προσκομίσει ΥΔ κατά την υποβολή προσφοράς στην οποία θα δηλώνεται η δέσμευση για πλήρωση της απαίτησης του 2.2.6.2. της διακήρυξης σε περίπτωση ανάδειξης αυτού ως οριστικού αναδόχου, με έγγραφη περιγραφή – αναφορά στον τρόπο και τα μέσα ανταπόκρισης εντός 48 ωρών. Σε απόδειξη του περιεχομένου της ΥΔ θα προσκομίζονται όλα τα απαιτούμενα στοιχεία από τα οποία προκύπτουν τα χαρακτηριστικά ήτοι ενδεικτικά εμβαδόν, διεύθυνση, άδεια χρήσης ή άλλο έγγραφο από το οποίο προκύπτει η κατά νόμο χρήση των εγκαταστάσεων για τους σκοπούς της παρούσας διακήρυξης. Επίσης θα προσκομισθούν νομιμοποιητικά έγγραφα των εγκαταστάσεων (ενδεικτικά αναφέρουμε τίτλοι κτήσης ή προσύμφωνο ή συμφωνητικό ενοικίασης ή σχετικό έγγραφο ιδιοκτησίας ή έγγραφο μελλοντικής παραχώρησης χρήσης αυτών ή άδειας λειτουργίας των εγκαταστάσεων ή και κάθε άλλο σχετικό έγγραφο κατά την κρίση του υποψηφίου) καθώς επίσης και θεωρημένο σχέδιο – κάτοψης των κτιριακών εγκαταστάσεων, βάσει των οποίων η Αναθέτουσα αρχή θα μπορεί να διαπιστώσει την ύπαρξη των απαιτούμενων υποδομών καθώς και την Νόμιμη χρήση αυτών, τις οποίες θα διαθέτει ο υποψήφιος οικονομικός φορέας για την κάλυψη των αναγκών της προμήθειας και για χρονικό διάστημα 10 ετών από την επομένη της υπογραφής της σύμβασης (χρόνος δανειακής σύμβασης της Αναθέτουσας με το Τ.Π.&Δ), αλλά και κάθε στοιχείο αποδεικτικό της ανταπόκρισης εντός 48 ωρών. Όταν ο υποψήφιος οικονομικός φορέας δεν είναι ο ιδιοκτήτης των εγκαταστάσεων οι οποίες έχουν δηλωθεί, απαιτείται και Υ.Δ. από τον ιδιοκτήτη των εγκαταστάσεων στην οποία θα δηλώνεται ότι αποδέχεται εφ' όσον ο υποψήφιος οικονομικός φορέας αναδειχθεί ως οριστικός ανάδοχος της προμήθειας να παραχωρήσει τις απαιτούμενες από την σύμβαση εγκαταστάσεις και για χρονικό διάστημα 10 ετών σύμφωνα με τους όρους της παρούσας προκήρυξης και ότι όλα τα στοιχεία που προσκομίζονται για τον χώρο είναι αληθή και ακριβή. Στην περίπτωση ενώσεων-συμπράξεων-κοινοπραξιών οικονομικών φορέων απαιτείται η παραπάνω υπεύθυνη δήλωση να είναι υπογεγραμμένη από όλα τα μέλη αυτών.

Για την παράγραφο 2.2.6.3) οι οικονομικοί φορείς προσκομίζουν σε κάθε περίπτωση χρήσης ή μη υπερβολάβου άδεια Ηλεκτρολόγου Α' ειδικότητας σύμφωνα με το Π.Δ. 108/2013 ΦΕΚ 141/Α. Επιπλέον στην περίπτωση χρήσης υπερβολάβου για την εκτέλεση της εγκατάστασης του φωτιστικού εξοπλισμού οι οικονομικοί φορείς εκτός από την άδεια Ηλεκτρολόγου Α' ειδικότητας σύμφωνα με το Π.Δ. 108/2013 ΦΕΚ 141/Α του υπερβολάβου, προσκομίζουν υπεύθυνη δήλωση του υπερβολάβου θεωρημένη από Αρμόδια αρχή στην οποία θα δηλώνεται ότι : αποδέχεται να εγκαταστήσει ως υπερβολάβος του Αναδόχου οικονομικού φορέα τα φωτιστικά σώματα της προμήθειας στα σημεία τα οποία θα του υποδείξει η αρμόδια υπηρεσία της Αναθέτουσας.

Για την παράγραφο 2.2.6.4) οι οικονομικοί φορείς προσκομίζουν :

Α. επίσημες εκθέσεις εργαστηριακών ελέγχων κατά το Πρότυπο LM80 των διόδων φωτοεκπομπής (LED) τους οποίους χρησιμοποιούν τα προσφερόμενα φωτιστικά και λαμπτήρες.

Β. Επίσημη Έκθεση Μετρήσεων του προσφερόμενου φωτιστικού σώματος και λαμπτήρα, η οποία θα έχει εκδοθεί από αναγνωρισμένο εργαστήριο η οποία θα συνοδεύεται από σχετική Βεβαίωση του Εργαστηρίου, βάσει της οποίας θα πιστοποιείται ο κωδικός ονομασίας του κάθε προσφερόμενου φωτιστικού και λαμπτήρα καθώς και η συνολική ενεργός ισχύς (W) του φωτιστικού συστήματος σύμφωνα με τα διεθνή πρότυπα : IES-LM-79-08 (2008) & EN 13032-1 (2005-03-11).

Γ. Επίσημη Έκθεση Μετρήσεων του προσφερόμενου φωτιστικού σώματος και λαμπτήρα, η οποία θα έχει εκδοθεί από αναγνωρισμένο εργαστήριο η οποία θα συνοδεύεται από σχετική Βεβαίωση του Εργαστηρίου, βάσει της οποίας θα πιστοποιείται ο κωδικός ονομασίας του κάθε προσφερόμενου φωτιστικού και λαμπτήρα καθώς και η συνολική φωτεινή ροή (σε Lumen) του φωτιστικού συστήματος σύμφωνα με τα διεθνή πρότυπα : IES-LM-79-08 (2008) & EN 13032-1 (2005-03-11).

Δ. Φωτοτεχνικές μελέτες από αναγνωρισμένο φορέα, έτσι ώστε να προκύπτει ότι καλύπτονται οι απαιτήσεις φωτισμού κατά το πρότυπο EN 13201 για τις τυπικές οδούς όπως αυτές απεικονίζονται στην υπ'αρ. Π11/2018 Μελέτη (Παράρτημα Α) της παρούσης διακήρυξης.

Ε. Όλα τα απαραίτητα πιστοποιητικά CE (765/2008/ΕΚ) τα οποία θα φέρουν το όνομα του κατασκευαστή του τελικού προϊόντος ή το όνομα του υποψήφιου οικονομικού φορέα (εξουσιοδοτημένου αντιπρόσωπου εφ' όσον δεν είναι υποψήφιος ο ίδιος ο κατασκευαστής του τελικού προσφερόμενου προϊόντος σύμφωνα

με τον κανονισμό 765/2008/ΕΚ Κεφ. IV άρθρο 30 παρ.1), ο οποίος καθίσταται ως ο αποκλειστικά υπεύθυνος για την διακίνηση των προϊόντων εντός της αγοράς της Ε.Ε., κατά EMC 2014/30/ΕΥ και LVD 2014/35/ΕΥ έτσι ώστε να διασφαλίζεται πλήρως η ασφαλής λειτουργία αυτών και αναλυτικότερα να συμμορφώνονται με τα παρακάτω πρότυπα (standards) ασφαλούς λειτουργίας της Ευρωπαϊκής Ένωσης:

Για τα φωτιστικά σώματα LED:

EN 55015, EN 61547, EN 61000-3-2, EN 61000-3-3, EN 60598-1, EN 60598-2-3 και EN 62471

Για τους λαμπτήρες LED :

EN 55015, EN 61547, EN 61000-3-2, EN 61000-3-3, EN 62560, EN 62321 και EN 62471.

Από τα πιστοποιητικά CE θα πρέπει επί ποινή αποκλεισμού να προκύπτει το όνομα του εργαστήριου στο οποίο πραγματοποιήθηκαν οι εργαστηριακοί έλεγχοι καθώς και ο ειδικός αριθμός εργαστηριακού ελέγχου (test report number) των προσφερόμενων φωτιστικών και λαμπτήρων έτσι ώστε η Αναθέτουσα να προβεί στον απαιτούμενο έλεγχο διαπίστευσης των παραπάνω προτύπων για το κάθε προσφερόμενο είδος φωτιστικού και λαμπτήρα.

Επιπλέον απαιτείται για τα εργαστήρια στα οποία πραγματοποιήθηκαν οι έλεγχοι συμμόρφωσης με τα παραπάνω πρότυπα EN των πιστοποιητικών CE, η προσκόμιση διαπίστευσης κατά ISO/IEC 17025 από ανεξάρτητο φορέα διαπίστευσης.

ΣΤ. Δήλωση συμμόρφωσης του κατασκευαστή των τελικών προσφερόμενων προϊόντων, η οποία πιστοποιεί ότι τα προσφερόμενα φωτιστικά και λαμπτήρες LED συμμορφώνονται με τον ευρωπαϊκό κανονισμό RoHS, για περιορισμό χρήσης ορισμένων επικινδύνων ουσιών.

B.5. Για την απόδειξη της μη συνδρομής των λόγων αποκλεισμού της παραγράφου 2.2.7. (Πρότυπα διασφάλισης ποιότητας και πρότυπα περιβαλλοντικής διαχείρισης) οι προσφέροντες οικονομικοί φορείς προσκομίζουν αντίστοιχα επί ποινή αποκλεισμού τα παρακάτω:

Για την παράγραφο 2.2.7.1) οι υποψήφιοι οικονομικοί φορείς προσκομίζουν βεβαίωση συμμετοχής τους σε εγκεκριμένο σύστημα εναλλακτικής διαχείρισης ΑΗΗΕ (όπως προβλέπεται από το Ν.2939/2001 & την Κ.Υ.Α. με αριθμό Η.Π. 23615/651/Ε.103 για τις συγκεκριμένες κατηγορίες των διαγωνιζόμενων προϊόντων (φωτιστικά είδη και λαμπτήρες) καθώς επίσης και το πιστοποιητικό εγγραφής τους στο Εθνικό Μητρώο Παραγωγών (ΕΜΠΑ) του **Ε.Ο.ΑΝ.** σύμφωνα με το άρθρο 17 της παραπάνω Κ.Υ.Α. με τον **Αριθμό Μητρώου Παραγωγού (ΑΜΠ)** από εγκεκριμένο από το Υπουργείο σύστημα, σύμφωνα με το παράρτημα ΙΑ του **Π.Δ. 117/2004 (ΦΕΚ. 82Α)**. Η παρούσα προϋπόθεση ισχύει για όλους ανεξαρτήτως τους οικονομικούς φορείς, σύμφωνα με το ΦΕΚ Τεύχος Β' αρ. Φύλλου 538/22/02/2017 " Τροποποίηση της υπ' αριθ. 181504/2016 υπουργικής απόφασης" βάσει της οποίας "το πιστοποιητικό εγγραφής στο Ε.Μ.ΠΑ. εντάσσεται στα στοιχεία που απαιτούνται σύμφωνα με τις σχετικές διατάξεις της κείμενης νομοθεσίας , ως προϋπόθεση για την διάθεση ενός προϊόντος στην Ελληνική αγορά και διασφαλίζει στο πλαίσιο εφαρμογής του ν. 4412/2016 το δικαίωμα συμμετοχής των παραγωγών - διακινητών ΗΗΕ σε δημόσιους διαγωνισμούς όπως αυτά ισχύουν μέχρι σήμερα.

Για την παράγραφο 2.2.7.2) οι υποψήφιοι οικονομικοί φορείς προσκομίζουν πιστοποιητικό διασφάλισης διαχείρισης ποιότητας EN ISO 9001:2015 του κατασκευαστικού οίκου του τελικού προσφερόμενου προϊόντος από το οποίο θα προκύπτει το σχετικό με τον διαγωνισμό αντικείμενο.

Για την παράγραφο 2.2.7.3) οι υποψήφιοι οικονομικοί φορείς προσκομίζουν πιστοποιητικό περιβαλλοντικής διαχείρισης EN ISO 14001:2015 του κατασκευαστικού οίκου του τελικού προσφερόμενου προϊόντος από το οποίο θα προκύπτει το σχετικό με τον διαγωνισμό αντικείμενο.

Για την παράγραφο 2.2.7.4) οι υποψήφιοι οικονομικοί φορείς (όταν αυτοί δεν είναι ο κατασκευαστικός οίκος του τελικού προσφερόμενου προϊόντος) προσκομίζουν πιστοποιητικό διασφάλισης διαχείρισης ποιότητας EN ISO 9001:2015 από το οποίο θα προκύπτει το σχετικό με τον διαγωνισμό αντικείμενο.

Για την παράγραφο 2.2.7.5) οι υποψήφιοι οικονομικοί φορείς (όταν αυτοί δεν είναι ο κατασκευαστικός οίκος του τελικού προσφερόμενου προϊόντος) προσκομίζουν πιστοποιητικό περιβαλλοντικής διαχείρισης EN ISO 14001:2015 από το οποίο θα προκύπτει το σχετικό με τον διαγωνισμό αντικείμενο.

Σύμφωνα με το άρθρο 82 του ν. 4412/2016 αναγνωρίζονται ισοδύναμα πιστοποιητικά από οργανισμούς εδρεύοντες σε άλλα κράτη - μέλη. Επίσης, γίνονται δεκτά άλλα αποδεικτικά στοιχεία για ισοδύναμα μέτρα διασφάλισης ποιότητας, εφόσον ο ενδιαφερόμενος οικονομικός φορέας δεν είχε τη δυνατότητα να

αποκτήσει τα εν λόγω πιστοποιητικά εντός των σχετικών προθεσμιών για λόγους για τους οποίους δεν ευθύνεται ο ίδιος, υπό την προϋπόθεση ότι ο οικονομικός φορέας αποδεικνύει ότι τα προτεινόμενα μέτρα διασφάλισης ποιότητας πληρούν τα απαιτούμενα πρότυπα διασφάλισης ποιότητας ή τα απαιτούμενα βάσει του εφαρμοστέου συστήματος ή του προτύπου περιβαλλοντικής διαχείρισης αντίστοιχα.

B.6. Για την απόδειξη της νόμιμης σύστασης και εκπροσώπησης, στις περιπτώσεις που ο οικονομικός φορέας είναι νομικό πρόσωπο, προσκομίζει τα κατά περίπτωση νομιμοποιητικά έγγραφα σύστασης και νόμιμης εκπροσώπησης (όπως καταστατικά, πιστοποιητικά μεταβολών, αντίστοιχα ΦΕΚ, συγκρότηση Δ.Σ. σε σώμα, σε περίπτωση Α.Ε., κλπ., ανάλογα με τη νομική μορφή του διαγωνιζομένου). Από τα ανωτέρω έγγραφα πρέπει να προκύπτουν η νόμιμη σύστασή του, όλες οι σχετικές τροποποιήσεις των καταστατικών, το/τα πρόσωπο/α που δεσμεύει/ουν νόμιμα την εταιρία κατά την ημερομηνία διενέργειας του διαγωνισμού (νόμιμος εκπρόσωπος, δικαίωμα υπογραφής κλπ.), τυχόν τρίτοι, στους οποίους έχει χορηγηθεί εξουσία εκπροσώπησης, καθώς και η θητεία του/των ή/και των μελών του οργάνου διοίκησης/νόμιμου εκπροσώπου. Οι ενώσεις οικονομικών φορέων που υποβάλλουν κοινή προσφορά, υποβάλλουν τα παραπάνω, κατά περίπτωση δικαιολογητικά, για κάθε οικονομικό φορέα που συμμετέχει στην ένωση.

Παραστατικό εκπροσώπησης σε περίπτωση υποβολής προσφοράς μέσω αντιπροσώπου. Εφ' όσον οι προμηθευτές συμμετέχουν στους διαγωνισμούς με αντιπροσώπους τους, υποβάλλουν βεβαίωση εκπροσώπησης (κατάλληλο έγγραφο εκπροσώπησης όπως πρακτικό ΔΣ, πληρεξούσιο, εξουσιοδότηση κλπ. αναλόγως της νομικής μορφής του συμμετέχοντος).

B.7. Οι ενώσεις οικονομικών φορέων που υποβάλλουν κοινή προσφορά, υποβάλλουν τα παραπάνω λόγω των ειδικών απαιτήσεων της διακήρυξης, του μέγεθος του έργου, του τρόπου υλοποίησης και χρηματοδότησής τους, κατά περίπτωση δικαιολογητικά, για κάθε οικονομικό φορέα που συμμετέχει στην ένωση, σύμφωνα με τα ειδικότερα προβλεπόμενα στο άρθρο 19 παρ. 2 του ν. 4412/2016.

Άρθρο 6

Αξιολόγηση προσφορών

Η ανάθεση της σύμβασης είναι σύμφωνα με το άρθρο 86 και άρθρο 87 του ν.4412/2016.

Κριτήριο ανάθεσης της Προμήθειας είναι η πλέον συμφέρουσα από οικονομική άποψη προσφορά όπως αυτή προσδιορίζεται βάσει του κόστους, με χρήση προσέγγισης κόστους – αποτελεσματικότητας με κοστολόγηση του κύκλου ζωής, σύμφωνα με το άρθρο 87 του ν. 4412/2016.

Η συγκριτική τιμή προσφοράς όπως ορίζεται εκφράζει το σταθμισμένο κόστος επένδυσης € ανά KWh του κύκλου ζωής της επένδυσης σε παρούσες αξίες σύμφωνα με της προβλέψεις στην παράγραφο 1 του άρθρου 87 του ν. 4412/2016.

Συγκεκριμένα λαμβάνει υπόψη ιδίως:

α) κόστος που βαρύνει την αναθέτουσα αρχή ή άλλους χρήστες, όπως: αα) το κόστος που σχετίζεται με την απόκτηση, ββ) το κόστος χρήσης, όπως για την κατανάλωση, γγ) το κόστος συντήρησης, δδ) το κόστος τέλους του κύκλου ζωής, όπως το κόστος συλλογής και ανακύκλωσης, ώστε η συνολική ενεργειακή απόδοση να έχει προτεραιότητα έναντι της ενεργειακής απόδοσης επιμέρους προϊόντων στο πλαίσιο της ίδιας δέσμης, αγοράζοντας τη δέσμη προϊόντων που πληροί το κριτήριο της ανώτερης κατηγορίας ενεργειακής απόδοσης ως εκάστοτε ισχύουν.

Ο οικονομικός φορέας με το χαμηλότερο σταθμισμένο κόστος επένδυσης (€/ KWh) κηρύσσεται ως ο Ανάδοχος της Προμήθειας.

Άρθρο 7

Υπογραφή σύμβασης

Για την υπογραφή της σύμβασης απαιτείται η παροχή εγγύησης καλής εκτέλεσης, σύμφωνα με το άρθρο 72 παρ. 1 β) του ν. 4412/2016, το ύψος της οποίας ανέρχεται σε ποσοστό 5% επί της αξίας της σύμβασης, εκτός ΦΠΑ, και κατατίθεται πριν ή κατά την υπογραφή της σύμβασης.

Η εγγύηση καλής εκτέλεσης, προκειμένου να γίνει αποδεκτή, πρέπει να περιλαμβάνει κατ' ελάχιστον τα αναφερόμενα στην παράγραφο 2.1.5. στοιχεία της παρούσας. Το περιεχόμενό της είναι σύμφωνο με το υπόδειγμα που περιλαμβάνεται στο Παράρτημα ΣΤ της Διακήρυξης και τα οριζόμενα στο άρθρο 72 του ν. 4412/2016.

Η εγγύηση καλής εκτέλεσης της σύμβασης καλύπτει συνολικά και χωρίς διακρίσεις την εφαρμογή όλων των όρων της σύμβασης και κάθε απαίτηση της αναθέτουσας αρχής έναντι του αναδόχου, συμπεριλαμβανομένης τυχόν ισόποσης προς αυτόν προκαταβολής.⁸ Σε περίπτωση τροποποίησης της σύμβασης κατά την παράγραφο 4.5, η οποία συνεπάγεται αύξηση της συμβατικής αξίας, ο ανάδοχος είναι υποχρεωμένος να καταθέσει πριν την τροποποίηση, συμπληρωματική εγγύηση το ύψος της οποίας ανέρχεται σε ποσοστό 5% επί του ποσού της αύξησης, εκτός ΦΠΑ.

Η εγγύηση καλής εκτέλεσης καταπίπτει σε περίπτωση παράβασης των όρων της σύμβασης, όπως αυτή ειδικότερα ορίζει.

Στην περίπτωση χορήγησης προκαταβολής, μεγαλύτερου ύψους από αυτό που καλύπτεται με την εγγύηση καλής εκτέλεσης προσκομίζεται από τον ανάδοχο εγγύησης προκαταβολής, σύμφωνα με το άρθρο 72 παρ. 4 του ν. 4412/2016 και 2.1.5. της παρούσας η οποία θα καλύπτει τη διαφορά μεταξύ του ποσού της εγγύησης καλής εκτέλεσης και του ποσού της καταβαλλομένης προκαταβολής. Η προκαταβολή και η εγγύηση προκαταβολής μπορούν να χορηγούνται, σύμφωνα με τα προβλεπόμενα της παραγράφου 5.1. της διακήρυξης (τρόπος πληρωμής).

Η εγγύηση καλής εκτέλεσης και η εγγύηση προκαταβολής επιστρέφονται στο σύνολό τους μετά την οριστική ποσοτική και ποιοτική παραλαβή του αντικειμένου της σύμβασης. Εάν στο πρωτόκολλο οριστικής ποιοτικής και ποσοτικής παραλαβής αναφέρονται παρατηρήσεις ή υπάρχει εκπρόθεσμη παράδοση, η επιστροφή των ως άνω εγγυήσεων γίνεται μετά την αντιμετώπιση των παρατηρήσεων και του εκπροθέσμου.

Συμβατικό Πλαίσιο - Εφαρμοστέα Νομοθεσία

Κατά την εκτέλεση της σύμβασης εφαρμόζονται οι διατάξεις του ν. 4412/2016, οι όροι της παρούσας διακήρυξης και συμπληρωματικά ο Αστικός Κώδικας.

Όροι εκτέλεσης της σύμβασης

Κατά την εκτέλεση της σύμβασης ο ανάδοχος τηρεί τις υποχρεώσεις στους τομείς του περιβαλλοντικού, κοινωνικοασφαλιστικού και εργατικού δικαίου, που έχουν θεσπιστεί με το δίκαιο της Ένωσης, το εθνικό δίκαιο, συλλογικές συμβάσεις ή διεθνείς διατάξεις περιβαλλοντικού, κοινωνικοασφαλιστικού και εργατικού δικαίου, οι οποίες απαριθμούνται στο Παράρτημα Χ του Προσαρτήματος Α του ν. 4412/2016.

Η τήρηση των εν λόγω υποχρεώσεων από τον ανάδοχο και τους υπεργολάβους του ελέγχεται και βεβαιώνεται από τα όργανα που επιβλέπουν την εκτέλεση της σύμβασης και τις αρμόδιες δημόσιες αρχές και υπηρεσίες που ενεργούν εντός των ορίων της ευθύνης και της αρμοδιότητάς τους.

Υπεργολαβία

Ο Ανάδοχος δεν απαλλάσσεται από τις συμβατικές του υποχρεώσεις και ευθύνες λόγω ανάθεσης της εκτέλεσης τμήματος/τμημάτων της σύμβασης σε υπεργολάβους. Η τήρηση των υποχρεώσεων της παρ. 2 του άρθρου 18 του ν. 4412/2016 από υπεργολάβους δεν αίρει την ευθύνη του κυρίου αναδόχου.

Κατά την υπογραφή της σύμβασης ο κύριος ανάδοχος υποχρεούται να αναφέρει στην αναθέτουσα αρχή το όνομα, τα στοιχεία επικοινωνίας και τους νόμιμους εκπροσώπους των υπεργολάβων του, οι οποίοι συμμετέχουν στην εκτέλεση αυτής, εφόσον είναι γνωστά τη συγκεκριμένη χρονική στιγμή. Επιπλέον, υποχρεούται να γνωστοποιεί στην αναθέτουσα αρχή κάθε αλλαγή των πληροφοριών αυτών, κατά τη διάρκεια της σύμβασης, καθώς και τις απαιτούμενες πληροφορίες σχετικά με κάθε νέο υπεργολάβο, τον οποίο ο κύριος ανάδοχος χρησιμοποιεί εν συνεχεία στην εν λόγω σύμβαση, προσκομίζοντας τα σχετικά συμφωνητικά/δηλώσεις συνεργασίας.⁹ Σε περίπτωση διακοπής της συνεργασίας του Αναδόχου με υπεργολάβο/ υπεργολάβους της σύμβασης, αυτός υποχρεούται σε άμεση γνωστοποίηση της διακοπής αυτής στην Αναθέτουσα Αρχή, οφείλει δε να διασφαλίσει την ομαλή εκτέλεση του τμήματος/ των

⁸ Εδάφιο πέμπτο περίπτωσης (β) παραγράφου 1 άρθρου 72 ν. 4412/2016.

⁹ Πρβλ παρ. 2 του άρθρου 78 του ν. 4412/2016

τμημάτων της σύμβασης είτε από τον ίδιο, είτε από νέο υπεργολάβο τον οποίο θα γνωστοποιήσει στην αναθέτουσα αρχή κατά την ως άνω διαδικασία.

Η αναθέτουσα αρχή επαληθεύει τη συνδρομή των λόγων αποκλεισμού για τους υπεργολάβους, όπως αυτοί περιγράφονται στην παράγραφο 2.2.3 και με τα αποδεικτικά μέσα της παραγράφου 2.2.9.2 της παρούσας, εφόσον το(α) τμήμα(τα) της σύμβασης, το(α) οποίο(α) ο ανάδοχος προτίθεται να αναθέσει υπό μορφή υπεργολαβίας σε τρίτους, υπερβαίνουν σωρευτικά το ποσοστό του τριάντα τοις εκατό (30%) της συνολικής αξίας της σύμβασης. Επιπλέον, προκειμένου να μην αθετούνται οι υποχρεώσεις της παρ. 2 του άρθρου 18 του ν. 4412/2016, δύναται να επαληθεύσει τους ως άνω λόγους και για τμήμα ή τμήματα της σύμβασης που υπολείπονται του ως άνω ποσοστού.

Όταν από την ως άνω επαλήθευση προκύπτει ότι συντρέχουν λόγοι αποκλεισμού απαιτεί ή δύναται να απαιτήσει την αντικατάστασή του, κατά τα ειδικότερα αναφερόμενα στις παρ. 5 και 6 του άρθρου 131 του ν. 4412/2016.

Τροποποίηση σύμβασης κατά τη διάρκειά της

Η σύμβαση μπορεί να τροποποιείται κατά τη διάρκειά της, χωρίς να απαιτείται νέα διαδικασία σύναψης σύμβασης, μόνο σύμφωνα με τους όρους και τις προϋποθέσεις του άρθρου 132 του ν. 4412/2016 και κατόπιν γνωμοδότησης του αρμοδίου οργάνου.

Δικαίωμα μονομερούς λύσης της σύμβασης¹⁰

Η αναθέτουσα αρχή μπορεί, με τις προϋποθέσεις που ορίζουν οι κείμενες διατάξεις, να καταγγείλει τη σύμβαση κατά τη διάρκεια της εκτέλεσής της, εφόσον:

α) η σύμβαση έχει υποστεί ουσιώδη τροποποίηση, κατά την έννοια της παρ. 4 του άρθρου 132 του ν. 4412/2016, που θα απαιτούσε νέα διαδικασία σύναψης σύμβασης

β) ο ανάδοχος, κατά το χρόνο της ανάθεσης της σύμβασης, τελούσε σε μια από τις καταστάσεις που αναφέρονται στην παράγραφο 2.2.3.1 και, ως εκ τούτου, θα έπρεπε να έχει αποκλειστεί από τη διαδικασία σύναψης της σύμβασης,

γ) η σύμβαση δεν έπρεπε να ανατεθεί στον ανάδοχο λόγω σοβαρής παραβίασης των υποχρεώσεων που υπέχει από τις Συνθήκες και την Οδηγία 2014/24/ΕΕ, η οποία έχει αναγνωρισθεί με απόφαση του Δικαστηρίου της Ένωσης στο πλαίσιο διαδικασίας δυνάμει του άρθρου 258 της ΣΛΕΕ.

Άρθρο 8

Τιμές Προσφοράς

Στην τιμή περιλαμβάνονται οι υπέρ τρίτων κρατήσεις, ως και κάθε άλλη επιβάρυνση, σύμφωνα με την κείμενη νομοθεσία, μη συμπεριλαμβανομένου Φ.Π.Α., για την παροχή των υπηρεσιών στον τόπο και με τον τρόπο που προβλέπεται στα έγγραφα της σύμβασης.

Οι υπέρ τρίτων κρατήσεις υπόκεινται στο εκάστοτε ισχύον αναλογικό τέλος χαρτοσήμου και στην επ' αυτού εισφορά υπέρ ΟΓΑ.

Οι προσφερόμενες τιμές είναι σταθερές καθ' όλη τη διάρκεια της σύμβασης και δεν αναπροσαρμόζονται.

Ως απαράδεκτες θα απορρίπτονται προσφορές στις οποίες: α) δεν δίνεται τιμή σε ΕΥΡΩ, β) προσφορές που θα φέρουν τιμές υψηλότερες των ενδεικτικών τιμών του προϋπολογισμού της Μελέτης (όπως αυτές αποτυπώνονται στο Παράρτημα Α της παρούσης).

Άρθρο 9

Τόπος & χρόνος παράδοσης

Ο ανάδοχος υποχρεούται να παραδώσει το σύνολο των υλικών όπως αυτά αναγράφονται στο Παράρτημα Α της παρούσης, σε σημείο που θα υποδείξει η Αναθέτουσα εντός του Καλλικρατικού Δήμου, καθώς επίσης

¹⁰ βλ. Άρθρο 133 του ν. 4412/2016 Δικαίωμα μονομερούς λύσης της σύμβασης

και να εγκαταστήσει τους βραχίονες και τα φωτιστικά σώματα LED σε πλήρη λειτουργία, σε δέκα (10) μήνες (300 ημερολογιακές ημέρες) από την επομένη της υπογραφής της σύμβασης.

Ο συμβατικός χρόνος παράδοσης των υλικών μπορεί να παρατείνεται, πριν από τη λήξη του αρχικού συμβατικού χρόνου παράδοσης, υπό τις προϋποθέσεις του άρθρου 206 του ν. 4412/2016.

Στην περίπτωση που το αίτημα υποβάλλεται από τον ανάδοχο και η παράταση χορηγείται χωρίς να συντρέχουν λόγοι ανωτέρας βίας ή άλλοι ιδιαιτέρως σοβαροί λόγοι που καθιστούν αντικειμενικώς αδύνατη την εμπρόθεσμη παράδοση των συμβατικών ειδών επιβάλλονται οι κυρώσεις του άρθρου 207 του ν. 4412/2016.

Εάν λήξει ο συμβατικός χρόνος παράδοσης, χωρίς να υποβληθεί εγκαίρως αίτημα παράτασης ή, εάν λήξει ο παραταθείς, κατά τα ανωτέρω, χρόνος, χωρίς να παραδοθεί το υλικό, ο ανάδοχος κηρύσσεται έκπτωτος.

Ο ανάδοχος υποχρεούται να ειδοποιεί την υπηρεσία που εκτελεί την προμήθεια, την αποθήκη υποδοχής των υλικών και την επιτροπή παραλαβής, για την ημερομηνία που προτίθεται να παραδώσει το υλικό, τουλάχιστον δυο (2) εργάσιμες ημέρες νωρίτερα.

Μετά από κάθε προσκόμιση υλικού στην αποθήκη υποδοχής αυτών, ο ανάδοχος υποχρεούται να υποβάλει στην υπηρεσία αποδεικτικό, θεωρημένο από τον υπεύθυνο της αποθήκης, στο οποίο αναφέρεται η ημερομηνία προσκόμισης, το υλικό, η ποσότητα και ο αριθμός της σύμβασης σε εκτέλεση της οποίας προσκομίστηκε.

Άρθρο 10

Παραλαβή

Η παραλαβή των υλικών γίνεται από την επιτροπή παραλαβής σύμφωνα με την παρ. 11 εδ. β του άρθρου 221 του Ν.4412/16 σύμφωνα με τα οριζόμενα στο άρθρο 208 του ως άνω νόμου. Κατά την διαδικασία παραλαβής των υλικών διενεργείται ποσοτικός και ποιοτικός έλεγχος και εφόσον το επιθυμεί μπορεί να παραστεί και ο ανάδοχος. Ο ποιοτικός έλεγχος των υλικών γίνεται με τους ακόλουθους τρόπους: α) μακροσκοπικό έλεγχο, β) πρακτική δοκιμασία ορθής λειτουργίας αυτών, εγκατεστημένα στους αντίστοιχους ιστούς οδοφωτισμού ή θέσεις, σύμφωνα με τις Τεχνικές Προδιαγραφές του Παραρτήματος Α της παρούσης. Η επιτροπή παραλαβής, μετά τους προβλεπόμενους ελέγχους συντάσσει πρωτόκολλα (μακροσκοπικό – οριστικό- παραλαβής του υλικού με παρατηρήσεις –απόρριψης των υλικών) σύμφωνα με την παρ.3 του άρθρου 208 του ν. 4412/16.

Τα πρωτόκολλα που συντάσσονται από την επιτροπή κοινοποιούνται υποχρεωτικά και στον ανάδοχο.

Υλικά που απορρίφθηκαν ή κρίθηκαν παραληπτά με έκπτωση επί της συμβατικής τιμής, με βάση τους ελέγχους που πραγματοποίησε η επιτροπή παραλαβής, μπορούν να παραπέμπονται για επανεξέταση σε δευτεροβάθμια επιτροπή παραλαβής ύστερα από αίτημα του αναδόχου ή αυτεπάγγελτα σύμφωνα με την παρ. 5 του άρθρου 208 του ν.4412/16. Τα έξοδα βαρύνουν σε κάθε περίπτωση τον ανάδοχο.

Επίσης, εάν ο τελευταίος διαφωνεί με τα αποτελέσματα των εργαστηριακών εξετάσεων που διενεργήθηκαν από την επιτροπή παραλαβής μπορεί να ζητήσει εγγράφως εξέταση κατ' έφεση των οικείων αντιδειγμάτων, μέσα σε ανατρεπτική προθεσμία είκοσι (20) ημερών από την γνωστοποίηση σε αυτόν των αποτελεσμάτων της αρχικής εξέτασης, με τον τρόπο που περιγράφεται στην παρ. 8 του άρθρου 208 του Ν.4412/16.

Το αποτέλεσμα της κατ' έφεση εξέτασης είναι υποχρεωτικό και τελεσίδικο και για τα δύο μέρη.

-Η παραλαβή των υλικών και η έκδοση των σχετικών πρωτοκόλλων παραλαβής πραγματοποιείται μέσα στους κατωτέρω καθοριζόμενους χρόνους:

Η παραλαβή των εγκατεστημένων φωτιστικών σωμάτων μπορεί να γίνεται τμηματικά, από την αρμόδια Επιτροπή Παραλαβής & Παρακολούθησης. Πιο συγκεκριμένα, η παραλαβή δύναται να πραγματοποιηθεί σε πέντε (5) στάδια, κάθε ένα με την ολοκλήρωση εκάστου 20% του φυσικού αντικειμένου της σύμβασης.

Το ακριβές χρονοδιάγραμμα θα συμφωνηθεί μεταξύ της Υπηρεσίας και του Αναδόχου, πριν την υπογραφή της σύμβασης.

Ο προμηθευτής υποχρεούται να ειδοποιεί την Υπηρεσία που εκτελεί την προμήθεια και την επιτροπή παραλαβής τουλάχιστον δυο (2) εργάσιμες ημέρες νωρίτερα από την προγραμματισμένη μέρα κάθε παράδοσης για την παραλαβή της. Η παραλαβή των υλικών θα γίνεται υποχρεωτικά με πρωτόκολλο που θα συντάσσεται εντός τριάντα (30) ημερών.

Στο πρωτόκολλο θα αναγράφονται τα εξής:

- Το είδος και η ποσότητα.
- Ο χαρακτηρισμός της ποιότητας, κατηγορία (Watt), καθώς και ο κωδικός αριθμός ως διακριτικό γνώρισμα του προμηθευόμενου προϊόντος.

Αν η παραλαβή των υλικών και η σύνταξη του σχετικού πρωτοκόλλου δεν πραγματοποιηθεί από την επιτροπή παραλαβής μέσα στον οριζόμενο από τη σύμβαση χρόνο, θεωρείται ότι η παραλαβή συντελέστηκε αυτοδίκαια, με κάθε επιφύλαξη των δικαιωμάτων του Δημοσίου και εκδίδεται προς τούτο σχετική απόφαση του αρμοδίου αποφαινομένου οργάνου, με βάση μόνο το θεωρημένο από την υπηρεσία που παραλαμβάνει τα υλικά αποδεικτικό προσκόμισης τούτων, σύμφωνα δε με την απόφαση αυτή η αποθήκη του φορέα εκδίδει δελτίο εισαγωγής του υλικού και εγγραφής του στα βιβλία της, προκειμένου να πραγματοποιηθεί η πληρωμή του αναδόχου.

Ανεξάρτητα από την, κατά τα ανωτέρω, αυτοδίκαιη παραλαβή και την πληρωμή του αναδόχου, πραγματοποιούνται οι προβλεπόμενοι από την σύμβαση έλεγχοι από επιτροπή που συγκροτείται με απόφαση του αρμοδίου αποφαινομένου οργάνου, στην οποία δεν μπορεί να συμμετέχουν ο πρόεδρος και τα μέλη της επιτροπής που δεν πραγματοποιήσει την παραλαβή στον προβλεπόμενο από την σύμβαση χρόνο. Η παραπάνω επιτροπή παραλαβής προβαίνει σε όλες τις διαδικασίες παραλαβής που προβλέπονται από την ως άνω παράγραφο 1 και το άρθρο 208 του ν. 4412/2016 και συντάσσει τα σχετικά πρωτόκολλα.

Οι εγγυητικές επιστολές προκαταβολής και καλής εκτέλεσης δεν επιστρέφονται πριν από την ολοκλήρωση όλων των προβλεπόμενων από τη σύμβαση ελέγχων και τη σύνταξη των σχετικών πρωτοκόλλων.

Άρθρο 11

Πλημμελής κατασκευή

-Σε περίπτωση οριστικής απόρριψης ολόκληρης ή μέρους της συμβατικής ποσότητας των υλικών, με απόφαση του αποφαινομένου οργάνου ύστερα από γνωμοδότηση του αρμόδιου οργάνου, μπορεί να εγκρίνεται αντικατάστασή της με άλλη, που να είναι σύμφωνη με τους όρους της σύμβασης, μέσα σε τακτή προθεσμία που ορίζεται από την απόφαση αυτή.

-Αν η αντικατάσταση γίνεται μετά τη λήξη του συμβατικού χρόνου, η προθεσμία που ορίζεται για την αντικατάσταση δεν μπορεί να είναι μεγαλύτερη του 1/2 του συνολικού συμβατικού χρόνου, ο δε ανάδοχος θεωρείται ως εκπρόθεσμος και υπόκειται σε κυρώσεις λόγω εκπρόθεσμης παράδοσης. Αν ο ανάδοχος δεν αντικαταστήσει τα υλικά που απορρίφθηκαν μέσα στην προθεσμία που του τάχθηκε και εφόσον έχει λήξει ο συμβατικός χρόνος, κηρύσσεται έκπτωτος και υπόκειται στις προβλεπόμενες κυρώσεις.

-Η επιστροφή των υλικών που απορρίφθηκαν γίνεται σύμφωνα με τα προβλεπόμενα στις παρ. 2 και 3 του άρθρου 213 του ν. 4412/2016.

Άρθρο 12

Φόροι, Τέλη, Κρατήσεις

Ο ανάδοχος υπόκειται σε όλους τους, βάσει των κείμενων διατάξεων, φόρους, τέλη, κρατήσεις που θα ισχύουν κατά την ημέρα της διενέργειας της προμήθειας. Ο Φ.Π.Α. βαρύνει τον Δήμο.

Άρθρο 13

Πληρωμή

Φορέας χρηματοδότησης της παρούσας σύμβασης είναι ο Δήμος Ξάνθης με χρήση 10ετους διάρκειας εγκεκριμένου Δάνειου από το Ταμείο Παρακαταθηκών & Δανείων.

Η δαπάνη για την εν λόγω σύμβαση βαρύνει την με Κ.Α. : 02.70.7135.01 σχετική πίστωση του προϋπολογισμού του οικονομικού έτους 2019 του Δήμου.

Το ποσό του δανείου προέρχεται κατά 75% από την Ευρωπαϊκή Τράπεζα Επενδύσεων (ΕτΕΠ) μέσω του Ταμείου Παρακαταθηκών και Δανείων και το υπόλοιπο 25% ευθέως από το Ταμείο Παρακαταθηκών & Δανείων.

Η πληρωμή του αναδόχου θα πραγματοποιηθεί ως εξής:

Το **70%** της συνολικής συμβατικής αξίας μετά την ποσοτική παραλαβή των υλικών από την Αναθέτουσα.

Το υπόλοιπο **30%** του συνολικού συμβατικού τιμήματος (άνευ ΦΠΑ) σύμφωνα με τα οριζόμενα του Οδηγού Μελετών του προγράμματος, λόγο της υποχρεωτικής εκπλήρωσης του ειδικού όρου από τον Ανάδοχο, παροχής της 10ετους εγγύησης καλής λειτουργίας των προσφερόμενων φωτιστικών και λαμπτήρων LED παραμένει δεσμευμένο στον ειδικό λογαριασμό του Αναδόχου (Escrow Account) και αποδίδεται τμηματικά σε ετήσια βάση στον Ανάδοχο σε ποσοστό 3% επί του συνολικού συμβατικού τιμήματος.

Η ετήσια απόδοση – πληρωμή του ποσοστού 3% επί του συνολικού συμβατικού τιμήματος (άνευ ΦΠΑ) για τα 10 επόμενα έτη στον ανάδοχο θα γίνεται μετά από:

- Εξακρίβωση της ετήσιας εξοικονόμησης ηλεκτρικής ενέργειας από το Κ.Α.Π.Ε. και
- Βεβαίωση της αρμόδιας υπηρεσίας του ΟΤΑ για την τήρηση των όρων της εγγύησης από τον Ανάδοχο.

Ή

Καταβάλλεται στον Ανάδοχο με την οριστική παραλαβή των υλικών και κατάθεσή από αυτόν ισόποσης εγγυητικής επιστολής καλής λειτουργίας η οποία θα απομειώνεται κατά 3% επί του συνολικού συμβατικού τιμήματος (άνευ ΦΠΑ) ανά έτος για τα επόμενα 10 έτη.

5.1.2. Τον Ανάδοχο βαρύνουν οι υπέρ τρίτων κρατήσεις, ως και κάθε άλλη επιβάρυνση, σύμφωνα με την κείμενη νομοθεσία, μη συμπεριλαμβανομένου Φ.Π.Α., για την παράδοση του υλικού στον τόπο και με τον τρόπο που προβλέπεται στα έγγραφα της σύμβασης. Ιδίως βαρύνεται με τις ακόλουθες κρατήσεις:

Κράτηση 0,06% η οποία υπολογίζεται επί της αξίας κάθε πληρωμής προ φόρων και κρατήσεων της αρχικής, καθώς και κάθε συμπληρωματικής σύμβασης Υπέρ της Ενιαίας Ανεξάρτητης Αρχής Δημοσίων Συμβάσεων επιβάλλεται (άρθρο 4 Ν.4013/2011 όπως ισχύει).

Οι υπέρ τρίτων κρατήσεις υπόκεινται στο εκάστοτε ισχύον αναλογικό τέλος χαρτοσήμου 3% και στην επ' αυτού εισφορά υπέρ ΟΓΑ 20%.

Με την πληρωμή του συνολικού συμβατικού τιμήματος γίνεται η προβλεπόμενη από την κείμενη νομοθεσία παρακράτηση φόρου εισοδήματος αξίας 4% επί του καθαρού ποσού άνευ Φ.Π.Α..

Η πληρωμή του συμβατικού τιμήματος συμπεριλαμβανομένου και του αναλογούντος Φ.Π.Α. θα γίνεται με την προσκόμιση όλων των νομίμων παραστατικών και δικαιολογητικών που προβλέπονται από τις διατάξεις του άρθρου 200 παρ. 4 του ν. 4412/2016, καθώς και κάθε άλλου δικαιολογητικού που τυχόν ήθελε ζητηθεί από τις αρμόδιες υπηρεσίες που διενεργούν τον έλεγχο και την πληρωμή.

Άρθρο 14

Υποχρεώσεις Αναδόχου

Υποχρεώσεις του αναδόχου είναι:

- για τα φωτιστικά και προβολείς LED η προμήθεια, μεταφορά, τοποθέτηση και παράδοση σε πλήρη λειτουργία των υλικών έτοιμων για χρήση, στις θέσεις τοποθέτησης τις οποίες θα υποδείξει ο Δήμος,
- για τους λαμπτήρες LED, η προμήθεια, μεταφορά και παράδοση σε χώρο που θα υποδείξει ο Δήμος
- η 10ετη εγγύηση - συντήρηση σε κατάσταση ορθής λειτουργίας των προσφερόμενων ειδών. Κάθε προσφερόμενο φωτιστικό σώμα και λαμπτήρας LED θα συνοδεύεται από γραπτή εγγύηση καλής λειτουργίας, τουλάχιστον πέντε (5) ετών η οποία θα έχει εκδοθεί από τον κατασκευαστή του τελικού προσφερόμενου προϊόντος, η οποία θα αφορά στο σύνολο των μερών του φωτιστικού σώματος ως ενιαίο σύστημα (π.χ. φινίρισμα, κάλυμμα, οπτική μονάδα LED, τροφοδοτικό, βάση στήριξης και κάθε άλλο εξάρτημα ή μέρος που αποτελεί τμήμα του φωτιστικού). Σε περίπτωση οποιασδήποτε αστοχίας εντός του παραπάνω χρόνου ολικής εγγύησης (5ετίας), τα φωτιστικά και οι λαμπτήρες δεν επισκευάζονται αλλά αντικαθίστανται από νέα από τον ανάδοχο.
- Ο ανάδοχος (οικονομικός φορέας) εγγυάται, αφού λάβει υπ' όψιν την παραπάνω παράγραφο, την συντήρηση των φωτιστικών σωμάτων και λαμπτήρων LED έτσι ώστε αυτά να βρίσκονται σε κατάσταση καλής λειτουργίας για το χρονικό διάστημα 10 ετών από την ημερομηνία υπογραφής της σύμβασης.
- ο ανάδοχος υποχρεούται να παραδώσει πλήρες ηλεκτρονικό αρχείο στο οποίο θα απεικονίζονται ψηφιακά οι θέσεις εγκατάστασης των νέων φωτιστικών σωμάτων LED καθώς και των pillars, σύμφωνα με την παρ. 6.1.2 & 6.2 του Οδηγού Μελετών του ΤΠ&Δ και του ΚΑΠΕ.

- Ο ανάδοχος υποχρεούται εφ' όσον αυτό κριθεί απαραίτητο από την Αναθέτουσα να προσκομίσει φωτοτεχνικές μελέτες τυπικών οδών (ύστερα από υπόδειξη των οδών από την Αναθέτουσα) κατά το πρότυπο EN 13201, έτσι ώστε να προσδιορίζεται η φωτεινή απόδοση των νέων φωτιστικών LED, σύμφωνα με τα όσα προβλέπονται στο άρθρο 11 παρ. 11.2 του Οδηγού Μελετών του Προγράμματος.

Άρθρο 15

Συμβατικό Πλαίσιο - Εφαρμοστέα Νομοθεσία

Κατά την εκτέλεση της σύμβασης εφαρμόζονται οι διατάξεις του ν. 4412/2016, οι όροι της παρούσας διακήρυξης και συμπληρωματικά ο Αστικός Κώδικας.

Ο Συντάξας

Θεωρήθηκε

Παυλίδης Σάββας

Αθανάσιος Μπαμπάτσος

ΠΑΡΑΡΤΗΜΑ ΣΤ – ΕΓΓΥΗΤΙΚΕΣ ΕΠΙΣΤΟΛΕΣ

Εγγυητική Επιστολή Συμμετοχής

ΕΚΔΟΤΗΣ.....

Ημερομηνία έκδοσης.....

Προς:

Εγγυητική επιστολή μας υπ' αριθμ..... για ευρώ

Με την παρούσα εγγυόμαστε, ανέκκλητα και ανεπιφύλακτα παραιτούμενοι του δικαιώματος της διαιρέσεως και διζήσεως, υπέρ

i. {Σε περίπτωση φυσικού προσώπου: (ονοματεπώνυμο, πατρώνυμο), (ΑΦΜ), (δ/νση).....} ή

ii. {Σε περίπτωση νομικού προσώπου: (επωνυμία)....., (ΑΦΜ), (δ/νση),} ή

iii. {Σε περίπτωση Ένωσης ή Κοινοπραξίας: των φυσικών ή νομικών προσώπων

α) (πλήρη επωνυμία), (ΑΦΜ), (δ/νση)

β) (πλήρη επωνυμία), (ΑΦΜ), (δ/νση).....

γ) (πλήρη επωνυμία)....., (ΑΦΜ), (δ/νση)

ατομικά για κάθε μια από αυτές και ως αλληλέγγυα και εις ολόκληρο υπόχρεων μεταξύ τους εκ της ιδιότητάς τους ως μελών της Ένωσης ή Κοινοπραξίας,} και μέχρι του ποσού των ευρώ....., για τη συμμετοχή στο διενεργούμενο διαγωνισμό της (συμπληρώνετε την ημερομηνία διενέργειας του διαγωνισμού).....με αντικείμενο (συμπληρώνετε τον τίτλο του έργου)συνολικής αξίας (συμπληρώνετε τον προϋπολογισμό με διευκρίνιση εάν περιλαμβάνει ή όχι τον ΦΠΑ), σύμφωνα με την υπ' αριθμ..... Διακήρυξή σας.

Η παρούσα εγγύηση καλύπτει καθ' όλο το χρόνο ισχύος της μόνο τις από τη συμμετοχή στον ανωτέρω διαγωνισμό απορρέουσες υποχρεώσεις του/ της (υπέρ ου η εγγύηση).

Το ανωτέρω ποσό της εγγύησης τηρείται στη διάθεσή σας, το οποίο και υποχρεούμαστε να σας καταβάλουμε ολικά ή μερικά χωρίς καμία από μέρους μας αντίρρηση, αμφισβήτηση ή ένσταση και χωρίς να ερευνηθεί το βάσιμο ή μη της απαίτησής σας, μέσα σε τρεις (03) ημέρες από την έγγραφη ειδοποίησή σας.

Η παρούσα ισχύει μέχρι και την..... (Σημείωση προς την Τράπεζα: ο χρόνος ισχύος πρέπει να είναι μεγαλύτερος τουλάχιστον κατά τριάντα (30) ημέρες του χρόνου ισχύος της Προσφοράς).

Αποδεχόμαστε να παρατείνουμε την ισχύ της εγγύησης, ύστερα από έγγραφη δήλωσή σας, στο οποίο επισυνάπτεται η συναίνεση του υπέρ ου για την παράταση της προσφοράς, με την προϋπόθεση ότι το σχετικό αίτημα σας θα μας υποβληθεί πριν από την ημερομηνία λήξης της.

Σε περίπτωση κατάπτωσης της εγγύησης, το ποσό της κατάπτωσης υπόκειται στο εκάστοτε ισχύον πάγιο τέλος χαρτοσήμου.

Βεβαιούμε ότι όλες οι ισχύουσες Εγγυητικές Επιστολές της Τράπεζάς μας, οι οποίες έχουν χορηγηθεί στο Δημόσιο, στα Ν.Π.Δ.Δ. και στα Ν.Π.Ι.Δ., συμπεριλαμβανομένης και της παρούσης, δεν ξεπερνάνε το όριο το οποίο έχει καθοριστεί βάσει νόμου για την Τράπεζά μας.

Βεβαιώνουμε πευδύθυνα ότι το ποσό των εγγυητικών επιστολών που έχουν δοθεί, συνυπολογίζοντας και το ποσό της παρούσας, δεν υπερβαίνει το όριο των εγγυήσεων που έχουμε το δικαίωμα να εκδίδουμε³.

(Εξουσιοδοτημένη υπογραφή)

Εγγυητική Επιστολή Καλής Εκτέλεσης Σύμβασης

ΕΚΔΟΤΗΣ

Ημερομηνία έκδοσης

Προς:

Εγγυητική επιστολή μας υπ' αριθμ..... για ευρώ

Με την παρούσα εγγυόμαστε, ανέκκλητα και ανεπιφύλακτα παραιτούμενοι του δικαιώματος της διαιρέσεως και διζήσεως, υπέρ

i. {Σε περίπτωση φυσικού προσώπου: (ονοματεπώνυμο, πατρώνυμο), (ΑΦΜ), (δ/νση)} ή

ii. {Σε περίπτωση νομικού προσώπου: (επωνυμία), (ΑΦΜ), (δ/νση)} ή

iii. {Σε περίπτωση Ένωσης ή Κοινοπραξίας: των φυσικών ή νομικών προσώπων

α) (πλήρη επωνυμία), (ΑΦΜ), (δ/νση)

β) (πλήρη επωνυμία), (ΑΦΜ), (δ/νση)

γ) (πλήρη επωνυμία), (ΑΦΜ), (δ/νση)

ατομικά για κάθε μια από αυτές και ως αλληλέγγυα και εις ολόκληρο υπόχρεων μεταξύ τους εκ της ιδιότητάς τους ως μελών της Ένωσης ή Κοινοπραξίας,} και μέχρι του ποσού των ευρώ, για την καλή εκτέλεση της σύμβασης με αριθμό που αφορά στο διαγωνισμό της (συμπληρώνετε την ημερομηνία διενέργειας του διαγωνισμού).....με αντικείμενο (συμπληρώνετε τον τίτλο του έργου)..... συνολικής αξίας (συμπληρώνετε το συνολικό συμβατικό τίμημα με διευκρίνιση εάν περιλαμβάνει ή όχι τον ΦΠΑ), σύμφωνα με την υπ' αριθ. Διακήρυξή σας.

Το ανωτέρω ποσό της εγγύησης τηρείται στη διάθεσή σας, το οποίο και υποχρεούμαστε να σας καταβάλουμε ολικά ή μερικά χωρίς καμία από μέρους μας αντίρρηση, αμφισβήτηση ή ένσταση και χωρίς να ερευνηθεί το βάσιμο ή μη της απαίτησής σας, μέσα σε τρεις (03) ημέρες από την έγγραφη ειδοποίησή σας.

Η παρούσα είναι αορίστου διάρκειας και ισχύει μέχρις ότου αυτή μας επιστραφεί ή μέχρις ότου λάβουμε έγγραφη δήλωσή σας ότι μπορούμε να θεωρήσουμε την Τράπεζά μας απαλλαγμένη από κάθε σχετική υποχρέωση.

Σε περίπτωση κατάπτωσης της εγγύησης, το ποσό της κατάπτωσης υπόκειται στο εκάστοτε ισχύον πάγιο τέλος χαρτοσήμου.

Βεβαιούμε ότι όλες οι ισχύουσες Εγγυητικές Επιστολές της Τράπεζάς μας, οι οποίες έχουν χορηγηθεί στο Δημόσιο, στα Ν.Π.Δ.Δ. και στα Ν.Π.Ι.Δ., συμπεριλαμβανομένης και της παρούσης, δεν ξεπερνάνε το όριο το οποίο έχει καθοριστεί βάσει νόμου για την Τράπεζά μας.

(Εξουσιοδοτημένη υπογραφή)

Εγγυητική Επιστολή Προκαταβολής

ΕΚΔΟΤΗΣ

Ημερομηνία έκδοσης

Προς:

Εγγυητική επιστολή μας υπ' αριθμ..... για ευρώ

Με την παρούσα εγγυόμαστε ανέκκλητα και ανεπιφύλακτα παραιτούμενοι του δικαιώματος της διαιρέσεως και διζήσεως υπέρ

i. {Σε περίπτωση φυσικού προσώπου: (ονοματεπώνυμο, πατρώνυμο), (ΑΦΜ), (δ/νση)} ή

ii. {Σε περίπτωση νομικού προσώπου: (επωνυμία), (ΑΦΜ), (δ/νση)} ή

iii. {Σε περίπτωση Ένωσης ή Κοινοπραξίας: των φυσικών ή νομικών προσώπων

α) (πλήρη επωνυμία), (ΑΦΜ), (δ/νση)

β) (πλήρη επωνυμία), (ΑΦΜ), (δ/νση)

γ) (πλήρη επωνυμία), (ΑΦΜ), (δ/νση)

ατομικά για κάθε μια από αυτές και ως αλληλέγγυα και εις ολόκληρο υπόχρεων μεταξύ τους εκ της ιδιότητάς τους ως μελών της Ένωσης ή Κοινοπραξίας,} για την λήψη προκαταβολής για τη χορήγηση του% της συμβατικής αξίαςμη συμπεριλαμβανομένου του ΦΠΑ, ευρώ σύμφωνα με τη σύμβαση με αριθμό..... και τη Διακήρυξή σας με αριθμό....., στο πλαίσιο του διαγωνισμού της (συμπληρώνετε την ημερομηνία διενέργειας του διαγωνισμού).....για εκτέλεση του έργου (συμπληρώνετε τον τίτλο του έργου) συνολικής αξίας (συμπληρώνετε το συνολικό συμβατικό τίμημα με διευκρίνιση εάν περιλαμβάνει ή όχι τον ΦΠΑ), και μέχρι του ποσού των ευρώ (συμπληρώνετε το ποσό το οποίο καλύπτει η συγκεκριμένη εγγυητική επιστολή)..... πλέον τόκων επί της προκαταβολής αυτής που θα καταλογισθούν σε βάρος της Εταιρίαςή, σε περίπτωση Ένωσης ή Κοινοπραξίας, υπέρ των Εταιριών της Ένωσης.....ή Κοινοπραξίας....., υπέρ της οποίας εγγυόμαστε σε εφαρμογή των σχετικών άρθρων του Κανονισμού Προμηθειών της Αναθέτουσας Αρχής, στο οποίο και μόνο περιορίζεται η εγγύησή μας.

Το ανωτέρω ποσό της εγγύησης τηρείται στη διάθεσή σας, το οποίο και υποχρεούμαστε να σας καταβάλουμε ολικά ή μερικά χωρίς καμία από μέρους μας αντίρρηση, αμφισβήτηση ή ένσταση και χωρίς να ερευνηθεί το βάσιμο ή μη της απαίτησής σας, μέσα σε τρεις (03) ημέρες από την έγγραφη ειδοποίησή σας.

Η παρούσα ισχύει για τουλάχιστον (2) δύο μήνες μετά την προθεσμία οριστικής παραλαβής του έργου και μέχρις ότου αυτή μας επιστραφεί ή μέχρις ότου λάβουμε έγγραφη δήλωσή σας ότι μπορούμε να θεωρήσουμε την Τράπεζά μας απαλλαγμένη από κάθε σχετική υποχρέωση.

Σε περίπτωση κατάρπτωσης της εγγύησης, το ποσό της κατάρπτωσης υπόκειται στο εκάστοτε ισχύον πάγιο τέλος χαρτοσήμου.

(Εξουσιοδοτημένη υπογραφή)

Ο καθορισμός ανωτάτου ορίου έκδοσης των εγγυητικών επιστολών από τις τράπεζες που λειτουργούν στην Ελλάδα θεσμοθετήθηκε με την υπ'αριθ. 2028691/4534/03.08.1995 (ΦΕΚ Β' 740/28.08.1995) απόφαση του Υπουργού Οικονομικών, με την οποία και κατέστη υποχρεωτική και η αναγραφή της σχετικής υπεύθυνης δήλωσης στην εγγυητική επιστολή.

ΠΑΡΑΡΤΗΜΑ Ζ - ΣΧΕΔΙΟ ΣΥΜΒΑΣΗΣ



ΔΗΜΟΣ ΞΑΝΘΗΣ

Σύμβαση υπ' αριθμ.....

Μεταξύ του Δήμου Ξάνθης και της εταιρίας ή κοινοπραξίας

Για την προμήθεια με εγκατάσταση σε πλήρη λειτουργία:

Αναλυτικότερα με την παρούσα προβλέπεται η προμήθεια με εγκατάσταση σε πλήρη λειτουργία:

1. Τετρακοσίων σαράντα έξι (446) φωτιστικών σωμάτων τύπου LED, επί ιστού έως 125,45W σε αντικατάσταση των παλαιών συμβατικών φωτιστικών σωμάτων επί ιστού με λαμπτήρα 400W που υπάρχουν σήμερα.
2. Ογδόντα πέντε (85) φωτιστικών σωμάτων τύπου LED, επί ιστού έως 95,45W σε αντικατάσταση των παλαιών συμβατικών φωτιστικών σωμάτων επί ιστού με λαμπτήρα 400W που υπάρχουν σήμερα.
3. Εβδομήντα εννέα (79) φωτιστικών σωμάτων τύπου LED, επί ιστού έως 95,45W σε αντικατάσταση των παλαιών συμβατικών φωτιστικών σωμάτων επί ιστού με λαμπτήρα 250W που υπάρχουν σήμερα.
4. Επτακοσίων τριάντα (730) φωτιστικών σωμάτων τύπου LED, επί ιστού έως 76,19W σε αντικατάσταση των παλαιών συμβατικών φωτιστικών σωμάτων επί ιστού με λαμπτήρα 250W που υπάρχουν σήμερα.
5. Έντεκα (11) φωτιστικών σωμάτων τύπου LED, επί ιστού έως 76,19W σε αντικατάσταση των παλαιών συμβατικών φωτιστικών σωμάτων επί ιστού με λαμπτήρα 150W που υπάρχουν σήμερα.
6. Τριακοσίων τριών (303) φωτιστικών σωμάτων τύπου LED, επί ιστού έως 55,24W σε αντικατάσταση των παλαιών συμβατικών φωτιστικών σωμάτων επί ιστού με λαμπτήρα 150W που υπάρχουν σήμερα.
7. Χιλίων πεντακοσίων είκοσι τεσσάρων (1.524) φωτιστικών σωμάτων τύπου LED, επί ιστού έως 55,24W σε αντικατάσταση των παλαιών συμβατικών φωτιστικών σωμάτων επί ιστού με λαμπτήρα 125W που υπάρχουν σήμερα.
8. Είκοσι εννέα (29) φωτιστικών σωμάτων τύπου LED, επί ιστού έως 37,14W σε αντικατάσταση των παλαιών συμβατικών φωτιστικών σωμάτων επί ιστού με λαμπτήρα 125W που υπάρχουν σήμερα.
9. Εξήντα οκτώ (68) φωτιστικών σωμάτων τύπου LED, καλλωπιστικού τύπου, κορυφής επί ιστού έως 45W με κατάλληλο αντάπτορα προσαρμογής στους υφιστάμενους ιστούς σε αντικατάσταση των παλαιών συμβατικών φωτιστικών με λαμπτήρες των 250W που υπάρχουν σήμερα.

10. Τριακοσίων τριών (303) φωτιστικών σωμάτων τύπου LED, καλλωπιστικού τύπου, κορυφής επί ιστού έως 45W με κατάλληλο αντάπτορα προσαρμογής στους υφιστάμενους ιστούς σε αντικατάσταση των παλαιών συμβατικών φωτιστικών με λαμπτήρες των 150W που υπάρχουν σήμερα.

11. Διακοσίων (200) φωτιστικών σωμάτων τύπου LED, καλλωπιστικού τύπου, κορυφής επί ιστού έως 45W με κατάλληλο αντάπτορα προσαρμογής στους υφιστάμενους ιστούς σε αντικατάσταση των παλαιών συμβατικών φωτιστικών με λαμπτήρες των 125W που υπάρχουν σήμερα.

12. Δέκα (10) φωτιστικών σωμάτων (προβολέων) τύπου LED, έως 188,24W με ειδική βάση στήριξης, σε αντικατάσταση των παλαιών συμβατικών προβολέων με λαμπτήρα 1.000W που υπάρχουν σήμερα.

13. Τριάντα ενός (31) φωτιστικών σωμάτων (προβολέων) τύπου LED, έως 76,47W με ειδική βάση στήριξης, σε αντικατάσταση των παλαιών συμβατικών προβολέων με λαμπτήρα 400W που υπάρχουν σήμερα.

Την προμήθεια μεταφορά και παράδοση σε χώρο τον οποίο θα υποδείξει ο Δήμος:

14. Χιλίων εξακοσίων δώδεκα (1.612) λαμπτήρων LED τύπου E27 εξωτερικών χώρων (IP65) έως 11W, σε αντικατάσταση των παλαιών λαμπτήρων οικονομίας των 33W που υπάρχουν σήμερα.

15. Χιλίων εννιακοσίων πενήντα δυο (1.952) λαμπτήρων LED τύπου E27 εξωτερικών χώρων (IP65) έως 11W, σε αντικατάσταση των παλαιών λαμπτήρων οικονομίας των 23W που υπάρχουν σήμερα.

Την προμήθεια μεταφορά και εγκατάσταση σε σημεία που θα υποδείξει ο Δήμος:

16. Δυο χιλιάδων εκατό σαράντα (2.140) βραχιόνων στήριξης φωτιστικών σωμάτων τύπου LED κυκλικής διατομής Φ60mm κατάλληλος για ξύλινους και τσιμεντένιους ιστούς.

Η παρούσα σύμβαση δεν υποδιαιρείται σε τμήματα. Προσφορές υποβάλλονται για το σύνολο της προμήθειας διότι αφορά μια ενιαία επένδυση αντικατάστασης φωτισμού, με αντικείμενο την συνολική εξοικονόμηση ενέργειας και την βελτίωση του περιβάλλοντος, μέσω της συνολικής μείωσης των εκπομπών ρύπων και αφορά σε ένα ενιαίο δίκτυο φωτισμού εντός της γεωγραφικής περιφέρειας του Δήμου και χρηματοδοτείται ενιαίως με εγκεκριμένο δάνειο στο Δήμο.

Συνολικό συμβατικό τίμημα : ευρώ συμπεριλαμβανομένου του Φ.Π.Α.

Στην Ξάνθη σήμερα την..... του έτους..... οι πιο κάτω συμβαλλόμενοι :

Αφενός

Ο Δήμος Ξάνθης Ν.Π.Δ.Δ., αποτελεί Οργανισμό Τοπικής Αυτοδιοίκησης, που εδρεύει στην Ξάνθη, επί της οδού, με ΑΦΜ..... Και νόμιμα εκπροσωπείται για την υπογραφή της παρούσας από το Δήμαρχοσύμφωνα με την απόφασηκαι η οποία στο εξής θα αναφέρεται στην παρούσα σύμβαση ως “η Αναθέτουσα Αρχή”

Και αφετέρου

Η εταιρία ή Κοινοπραξία..... με έδρα.....και Α.Φ.Μ.Δ.Ο.Υ.....που εκπροσωπείται νόμιμα από τονκάτοικο.....κάτοχο του ΑΔΤ....., και η οποία στο εξής θα αναφέρεται στην παρούσα σύμβαση ως “ο Ανάδοχος”

Λαμβάνοντας υπόψιν

1. την υπ’αριθμ.....διακήρυξη της αναθέτουσας αρχής για την ανωτέρω περιγραφόμενη προμήθεια για χρονικό διάστημα διάρκειας της σύμβασης οκτώ (8) μήνες ή 240 ημερολογιακές ημέρες από την επομένη της υπογραφής της σύμβασης.

2. Την υπ' αριθμ...απόφαση της αναθέτουσας αρχής με την οποία κατακυρώθηκε ο διαγωνισμός της ανωτέρω διακήρυξης στον Ανάδοχο

Συμφώνησαν και έκαναν αμοιβαία αποδεκτά τα ακόλουθα :

Άρθρο 1

Ορισμοί

Διοικητική εντολή: Οιαδήποτε οδηγία ή εντολή δίδεται γραπτώς από την Αναθέτουσα Αρχή ή την Επιτροπή Παρακολούθησης και Παραλαβής του Έργου στον Ανάδοχο σχετικά με την υλοποίηση του Έργου.

Έγγραφο: Κάθε χειρόγραφο, δακτυλογραφημένη ή έντυπη ειδοποίηση, εντολή ή οδηγία ή πιστοποιητικό που εκδίδεται βάσει της Σύμβασης, συμπεριλαμβανομένων των τηλετυπιών, των τηλεγραφημάτων, των τηλεομοιοτυπιών και των Τεχνολογιών Πληροφορικής και Επικοινωνιών.

Προμήθεια: όπως εξειδικεύεται στη Σύμβαση.

Ημερομηνία έναρξης ισχύος της σύμβασης: Η ημερομηνία υπογραφής της Σύμβασης.

Ημέρα: η ημερολογιακή ημέρα.

Επιτροπή Παρακολούθησης και Παραλαβής: Το αρμόδιο συλλογικό όργανο που ορίζεται από την Αναθέτουσα Αρχή, με βασικές αρμοδιότητες την επίβλεψη για την καλή εκτέλεση των όρων της σύμβασης και την παραλαβή των ειδών (τμηματική - οριστική).

Παραδοτέα: Όλα τα προϊόντα που ο Ανάδοχος θα παραδώσει ή οφείλει να παραδώσει στην Αναθέτουσα Αρχή σύμφωνα με τη Σύμβαση και κάθε σχετική υπηρεσία που προβλέπεται στη διακήρυξη και την προσφορά.

Προθεσμίες: Τα αναφερόμενα στη Σύμβαση χρονικά διαστήματα σε ημέρες, που αρχίζουν να υπολογίζονται από την επομένη της πράξης, ενέργειας ή γεγονότος που ορίζεται στη Σύμβαση ως αφετηρία. Όταν η τελευταία ημέρα του χρονικού διαστήματος συμπίπτει με μη εργάσιμη ημέρα, η προθεσμία λήγει στο τέλος της πρώτης εργάσιμης ημέρας μετά την τελευταία ημέρα του χρονικού διαστήματος.

Σύμβαση: Η παρούσα συμφωνία που συνάπτουν και υπογράφουν τα συμβαλλόμενα μέρη για την εκτέλεση της προμήθειας.

Συμβατικά τεύχη : Τα τεύχη της Σύμβασης μεταξύ της Αναθέτουσας Αρχής και του Αναδόχου, καθώς και όλα τα τεύχη που τη συνοδεύουν και τη συμπληρώνουν και περιλαμβάνουν κατά σειρά ισχύος: α) τη Σύμβαση, β) τη Διακήρυξη, γ) την Προσφορά του Αναδόχου.

Συμβατικό τίμημα: Το συνολικό συμβατικό αντάλλαγμα για την υλοποίηση της προμήθειας.

Άρθρο 2

Αντικείμενο παρούσας σύμβασης

Με την παρούσα η Αναθέτουσα Αρχή αναθέτει και ο Ανάδοχος αναλαμβάνει έναντι αμοιβής που αναφέρεται πιο κάτω στην παρούσα, την υλοποίηση της προμήθειας με εγκατάσταση και πλήρη λειτουργία :

1. Τετρακοσίων σαράντα έξι (446) φωτιστικών σωμάτων τύπου LED, επί ιστού έως 125,45W σε αντικατάσταση των παλαιών συμβατικών φωτιστικών σωμάτων επί ιστού με λαμπτήρα 400W που υπάρχουν σήμερα.
2. Ογδόντα πέντε (85) φωτιστικών σωμάτων τύπου LED, επί ιστού έως 95,45W σε αντικατάσταση των παλαιών συμβατικών φωτιστικών σωμάτων επί ιστού με λαμπτήρα 400W που υπάρχουν σήμερα.
3. Εβδομήντα εννέα (79) φωτιστικών σωμάτων τύπου LED, επί ιστού έως 95,45W σε αντικατάσταση των παλαιών συμβατικών φωτιστικών σωμάτων επί ιστού με λαμπτήρα 250W που υπάρχουν σήμερα.
4. Επτακοσίων τριάντα (730) φωτιστικών σωμάτων τύπου LED, επί ιστού έως 76,19W σε

αντικατάσταση των παλαιών συμβατικών φωτιστικών σωμάτων επί ιστού με λαμπτήρα 250W που υπάρχουν σήμερα.

5. Έντεκα (11) φωτιστικών σωμάτων τύπου LED, επί ιστού έως 76,19W σε αντικατάσταση των παλαιών συμβατικών φωτιστικών σωμάτων επί ιστού με λαμπτήρα 150W που υπάρχουν σήμερα.
6. Τριακοσίων τριών (303) φωτιστικών σωμάτων τύπου LED, επί ιστού έως 55,24W σε αντικατάσταση των παλαιών συμβατικών φωτιστικών σωμάτων επί ιστού με λαμπτήρα 150W που υπάρχουν σήμερα.
7. Χιλίων πεντακοσίων είκοσι τεσσάρων (1.524) φωτιστικών σωμάτων τύπου LED, επί ιστού έως 55,24W σε αντικατάσταση των παλαιών συμβατικών φωτιστικών σωμάτων επί ιστού με λαμπτήρα 125W που υπάρχουν σήμερα.
8. Είκοσι εννέα (29) φωτιστικών σωμάτων τύπου LED, επί ιστού έως 37,14W σε αντικατάσταση των παλαιών συμβατικών φωτιστικών σωμάτων επί ιστού με λαμπτήρα 125W που υπάρχουν σήμερα.
9. Εξήντα οκτώ (68) φωτιστικών σωμάτων τύπου LED, καλλωπιστικού τύπου, κορυφής επί ιστού έως 45W με κατάλληλο αντάπτορα προσαρμογής στους υφιστάμενους ιστούς σε αντικατάσταση των παλαιών συμβατικών φωτιστικών με λαμπτήρες των 250W που υπάρχουν σήμερα.
10. Τριακοσίων τριών (303) φωτιστικών σωμάτων τύπου LED, καλλωπιστικού τύπου, κορυφής επί ιστού έως 45W με κατάλληλο αντάπτορα προσαρμογής στους υφιστάμενους ιστούς σε αντικατάσταση των παλαιών συμβατικών φωτιστικών με λαμπτήρες των 150W που υπάρχουν σήμερα.
11. Διακοσίων (200) φωτιστικών σωμάτων τύπου LED, καλλωπιστικού τύπου, κορυφής επί ιστού έως 45W με κατάλληλο αντάπτορα προσαρμογής στους υφιστάμενους ιστούς σε αντικατάσταση των παλαιών συμβατικών φωτιστικών με λαμπτήρες των 125W που υπάρχουν σήμερα.
12. Δέκα (10) φωτιστικών σωμάτων (προβολέων) τύπου LED, έως 188,24W με ειδική βάση στήριξης, σε αντικατάσταση των παλαιών συμβατικών προβολέων με λαμπτήρα 1.000W που υπάρχουν σήμερα.
13. Τριάντα ενός (31) φωτιστικών σωμάτων (προβολέων) τύπου LED, έως 76,47W με ειδική βάση στήριξης, σε αντικατάσταση των παλαιών συμβατικών προβολέων με λαμπτήρα 400W που υπάρχουν σήμερα.

Την προμήθεια μεταφορά και παράδοση σε χώρο τον οποίο θα υποδείξει ο Δήμος:

14. Χιλίων εξακοσίων δώδεκα (1.612) λαμπτήρων LED τύπου E27 εξωτερικών χώρων (IP65) έως 11W, σε αντικατάσταση των παλαιών λαμπτήρων οικονομίας των 33W που υπάρχουν σήμερα.
15. Χιλίων εννιακοσίων πενήντα δυο (1.952) λαμπτήρων LED τύπου E27 εξωτερικών χώρων (IP65) έως 11W, σε αντικατάσταση των παλαιών λαμπτήρων οικονομίας των 23W που υπάρχουν σήμερα.

Την προμήθεια μεταφορά και εγκατάσταση σε σημεία που θα υποδείξει ο Δήμος:

16. Δυο χιλιάδων εκατό σαράντα (2.140) βραχιόνων στήριξης φωτιστικών σωμάτων τύπου LED κυκλικής διατομής Φ60mm κατάλληλος για ξύλινους και τσιμεντένιους ιστούς.

Η οποία πρέπει να ολοκληρωθεί σε διάστημα δέκα (10) μηνών (300 ημερολογιακές ημέρες) από την επομένη της υπογραφής της σύμβασης. Η προμήθεια θα πραγματοποιηθεί σύμφωνα με τους όρους της με αριθμ.....διακήρυξης, της υπ. αριθμ.....απόφασης κατακύρωσης του αποτελέσματος του διαγωνισμού της αναθέτουσας αρχής, που αποτελούν αναπόσπαστο μέρος της παρούσας σύμβασης σε συνδυασμό με την πλήρη προσφορά του αναδόχου.

Άρθρο 3

Υπογραφή σύμβασης - Εγγυητική επιστολή καλής εκτέλεσης

Για την υπογραφή της σύμβασης κατατέθηκε με την υπογραφή της παρούσας η με αριθμό εγγυητική επιστολή καλής εκτέλεσης ποσού 5% επί της αξίας της σύμβασης, εκτός ΦΠΑ, σύμφωνα με το άρθρο 72 παρ. 1 β) του ν. 4412/2016.

Η εγγύηση καλής εκτέλεσης καταπίπτει σε περίπτωση παράβασης των όρων της σύμβασης, όπως αυτή ειδικότερα ορίζει και σύμφωνα με τη διακήρυξη.

Η εγγύηση καλής εκτέλεσης επιστρέφεται στο σύνολό της μετά την οριστική ποσοτική και ποιοτική παραλαβή του αντικειμένου της σύμβασης και κατόπιν προσκόμισης εγγυητικής καλής λειτουργίας από τον ανάδοχο σύμφωνα με τα οριζόμενα στο άρθρο 14 του παρόντος Παραρτήματος.

Εάν στο πρωτόκολλο οριστικής ποιοτικής και ποσοτικής παραλαβής αναφέρονται παρατηρήσεις ή υπάρχει εκπρόθεσμη παράδοση, η επιστροφή των ως άνω εγγυήσεων γίνεται μετά την αντιμετώπιση των παρατηρήσεων και του εκπροθέσμου σύμφωνα με το άρθρο 72 του ν. 4412/2016.

Άρθρο 4

Συμβατικό Πλαίσιο - Εφαρμοστέα Νομοθεσία

Κατά την εκτέλεση της σύμβασης εφαρμόζονται οι διατάξεις του ν. 4412/2016, οι όροι της διακήρυξης και συμπληρωματικά ο Αστικός Κώδικας.

Άρθρο 5

Όροι εκτέλεσης της σύμβασης

Κατά την εκτέλεση της σύμβασης ο ανάδοχος τηρεί τις υποχρεώσεις στους τομείς του περιβαλλοντικού, κοινωνικοασφαλιστικού και εργατικού δικαίου, που έχουν θεσπιστεί με το δίκαιο της Ένωσης, το εθνικό δίκαιο, συλλογικές συμβάσεις ή διεθνείς διατάξεις περιβαλλοντικού, κοινωνικοασφαλιστικού και εργατικού δικαίου, σύμφωνα με τον ν. 4412/2016.

Η τήρηση των εν λόγω υποχρεώσεων από τον ανάδοχο και τους υπεργολάβους του ελέγχεται και βεβαιώνεται από τα όργανα που επιβλέπουν την εκτέλεση της σύμβασης και τις αρμόδιες δημόσιες αρχές και υπηρεσίες που ενεργούν εντός των ορίων της ευθύνης και της αρμοδιότητάς τους.

Άρθρο 6

Υπεργολαβία

Ο Ανάδοχος δεν απαλλάσσεται από τις συμβατικές του υποχρεώσεις και ευθύνες λόγω ανάθεσης της εκτέλεσης τμήματος/τμημάτων της σύμβασης σε υπεργολάβους. Η τήρηση των υποχρεώσεων της παρ. 2 του άρθρου 18 του ν. 4412/2016 από υπεργολάβους δεν αίρει την ευθύνη του κυρίου αναδόχου.

Με την παρούσα ο κύριος ανάδοχος υποχρεούται δηλώνει ως υπεργολάβους τους κάτωθι:

(δηλώνονται από ανάδοχο : το όνομα, τα στοιχεία επικοινωνίας και τους νόμιμους εκπροσώπους των υπεργολάβων του, οι οποίοι συμμετέχουν στην εκτέλεση αυτής)

Σε περίπτωση διακοπής της συνεργασίας του Αναδόχου με υπεργολάβο/ υπεργολάβους της σύμβασης, αυτός υποχρεούται σε άμεση γνωστοποίηση της διακοπής αυτής στην Αναθέτουσα Αρχή, οφείλει δε να διασφαλίσει την ομαλή εκτέλεση του τμήματος/ των τμημάτων της σύμβασης είτε από τον ίδιο, είτε από νέο υπεργολάβο τον οποίο θα γνωστοποιήσει στην αναθέτουσα αρχή με τα πλήρη στοιχεία του.

Η αναθέτουσα αρχή επαληθεύει τη συνδρομή των λόγων αποκλεισμού για τους υπεργολάβους, όπως αυτοί περιγράφονται στην παράγραφο 2.2.3 της διακήρυξης και με τα αποδεικτικά μέσα της

παραγράφου 2.2.9.2 αυτής, εφόσον το(α) τμήμα(τα) της σύμβασης, το(α) οποίο(α) ο ανάδοχος προτίθεται να αναθέσει υπό μορφή υπεργολαβίας σε τρίτους, υπερβαίνουν σωρευτικά το ποσοστό του τριάντα τοις εκατό (30%) της συνολικής αξίας της σύμβασης.

Επιπλέον, προκειμένου να μην αθετούνται οι υποχρεώσεις της παρ. 2 του άρθρου 18 του ν. 4412/2016, η αναθέτουσα καθόλη τη διάρκεια της παρούσας θα επαληθεύει τους ως άνω λόγους και για τμήμα ή τμήματα της σύμβασης που υπολείπονται του ως άνω ποσοστού.

Όταν από την ως άνω επαλήθευση προκύπτει ότι συντρέχουν λόγοι αποκλεισμού απαιτεί ή δύναται να απαιτήσει την αντικατάστασή του, κατά τα ειδικότερα αναφερόμενα στις παρ. 5 και 6 του άρθρου 131 του ν. 4412/2016.

Άρθρο 7

Τροποποίηση σύμβασης κατά τη διάρκειά της

Η σύμβαση μπορεί να τροποποιείται κατά τη διάρκειά της, χωρίς να απαιτείται νέα διαδικασία σύναψης σύμβασης, μόνο σύμφωνα με τους όρους και τις προϋποθέσεις του άρθρου 132 του ν. 4412/2016 και κατόπιν γνωμοδότησης του αρμοδίου οργάνου.

Άρθρο 8

Δικαίωμα μονομερούς λύσης της σύμβασης¹

Η αναθέτουσα αρχή μπορεί, με τις προϋποθέσεις που ορίζουν οι κείμενες διατάξεις, να καταγγείλει τη σύμβαση κατά τη διάρκεια της εκτέλεσής της, εφόσον:

α) η σύμβαση έχει υποστεί ουσιώδη τροποποίηση, κατά την έννοια της παρ. 4 του άρθρου 132 του ν. 4412/2016, που θα απαιτούσε νέα διαδικασία σύναψης σύμβασης

β) ο ανάδοχος, κατά το χρόνο της ανάθεσης της σύμβασης, τελούσε σε μια από τις καταστάσεις που αναφέρονται στην παράγραφο 2.2.3.1 και, ως εκ τούτου, θα έπρεπε να έχει αποκλειστεί από τη διαδικασία σύναψης της σύμβασης,

γ) η σύμβαση δεν έπρεπε να ανατεθεί στον ανάδοχο λόγω σοβαρής παραβίασης των υποχρεώσεων που υπέχει από τις Συνθήκες και την Οδηγία 2014/24/ΕΕ, η οποία έχει αναγνωριστεί με απόφαση του Δικαστηρίου της Ένωσης στο πλαίσιο διαδικασίας δυνάμει του άρθρου 258 της ΣΛΕΕ.

Άρθρο 9

Τιμές Σύμβασης

Στην τιμή περιλαμβάνονται οι υπέρ τρίτων κρατήσεις, ως και κάθε άλλη επιβάρυνση, σύμφωνα με την κείμενη νομοθεσία, μη συμπεριλαμβανομένου Φ.Π.Α., για την παροχή των υπηρεσιών στον τόπο και με τον τρόπο που προβλέπεται στα έγγραφα της σύμβασης.

Οι υπέρ τρίτων κρατήσεις υπόκεινται στο εκάστοτε ισχύον αναλογικό τέλος χαρτοσήμου και στην επ' αυτού εισφορά υπέρ ΟΓΑ.

Οι τιμές είναι σταθερές καθ' όλη τη διάρκεια της σύμβασης και δεν αναπροσαρμόζονται.

Άρθρο 10

Τόπος & χρόνος παράδοσης εκτέλεσης της σύμβασης

Ο ανάδοχος υποχρεούται να παραδώσει το σύνολο των υλικών όπως αυτά αναγράφονται στο Παράρτημα Α της διακήρυξης και στην προσφορά του, σε σημείο που θα υποδείξει η Αναθέτουσα εντός του Καλλικρατικού Δήμου Ξάνθης, καθώς επίσης και να εγκαταστήσει τους βραχίονες και τα φωτιστικά σώματα LED σε πλήρη λειτουργία, σε δέκα (10) μήνες (300 ημερολογιακές ημέρες) από την επομένη της υπογραφής της σύμβασης.

¹ βλ. Άρθρο 133 του ν. 4412/2016 Δικαίωμα μονομερούς λύσης της σύμβασης

Ο συμβατικός χρόνος παράδοσης των υλικών μπορεί να παρατείνεται, πριν από τη λήξη του αρχικού συμβατικού χρόνου παράδοσης, υπό τις προϋποθέσεις του άρθρου 206 του ν. 4412/2016. Στην περίπτωση που το αίτημα υποβάλλεται από τον ανάδοχο και η παράταση χορηγείται χωρίς να συντρέχουν λόγοι ανωτέρας βίας ή άλλοι ιδιαιτέρως σοβαροί λόγοι που καθιστούν αντικειμενικώς αδύνατη την εμπρόθεσμη παράδοση των συμβατικών ειδών επιβάλλονται οι κυρώσεις του άρθρου 207 του ν. 4412/2016.

Εάν λήξει ο συμβατικός χρόνος παράδοσης, χωρίς να υποβληθεί εγκαίρως αίτημα παράτασης ή, εάν λήξει ο παραταθείς, κατά τα ανωτέρω, χρόνος, χωρίς να παραδοθεί το υλικό, ο ανάδοχος κηρύσσεται έκπτωτος.

Ο ανάδοχος υποχρεούται να ειδοποιεί την υπηρεσία που εκτελεί την προμήθεια, την αποθήκη υποδοχής των υλικών και την επιτροπή παραλαβής, για την ημερομηνία που προτίθεται να παραδώσει το υλικό, τουλάχιστον δυο (2) εργάσιμες ημέρες νωρίτερα.

Μετά από κάθε προσκόμιση υλικού στην αποθήκη υποδοχής αυτών, ο ανάδοχος υποχρεούται να υποβάλει στην υπηρεσία αποδεικτικό, θεωρημένο από τον υπεύθυνο της αποθήκης, στο οποίο αναφέρεται η ημερομηνία προσκόμισης, το υλικό, η ποσότητα και ο αριθμός της σύμβασης σε εκτέλεση της οποίας προσκομίστηκε.

Άρθρο 11 **Παραλαβή**

Η παραλαβή των υλικών γίνεται από την επιτροπή παραλαβής σύμφωνα με την παρ. 11 εδ. β του άρθρου 221 του Ν.4412/16 σύμφωνα με τα οριζόμενα στο άρθρο 208 του ως άνω νόμου. Κατά την διαδικασία παραλαβής των υλικών διενεργείται ποσοτικός και ποιοτικός έλεγχος και εφόσον το επιθυμεί μπορεί να παραστεί και ο ανάδοχος. Ο ποιοτικός έλεγχος των υλικών γίνεται με τους ακόλουθους τρόπους:

α) μακροσκοπικό έλεγχο, β) πρακτική δοκιμασία ορθής λειτουργίας αυτών, εγκατεστημένα στους αντίστοιχους ιστούς οδοφωτισμού ή θέσεις, σύμφωνα με τις Τεχνικές Προδιαγραφές του Παραρτήματος Α της διακήρυξης.

Η επιτροπή παραλαβής, μετά τους προβλεπόμενους ελέγχους συντάσσει πρωτόκολλα (μακροσκοπικό – οριστικό- παραλαβής του υλικού με παρατηρήσεις –απόρριψης των υλικών) σύμφωνα με την παρ.3 του άρθρου 208 του ν. 4412/16.

Τα πρωτόκολλα που συντάσσονται από την επιτροπή κοινοποιούνται υποχρεωτικά και στον ανάδοχο.

Υλικά που απορρίφθηκαν ή κρίθηκαν παραληπτέα με έκπτωση επί της συμβατικής τιμής, με βάση τους ελέγχους που πραγματοποίησε η επιτροπή παραλαβής, μπορούν να παραπέμπονται για επανεξέταση σε δευτεροβάθμια επιτροπή παραλαβής ύστερα από αίτημα του αναδόχου ή αυτεπάγγελτα σύμφωνα με την παρ. 5 του άρθρου 208 του ν.4412/16. Τα έξοδα βαρύνουν σε κάθε περίπτωση τον ανάδοχο.

Επίσης, εάν ο τελευταίος διαφωνεί με τα αποτελέσματα των εργαστηριακών εξετάσεων που διενεργήθηκαν από την επιτροπή παραλαβής μπορεί να ζητήσει εγγράφως εξέταση κατ' έφεση των οικείων αντιδειγμάτων, μέσα σε ανατρεπτική προθεσμία είκοσι (20) ημερών από την γνωστοποίηση σε αυτόν των αποτελεσμάτων της αρχικής εξέτασης, με τον τρόπο που περιγράφεται στην παρ. 8 του άρθρου 208 του Ν.4412/16.

Το αποτέλεσμα της κατ' έφεση εξέτασης είναι υποχρεωτικό και τελεσίδικο και για τα δύο μέρη.

Η παραλαβή των υλικών και η έκδοση των σχετικών πρωτοκόλλων παραλαβής πραγματοποιείται μέσα στους κατωτέρω καθοριζόμενους χρόνους:

Η παραλαβή των εγκατεστημένων φωτιστικών σωμάτων μπορεί να γίνεται τμηματικά, από την αρμόδια Επιτροπή Παραλαβής & Παρακολούθησης. Πιο συγκεκριμένα, η παραλαβή δύναται να πραγματοποιηθεί σε πέντε (5) στάδια, κάθε ένα με την ολοκλήρωση εκάστου 20% του φυσικού αντικειμένου της σύμβασης. Το ακριβές χρονοδιάγραμμα θα συμφωνηθεί μεταξύ της Υπηρεσίας και του Αναδόχου, πριν την υπογραφή της σύμβασης.

Ο προμηθευτής υποχρεούται να ειδοποιεί την Υπηρεσία που εκτελεί την προμήθεια και την επιτροπή παραλαβής τουλάχιστον πέντε (5) εργάσιμες ημέρες νωρίτερα από την προγραμματισμένη μέρα κάθε παράδοσης για την παραλαβή της. Η παραλαβή των υλικών θα γίνεται υποχρεωτικά με πρωτόκολλο που θα συντάσσεται εντός τριάντα (30) ημερών.

Στο πρωτόκολλο θα αναγράφονται τα εξής:

- Το είδος και η ποσότητα.
- Ο χαρακτηρισμός της ποιότητας, κατηγορία (Watt), καθώς και ο κωδικός αριθμός ως διακριτικό γνώρισμα του προμηθευμένου προϊόντος.

Αν η παραλαβή των υλικών και η σύνταξη του σχετικού πρωτοκόλλου δεν πραγματοποιηθεί από την επιτροπή παραλαβής μέσα στον οριζόμενο από τη σύμβαση χρόνο, θεωρείται ότι η παραλαβή συντελέσθηκε αυτοδίκαια, με κάθε επιφύλαξη των δικαιωμάτων του Δημοσίου και εκδίδεται προς τούτο σχετική απόφαση του αρμοδίου αποφαινομένου οργάνου, με βάση μόνο το θεωρημένο από την υπηρεσία που παραλαμβάνει τα υλικά αποδεικτικό προσκόμισης τούτων, σύμφωνα δε με την απόφαση αυτή η αποθήκη του φορέα εκδίδει δελτίο εισαγωγής του υλικού και εγγραφής του στα βιβλία της, προκειμένου να πραγματοποιηθεί η πληρωμή του αναδόχου.

Ανεξάρτητα από την, κατά τα ανωτέρω, αυτοδίκαιη παραλαβή και την πληρωμή του αναδόχου, πραγματοποιούνται οι προβλεπόμενοι από την σύμβαση έλεγχοι από επιτροπή που συγκροτείται με απόφαση του αρμοδίου αποφαινομένου οργάνου, στην οποία δεν μπορεί να συμμετέχουν ο πρόεδρος και τα μέλη της επιτροπής που δεν πραγματοποίησε την παραλαβή στον προβλεπόμενο από την σύμβαση χρόνο. Η παραπάνω επιτροπή παραλαβής προβαίνει σε όλες τις διαδικασίες παραλαβής που προβλέπονται από την ως άνω παράγραφο 1 και το άρθρο 208 του ν. 4412/2016 και συντάσσει τα σχετικά πρωτόκολλα.

Οι εγγυητικές επιστολές προκαταβολής και καλής εκτέλεσης δεν επιστρέφονται πριν από την ολοκλήρωση όλων των προβλεπομένων από τη σύμβαση ελέγχων και τη σύνταξη των σχετικών πρωτοκόλλων.

Άρθρο 12

Πλημμελής κατασκευή

-Σε περίπτωση οριστικής απόρριψης ολόκληρης ή μέρους της συμβατικής ποσότητας των υλικών, με απόφαση του αποφαινομένου οργάνου ύστερα από γνωμοδότηση του αρμόδιου οργάνου, μπορεί να εγκρίνεται αντικατάστασή της με άλλη, που να είναι σύμφωνη με τους όρους της παρούσας σύμβασης, μέσα σε τακτή προθεσμία που ορίζεται από την απόφαση αυτή.

-Αν η αντικατάσταση γίνεται μετά τη λήξη του συμβατικού χρόνου, η προθεσμία που ορίζεται για την αντικατάσταση δεν μπορεί να είναι μεγαλύτερη του 1/2 του συνολικού συμβατικού χρόνου, ο δε ανάδοχος θεωρείται ως εκπρόθεσμος και υπόκειται σε κυρώσεις λόγω εκπρόθεσμης παράδοσης. Αν ο ανάδοχος δεν αντικαταστήσει τα υλικά που απορρίφθηκαν μέσα στην προθεσμία που του τάχθηκε και εφόσον έχει λήξει ο συμβατικός χρόνος, κηρύσσεται έκπτωτος και υπόκειται στις προβλεπόμενες κυρώσεις.

-Η επιστροφή των υλικών που απορρίφθηκαν γίνεται σύμφωνα με τα προβλεπόμενα στις παρ. 2 και 3 του άρθρου 213 του ν. 4412/2016.

Άρθρο 13

Φόροι, Τέλη, Κρατήσεις

Ο ανάδοχος υπόκειται σε όλους τους, βάσει των κείμενων διατάξεων, φόρους, τέλη, κρατήσεις που θα ισχύουν κατά την ημέρα της διενέργειας της προμήθειας. Ο Φ.Π.Α. βαρύνει τον Δήμο.

Άρθρο 14

Πληρωμή

Φορέας χρηματοδότησης της παρούσας σύμβασης είναι ο Δήμος Ξάνθης με χρήση 10ετους διάρκειας εγκεκριμένου Δανείου από το Ταμείο Παρακαταθηκών & Δανείων. Η δαπάνη για την εν λόγω σύμβαση βαρύνει την με Κ.Α. : 02.70.7135.01 σχετική πίστωση του προϋπολογισμού του οικονομικού έτους 2019 του Δήμου.

Το ποσό του δανείου προέρχεται κατά 75% από την Ευρωπαϊκή Τράπεζα Επενδύσεων (ΕΤΕΠ) μέσω του Ταμείου Παρακαταθηκών και Δανείων και το υπόλοιπο 25% ευθέως από το Ταμείο Παρακαταθηκών & Δανείων.

-Η πληρωμή του αναδόχου μπορεί να πραγματοποιηθεί ως κάτωθι:

Το **70%** της συνολικής συμβατικής αξίας μετά την ποσοτική παραλαβή των υλικών από την Αναθέτουσα.

Το υπόλοιπο **30%** του συνολικού συμβατικού τιμήματος (άνευ ΦΠΑ) σύμφωνα με τα οριζόμενα του Οδηγού Μελετών του προγράμματος, λόγο της υποχρεωτικής εκπλήρωσης του ειδικού όρου από τον Ανάδοχο, παροχής της 10ετους εγγύησης καλής λειτουργίας των προσφερόμενων φωτιστικών και λαμπτήρων LED παραμένει δεσμευμένο στον ειδικό λογαριασμό του Αναδόχου (Escrow Account) και αποδίδεται τμηματικά σε ετήσια βάση στον Ανάδοχο σε ποσοστό 3% επί του συνολικού συμβατικού τιμήματος.

Η ετήσια απόδοση – πληρωμή του ποσοστού 3% επί του συνολικού συμβατικού τιμήματος (άνευ ΦΠΑ) για τα 10 επόμενα έτη στον ανάδοχο θα γίνεται μετά από:

- Εξακρίβωση της ετήσιας εξοικονόμησης ηλεκτρικής ενέργειας από το Κ.Α.Π.Ε. και
- Βεβαίωση της αρμόδιας υπηρεσίας του ΟΤΑ για την τήρηση των όρων της εγγύησης από τον Ανάδοχο.

Η΄

Καταβάλλεται στον Ανάδοχο με την οριστική παραλαβή των υλικών και κατάθεσή από αυτόν ισόποσης εγγυητικής επιστολής καλής λειτουργίας η οποία θα απομειώνεται κατά 3% επί του συνολικού συμβατικού τιμήματος (άνευ ΦΠΑ) ανά έτος για τα επόμενα 10 έτη.

Η πληρωμή του συμβατικού τιμήματος συμπεριλαμβανομένου και του αναλογούντος Φ.Π.Α. θα γίνεται με την προσκόμιση όλων των νομίμων παραστατικών και δικαιολογητικών που προβλέπονται από τις διατάξεις του άρθρου 200 παρ. 4 του ν. 4412/2016, καθώς και κάθε άλλου δικαιολογητικού που τυχόν ήθελε ζητηθεί από τις αρμόδιες υπηρεσίες που διενεργούν τον έλεγχο και την πληρωμή.

5.1.2. Τον Ανάδοχο βαρύνουν οι υπέρ τρίτων κρατήσεις, ως και κάθε άλλη επιβάρυνση, σύμφωνα με την κείμενη νομοθεσία, μη συμπεριλαμβανομένου Φ.Π.Α., για την παράδοση του υλικού στον τόπο και με τον τρόπο που προβλέπεται στα έγγραφα της σύμβασης. Ιδίως βαρύνεται με τις ακόλουθες κρατήσεις:

Κράτηση 0,06% η οποία υπολογίζεται επί της αξίας κάθε πληρωμής προ φόρων και κρατήσεων της αρχικής, καθώς και κάθε συμπληρωματικής σύμβασης Υπέρ της Ενιαίας Ανεξάρτητης Αρχής Δημοσίων Συμβάσεων επιβάλλεται (άρθρο 4 Ν.4013/2011 όπως ισχύει.

Οι υπέρ τρίτων κρατήσεις υπόκεινται στο εκάστοτε ισχύον αναλογικό τέλος χαρτοσήμου 3% και στην επ' αυτού εισφορά υπέρ ΟΓΑ 20%.

Με την πληρωμή του συνολικού συμβατικού τιμήματος γίνεται η προβλεπόμενη από την κείμενη νομοθεσία παρακράτηση φόρου εισοδήματος αξίας 4% επί του καθαρού ποσού άνευ Φ.Π.Α..

Άρθρο 15

Υποχρεώσεις Αναδόχου

Υποχρεώσεις του αναδόχου είναι:

- για τα φωτιστικά, προβολείς LED και βραχίονες, η προμήθεια, μεταφορά, τοποθέτηση και παράδοση σε πλήρη λειτουργία των υλικών έτοιμων για χρήση, στις θέσεις τοποθέτησης τις οποίες θα υποδείξει ο Δήμος,
- για τους λαμπτήρες LED, η προμήθεια, μεταφορά και παράδοση σε χώρο που θα υποδείξει ο Δήμος
- η 10ετη συντήρηση σε κατάσταση ορθής λειτουργίας των προσφερόμενων φωτιστικών σωμάτων και λαμπτήρων.
- ο ανάδοχος υποχρεούται να παραδώσει πλήρες ηλεκτρονικό αρχείο στο οποίο θα απεικονίζονται ψηφιακά οι θέσεις εγκατάστασης των νέων φωτιστικών σωμάτων LED σύμφωνα με την παρ. 6.2 του Οδηγού Μελετών του ΤΠ&Δ και του ΚΑΠΕ.
- Κάθε προσφερόμενο φωτιστικό σώμα και λαμπτήρας LED θα συνοδεύεται από γραπτή εγγύηση καλής λειτουργίας, τουλάχιστον πέντε (5) ετών η οποία θα έχει εκδοθεί από τον κατασκευαστή του τελικού προσφερόμενου προϊόντος, η οποία θα αφορά στο σύνολο των μερών του φωτιστικού σώματος ως ενιαίο σύστημα (π.χ. φινίρισμα, κάλυμμα, οπτική μονάδα LED, τροφοδοτικό, βάση στήριξης και κάθε άλλο εξάρτημα ή μέρος που αποτελεί τμήμα του φωτιστικού). Σε περίπτωση οποιασδήποτε αστοχίας εντός του παραπάνω χρόνου ολικής εγγύησης (5ετίας), τα φωτιστικά και οι λαμπτήρες δεν επισκευάζονται αλλά αντικαθίστανται από νέα από τον ανάδοχο.
- Ο ανάδοχος εγγυάται, αφού λάβει υπ' όψιν την παραπάνω παράγραφο, την συντήρηση των φωτιστικών σωμάτων και λαμπτήρων LED έτσι ώστε αυτά να βρίσκονται σε κατάσταση καλής λειτουργίας για το χρονικό διάστημα 10 ετών από την ημερομηνία υπογραφής της σύμβασης.

Άρθρο 16

Επίλυση διαφορών

1. Τα μέρη θα προσπαθούν να ρυθμίζουν φιλικά κάθε διαφορά που τυχόν προκύψει στις μεταξύ τους σχέσεις κατά τη διάρκεια ισχύος της σύμβασης.
2. Επί διαφωνίας, κάθε διαφορά θα λύεται από τα Ελληνικά Δικαστήρια και κατά τόπο αρμοδιότητα έχουν τα Δικαστήρια της έδρας της αναθέτουσας αρχής, εφαρμοστέο δε δίκαιο είναι το Ελληνικό.

Άρθρο 17

Λοιποί όροι

Έχουν πλήρη συμβατική ισχύ και αποτελούν αναπόσπαστα τμήματα της σύμβασης στο μέτρο που δεν αντίκεινται στους όρους αυτής α) η διακήρυξη του διενεργηθέντος διαγωνισμού και η αντίστοιχη κατακυρωτική απόφαση, β) η προσφορά του αναδόχου προμηθευτή
Η κοινοποίηση των εγγράφων από την αναθέτουσα αρχή στον ανάδοχο θα γίνεται ταχυδρομικά, με ηλεκτρονικό ταχυδρομείο μέσω email ή με φαξ ώστε να προκύπτει με βεβαιότητα η αποστολή και παραλαβή τους.

Η παρούσα συντάχθηκε σε όμοια αντίτυπα, αναγνώστηκε, βεβαιώθηκε και υπογράφηκε από τα μέρη ως έπεται και έλαβε ένα αντίτυπο έκαστος των συμβαλλομένων.

ΤΑ ΣΥΜΒΑΛΛΟΜΕΝΑ ΜΕΡΗ